AÑO TERCERO. — Núm. 863 | PORTE PAGADO | Dirección, Redacción y Administración: AVENIDA DE MAYO 769 | Buenos Aires, sábado 13 de julio de 1918

Nota: las cartas destinadas a la Redacción deben ser dirigidas al Director.

Nota: el diario no puede responsabilizarse por los manuscritos que se le envíen, ruega a los autores guarden copia de ellos.

Dirección Telegráfica: EPOCA, Buenos Aires

Teléfonos: U. T. Administración 7370 Av. Expedición 7372 Avenida. Sociales 7373 Avenida. Director 7374 Avenida. Redacción 7375 Avenida y 10 interno. Cooperativa 3927 Central.

La Epoca

PRECIOS DE SUBSCRIPCION

CAPITAL

$ min. 6 min. $ min. $ oro
En mes 2 Tres meses 6 Seis meses 12. Un año 24

PROVINCIAS

$ min. $ min. $ min. $ oro
1 mes 2 50 3 meses 7 50 6 meses 15 1 año 28

EXTERIOR

$ oro $ oro $ oro $ oro
1 mes 2 50 3 meses 7 50 6 meses 15 1 año 28

Número del día, 0,05 — Número atrasado (dentro de los 30 días), 0 20 — De fechas anteriores 0.50.

LA EPOCA se envía directamente por correo a toda persona que lo pida acompañando el importe correspondiente. Los pedidos de suscripciones para el interior de la República se atenderán por cualquier número de días a razón de 0.03 el ejemplar.

13 DE JULIO de 1918

EL DIA DE FRANCIA

Del mismo modo que en el orden del tiempo la caída de la Bastilla pierde gradualmente su carácter de hecho material para convertirse en una fórmula simbólica, signo de una transformación de las sociedades humanas, la conmemoración del 14 de julio se universaliza a la medida que las doctrinas de la gran revolución dan trama y urdimbre ideológica a mayor número de organizaciones sociales en el mundo. No ha sido por designio arbitrario, entonces, que en las etapas de la historia, el 14 de julio del 89 señala el punto de partida de una nueva edad. Lejos de ello, esa condición de hito o piedra miliar conviene adecuadamente a ciertos hechos inmateriales —complexos de acción, más bien, — cuyo influjo opera constante y vigorosamente, en profundidad y en extensión, sobre los desenvolvimientos ulteriores de la humanidad.

Y hay que confesar en, que si la revolución, cualquiera fuese el medio social en que incendiase su hoguera liminar, habría siempre plasmado la fisonomía del mundo moderno, porque su dinámica social, a la manera de las bíblicas trompetas de Josué, operaba en obediencia a ineludibles determinismos históricos, se hace difícil concebir su victoria en el terreno de los hechos y de las ideas si ella no hubiera sido dispersa y propagada por la voz y las ideas de Francia. Porque Francia, en la física social del mundo, ha sido el gran conductor de las altas temperaturas de libertad.

Cada una de las transformaciones sufridas por la humanidad es experimentada previamente en la carne y la sangre de Francia. Experiencias dolorosas y crueles, que los hombres han contemplado a veces con el estupor de la incomprensión, incapaces de adivinar las consecuencias de esas cruentas vibraciones que labraban los flancos de Francia, para recibir más tarde, deslumbrados, el fruto luminoso de una nueva conquista espiritual. En los senderos más ásperos seguidos por el espíritu humano en su proceso de perfección, siempre se han señalado las huellas [illegible] de la gesta de Francia inexploradas de la humanidad, gritándole al oído el formidable imperativo del Apocalipsis: vé. Y Francia va.

Y por una extraña concordancia de cualidades espirituales, equilibra Francia en su raza ese impetuoso brío moral que le precipita hacia las más arriesgadas experiencias especulativas para sustantivar en hechos todas las abstracciones del ideal, y ese genio claro y pulcro, del cual se ha dicho que es el gran organizador del pensamiento moderno. Pues si Francia sabe herir con la vara de Moisés la roca humana para abrir raudales nuevos a la insaciable sed de justicia que atormenta las fauces de la humanidad, posee asimismo el secreto de la medida y el número con que ordena y disciplina las corrientes tumultuosas de las ideologías de todos los tiempos. El genio de Francia alza ante el mundo, con gesto grácil y fuerte, el vaso henchido del agua pura y clara de las ideas, reviviendo eternamente el bello símbolo de la doncella que oferta el cántaro a la sediente fatiga del viajero.

Y por eso, Francia, es la predilecta de la humanidad. Segunda patria de todos los altos espíritus, según el alto decir de su alto poeta, mantiene encendido en el tiempo el hogar inextinguible de la libertad.

Y por eso, también, nunca los pueblos dejan de volver sus ojos hacia Francia, cuando el gran pueblo celebra sus grandes acontecimientos históricos, que por ser suyos son patrimonio de la humanidad.

Los batallones infantiles

PEQUEÑECES DE "LA PRENSA"

Cada día que pasa nos confirmamos en la opinión de que "La Prensa" acusa un descenso marcado de mentalidad. Y no es de extrañarse del caso, pues desde que desaparecieron de su dirección los espíritus superiores que la inspiraban, la suerte del diario grande y su orientación ha quedado en manos subalternas, de manera que cada uno que trata cualquier cuestión, lo hace en forma adocenada, inferior.

Estas reflexiones nos las sugiere la crítica que hace hoy "La Prensa" a la participación de batallones infantiles en la formación realizada con motivo de las fiestas patrias.

No teniendo observaciones que hacer a la brillante revista del ejército y la marina, ha encontrado pernicioso para el decoro y disciplina del ejército que desfilasen batallones formados por los niños del Asilo de Huérfanos, los aprendices mecánicos del arsenal y los boy scouts. Es tan pueril la crítica, que bastaría para responder a "La Prensa" señalar cómo el pueblo recibió a los tiernos soldados, viendo en ellos los futuros ciudadanos, soldados del porvenir.

La participación de los niños en la formación contribuye a identificarlos con la patria y levanta su nivel moral, pues el uniforme que, ocasionalmente visten, les da una impresión de dignidad e imprime viriles movimientos a sus almas.

Precisamente, desfilaron huérfanos, a quienes, a falta de los que los engendraron, se les da una madre, en la patria, que les proporciona los medios de llegar a ser hombres útiles y aptos para contribuir a su mismo progreso y bienestar.

También desfilaron los niños que el Presidente de la República arrancara, en su última visita a una prisión nacional, del ambiente de perversión en que vivían, transformándolos en seres útiles, despertando en ellos sentimientos de dignidad y de amor al trabajo. Son cincuenta o sesenta niños que saldrán de los talleres del Arsenal Militar convertidos en hábiles mecánicos.

Y por último, desfilaron las escuelas [illegible] cuyo numeroso [illegible]

Todos, pues, gozan de los beneficios de orden moral que reciben, ganan en salud física en los ejercicios que desarrollan sus músculos, ganando con esto inmensamente la higiene, de los que mañana se incorporarán a las actividades sociales. Carecen, pues, de fundamento las críticas interesadas de "La Prensa" y hemos de recordarle, para terminar, que si la Suiza, que presenta el modelo más perfecto de organización militar y que consulta mejor que ninguna nación la necesidad de no distraer por mucho tiempo del trabajo y de sus industrias al ciudadano llamado al ejército a cumplir sus deberes con la patria, puede hacerlo con éxito, es debido a que desde la escuela y pasando por las diferentes etapas de su educación, el niño recibe gradualmente los elementos de instrucción militar, de manera que cuando llega a la edad del servicio, puede decirse que tiene adelantada la mitad de esa instrucción. Es lo que debiera hacerse entre nosotros con evidentes ventajas que nadie podrá negar.

SESION DEL SENADO

Hoy es día de sesión para el senado.

Entre los asuntos que figuran en la orden del día para ser tratados, se encuentran los despachos de la comisión de obras públicas en el proyecto de ley del poder ejecutivo, sobre prórroga de plazos para las concesiones ferroviarias y de la comisión de códigos en el proyecto también en revisión que incluye al wolfram y la mica entre las sustancias de primera categoría, comprendidas en el artículo 9 del código de minería.

Se deberá tomar conocimiento de los telegramas de felicitación a los Estados Unidos con motivo del aniversario del 4 de julio y el recibido del senado del Brasil por la conmemoración de la fecha de nuestra independencia, así como de la contestación que le fué pasada agradeciéndolo y retribuyendo los conceptos de solidaridad con que está redactado.

La presidencia deberá ser desempeñada por el señor Villanueva, en el caso de que la sesión se realice.

El vicepresidente Dr. Luna

SE ACENTUA SU MEJORIA

Como lo venimos anunciando, acusa una reacción favorable, en camino de una franca mejoría el estado de salud del vicepresidente de la república, doctor Luna. Así lo constatan los médicos que le atienden.

A la casa del distinguido enfermo llegan continuas visitas de sus amigos y cartas y telegramas del interior, que solicitan noticias sobre el proceso de la enfermedad, que como lo decimos, es favorable y muy tranquilizador.

La inspección general municipal

NO HAY TAL CONFLICTO

En un largo y enredado artículo, "La Prensa" afirma hoy que se ha producido una nueva reorganización en la inspección general municipal y que, como consecuencia, se ha promovido un conflicto. Luego de hacer el descubrimiento, el colega, en una larga serie de consideraciones, lo comenta, para terminar con un ataque a la intendencia municipal.

Vano ha sido el trabajo que se ha tomado "La Prensa" y sentimos tener que advertirle, nuevamente, que ha querido edificar un castillo sobre un montículo de arena, pues no existiendo ni tal conflicto ni tal reorganización, todas sus argumentaciones carecen de base.

No hay conflicto por la sencilla razón de que no puede haberlo entre el jefe de una repartición y el de una oficina dependiente de la misma, dentro de un buen régimen administrativo. Ni hay reorganización porque no es tal cosa la distribución conveniente de los empleados con fines de un mejoramiento en los servicios.

Esta distribución de empleados, hecha recientemente, la solicitó la misma inspección general — que hoy "La Prensa" supone disgustada con la medida — en mayo de este año y consiste en la ubicación en las circunscripciones al cuerpo de inspectores. Esto se ha hecho con sujeción estricta a la ordenanza de presupuesto que — justo es decirlo — poco han respetado las administraciones anteriores.

En dicha ordenanza no se menciona que existan secretarios privados, ni inspección de teatros, ni sección de moralidad que menciona "La Prensa". Las funciones de esas entidades aparatosas, que se crearon porque sí, anteriormente, para justificar algunas cómodas ubicaciones, son inherentes de los inspectores de circunscripción. Con la distribución que acaba de darse a los empleados se suprimen trámites superfluos, se consigue que el personal que estaba en la casa central, haciendo vida burocrática, refuerce el de las circunscripciones, que tanto lo necesitan por faltarles empleados, y se ordena mejor el trabajo de inspección.

La crítica de esta excelente disposición es el fundamento del artículo del colega, que ha creído ver un conflicto y una reorganización en una simple medida de orden.

Las ventas de hacienda

UN PRECIO RECORD

Se ha realizado hoy una operación en haciendas que evidencia los progresos crecientes de la ganadería nacional.

La operación a que nos referimos ha sido formalizada a un precio que marca el record en lo que va del año.

Se trata de un lote de 10 novillos de 880 kilogramos de peso cada uno, excepcional por la clase, tamaño y carne de los animales, procedentes del establecimiento "El Trébol" de la sociedad Juan Duggan Ltda., adquiridos hoy por el frigorífico Swift al precio de 295 pesos por cabeza.

La venta fué realizada por los consignatarios sucesión de Juan Curuchet

El diputado Uttinger

SU ESTADO

Hizo ayer por la tarde una nueva visita al diputado Uttinger el presidente de la república doctor Yrigoyen en compañía del ministro de agricultura e interino de relaciones exteriores y culto, doctor Pueyrredón, encontrándolo un poco mejorado.

A última hora sufrió una nueva reagravación en su estado de salud, no manteniéndose la ligera mejoría que se había iniciado. Los médicos que le atienden celebraron una consulta esta mañana y a la mediodía constatando por desgracia que la gravedad del mal no desaparece.

La exportación de pieles

Por el ministerio de hacienda fué desestimada la solicitud de la Unión Industrial Argentina, en la que pedía se prohibiese la exportación de pieles de liebre, de conejo y de nutria.

Fúndase el ministerio en que por el momento no es conveniente hacer uso de la facultad que acuerda el art. 7 de la ley 10.249.

EN LA ARMADA

LA NUEVA LEY ORGANICA

Ha sido entregada al [illegible]

El departamento de marina ha enviado a la cámara de senadores el proyecto de la nueva ley orgánica de la armada.

Como se recordará, y así lo hizo constar el titular de la cartera en la memoria del ministerio, una de las primeras medidas tomadas por la actual administración fué el nombramiento de una comisión encargada de estudiar la ley orgánica naval, y proponer otra que la substituyese, y que al mismo tiempo consultase los legítimos intereses del personal de la armada.

Una vez que la [illegible] comisión, formada por distinguidos jefes de la marina, terminó la [illegible] de la nueva ley, ésta fué distribuída al personal de la armada, a fin de que expidiera su opinión al respecto.

Con dichas opiniones, el ingeniero Alvarez de Toledo ha efectuado una última revisación, prolija e inteligente.

La sanción de la ley presentada al senado, urge sobremanera, pues en la actualidad, las disposiciones vigentes en la marina nacional, son deficientes por lo que se refiere a sus derechos y garantías, pues las leyes sólo han esbozado estos puntos, cuya reglamentación ha obedecido casi siempre a circunstancias del momento.

Industrias nacionales

IMPORTANTE INICIATIVA

Cada vez que por cualquier motivo se habla de nuestra importancia y de nuestra futura grandeza, se hace necesario repetir aquello de los ingentes recursos con que la naturaleza ha dotado a nuestro país. Forzoso es reconocer que, a pesar de la frecuencia con que se habla del asunto, no se hace todo lo que se debe para desarrollar y aprovechar esos recursos. De ahí que todo lo que se efectúe en este sentido sea digno de un elogioso comentario, revelador de íntima satisfacción.

Entre los recursos de que nos envanecemos hay que mencionar — ya que su magnitud así lo exige — la riqueza marina y la riqueza forestal. Las dos merecen ser ampliamente fomentadas.

Con el propósito de desarrollarlas se ha fundado recientemente en la capital, una empresa que se dedicará a la pesca y sus derivados, así como a las construcciones navales. A este efecto, dicha empresa ha establecido un astillero que es un modelo en su género. La compañía construye actualmente varios grandes buques pesqueros del tipo escandinavo, utilizando para ello maderas duras del país.

El aprovechamiento de nuestras maderas para los fines mencionados, es un hecho de suma importancia, cuyos beneficios no tardarán en advertirse.

Adquisición de semillas de algodón

Se ha autorizado a la dirección general de agricultura y defensa agrícola, para adquirir sesenta toneladas de semilla de algodón, para distribuirlas entre los agricultores que la soliciten.

El pago lo harán después de la cosecha. Al mismo tiempo, ha solicitado la dirección de agricultura, el dinero necesario para comprar verde de París, que será también distribuído para la futura siembra, y que como se sabe, este producto es imprescindible para la curación de las plantas de algodón.

EN LA PRESIDENCIA

A la 1 de la tarde llegó a la casa de gobierno el presidente de la república, dedicándose a firmar varios expedientes de distintos ministerios.

A la 1.30 recibió a la comisión de huelga de los Molinos de Río de la Plata, a la que acompañaba el señor Rouco Oliva, inspector del departamento nacional del trabajo.

De esta entrevista informamos en otro lugar.

Recibió a algunas otras personas, entre ellas al doctor Llambías, y después se reunió con sus ministros para continuar estudiando el presupuesto de 1919, cuyas cifras quedarán señaladas probablemente en el acuerdo de hoy.

Imprenta Nacional

Esta tarde se ha reunido en la subsecretaría del ministerio del interior la comisión designada por el P. E. para redactar los estatutos de la futura imprenta nacional.

Los miembros de la referida comisión han visitado varios establecimientos gráficos de la capital para ver la forma en que aquellos funcionan y recoger datos sobre la mejor forma de instalar el que se les encomendó.

Recibieron también algunas propuestas de locales y talleres. Actualmente busca la referida comisión un local del fisco donde la imprenta nacional pueda ser instalada sin grandes gastos.

La guerra mundial

EN EL FRENTE OCCIDENTAL

LAS OPERACIONES EN ALBANIA

(DE NUESTROS CORRESPONSALES Y DE LA AGENCIA HAVAS)

Parte oficial inglés

LONDRES, julio 13 — El comunicado oficial de esta tarde del mariscal Haig, dice:

Ayer hicimos 118 prisioneros y nos apoderamos de algunas ametralladoras en operaciones de detalle habidas en las cercanías de Vieux-Berquin, en Merris y al norte de Hamel.

Una tentativa de incursión efectuada por el enemigo al norte de Meteren fué rechazada.

Comunicado italiano

ROMA, julio 13. — Apareció el siguiente boletín del comando supremo:

En Albania continuamos limpiando el terreno conquistado estos últimos días y concentrando el botín.

Hasta ahora contamos tres cañones de calibre mediano, ocho cañones de montaña, cuatro cañones de trinchera y dos bombardas.

Jefatura del ejército griego

PARIS, julio 13 — Se confirma que el general francés Gramát ha sido nombrado jefe del estado mayor del ejército griego.

Pretensiones germánicas

ZURICH, julio 13. — Informan de Berlín que la "Gaxette Voss" anuncia que la comisión mixta encargada de la liquidación del trabajo de Brest-Litovsk puso fin a sus trabajos, reclamando los alemanes el pago inmediato de una indemnización de 7.000 millones de rublos para reparar los daños de guerra.

Los salvoconductos alemanes

LONDRES, julio 13. — El "Morning Post" recibió el siguiente despacho de Estocolmo:

El "Svensk Handelstidning" hace resaltar las condiciones draconianas impuestas por los alemanes a la entrega de los pretendidos salvoconductos a los buques neutrales y a los barcos finlandeses los que están obligados a depositar en un banco alemán la cantidad de mil marcos por cada tonelada de desplazamiento, o sea más del valor del buque, antes de recibir el pasaporte.

El nombramiento de von Hintze

LONDRES, julio 13 — Un telegrama de Amsterdam recibido por el "Daily Telegraph" anuncia que el nombramiento del panzerrompista von Hintze para el cargo de ministro de relaciones exteriores provocó gran inquietud en Holanda, inquietud que se tradujo ayer en una baja de los valores en las bolsas de Amsterdam y Rotterdam.

Sobre la paz futura

LONDRES, julio 13. — Comentando el discurso pronunciado anteayer por von Hertling, los diarios londinenses dicen que la firma rápida de la paz es la única esperanza que tiene el canciller alemán de salvarse de la misma suerte que cupo a sus predecesores, pero los aliados —agregan— nunca aceptarán una paz de la clase de la de Brest-Litovsk y mientras Alemania se niegue a reconocer el derecho de gentes s imposible que consintamos n firmar la paz. El reconocimiento de esos principios no comporta para Alemania ninguna humillación y además ese reconocimiento es indispensable.

Discurso de Von Hertling

COPENHAGUE, julio 13. — En el discurso pronunciado anteayer ante la comisión principal del Reichstag, el canciller alemán von Hertling dijo que la actual ocupación de Bélgica solo significa que tenemos una prenda para las futuras negociaciones de paz; pero no tenemos la menor intención de conservar a Bélgica de ninguna manera.

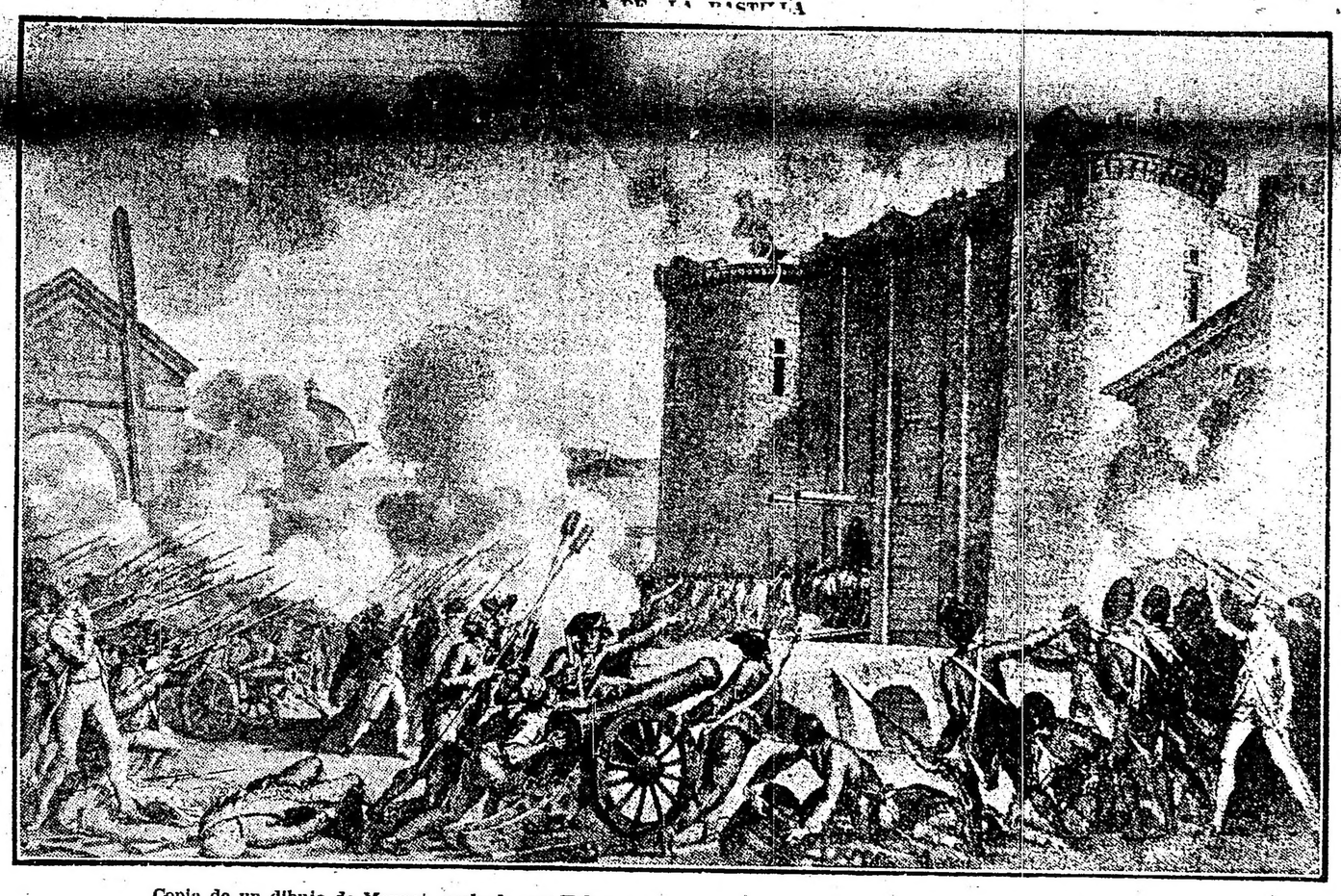

Copia de un dibujo de Monnet, grabado por Helman, que se encuentra en la colección de Henri Rochefort

CARNET DEL VIAJERO

Temperatura de hoy a las 12 m. 13o 3 sobre 0

MUSEOS, BIBLIOTECAS Y PASEOS

Museo Nacional de Bellas Artes. — Arenales 651. Abierto todos los días de 9 a 11 a. m. y de 1 a 4.30 p. m.

Museo Nacional de H. Natural. — Perú 908. Abierto, lunes y jueves, de 12 a 6 p. m.

Museo Histórico Nacional. — Defensa 1600. Abierto los jueves, domingos y días de fiesta, de 1 a 5 p. m.

Museo Mitre. — San Martín 336. Abierto todos los días, de 12 a 5 p. m.

Museo Agrícola. —Santa Fe 4299. Abierto jueves y domingos, de 12 a 4 y 1/2 p.m.

Museo de Mineralogía y Geología.—Maipú 1941, abierto al público los días hábiles de 1 a 5 p. m. (Sábados de 9 y 30 a 11 y 30 a. m.) La biblioteca está abierta al público con igual horario.

Museo Naval, en el Centro Naval. —Florida 801. — Abierto, los jueves y domingos, de 1 a 6 p. m.

Museo Etnográfico. — Viamonte 430. — Abierto al público los martes y viernes de 1.30 a 4.30 p. m.

Biblioteca Nacional.—Méjico 564. Abierta todos los días, menos los de fiesta, de 12 a 5 p. m. y de 8 a 11 p. m.

Biblioteca Popular del Municipio. — Corrientes 1615. Abierta los días hábiles de 1 a 6 p. m. y de 9 a 11 p. m.

Biblioteca de la Facultad de Derecho y Ciencias Sociales. — Moreno 330.—Abierta todos los días hábiles, de 8 a 11.30 a. m. y de 3 a 6.30 y de 8 a 11 p. m.

Biblioteca de Policía. — Moreno esquina Cevallos. — Abierta los días hábiles, de 12 a 6 p. m. y de 8 a 10 p. m.

Biblioteca del Colegio de Abogados. — En el Palacio de Justicia. — Abierta los días hábiles de 12 m. a 5 p. m.

Jardín Zoológico. — Las Heras esquina Avenida Sarmiento (Plaza Italia). Abierto todos los días, de 8 a. m. a 5 p. m.

Jardín Botánico.—Santa Fe 3951. (Plaza Italia). Abierto todos los días, de 7 a. m. a 5 p. m.

ESPECTACULOS

Teatro Colón. — Cerrito y Viamonte.— (Opera). Esta noche: "Carmen".

Odeón. — Compañía española de María Guerrero-Fernando Díaz de Mendoza. — Esta noche: "En Flandes se ha puesto el sol".

Coliseo. — Compañía italiana de operetas Scognamiglio-Caramba. Próximamente entrée, con el estreno de la opereta en tres actos: "Madame de Thebes".

Opera. — Compañía argentina — Esta noche: "Después del baile"; "La máscara y el rostro".

Politeama Argentino. — Compañía italiana de operetas de Ettore Vitale. — Próximamente, debut.

San Martín — Esmeralda — (Comedia española). Esta noche: "¡Que viene mi marido!"; Couplets y tonadillas por Lola Membrives.

Argentino. — B. Mitre 1448 — (Comedia nacional). Esta noche: "Cartas viajes"; "Diógenes".

Nacional — Corrientes 960. — (Sainetes y revistas nacionales). Esta noche: "Cuentos cortos"; "La dactilógrafa"; "El cabaret".

Recreo — Corrientes 1386. — (Comedias nacionales). Esta noche: "El doctor Jiménez"; "El pariente político".

Comedia — Tellerina 944 — (Zarzuela española). Esta noche: "La duquesa del Bal Tabarin"; "A pie y sin dinero"; "El ascensor".

Buenos Aires. — Cangallo 1053. — (Comedias y sainetes nacionales). Esta noche: "Los dientes del perro"; "Cuidado con los ladrones"; "Los dientes del perro".

Marconi — Rivadavia 2330 — (Opereta española). Esta noche: "La señorita del Bon Marché".

Liceo. — Rivadavia y Paraná. — (Dramas y comedias nacionales). Esta noche: "Objetos perdidos"; "La mujer de Ulises".

Victoria — Victoria 1393 — (Drama y comedia española). Esta noche: "La casona"; "Lluvia de hijos".

Avenida. — Avenida de Mayo 1269 — (Zarzuela española). Esta noche: "La hija del mar"; "El hotel"; "Marina".

TEATRO ESMERALDA.—(Esmeralda 443) Compañía nacional. — Hoy: "La gatta"; "Au Téléphone"; "La razón social".

Select. — Suipacha 482. — (Cinematógrafo).

Empire. — Corrientes 699. — (Cinematógrafo).

Florida. — (Galería Güemes). — (Cinematógrafo y variedades).

Esmeralda. — Esmeralda 443. — (Cinematógrafo y variedades).

Palace Theatre — Corrientes 757. — (Cinematógrafo y variedades).

CONCIERTO

Mañana a las 3 p. m., la banda de música municipal, dará un concierto en Provincias Unidas y Avenida La Plata.

FESTIVAL

Mañana a las 2.30 p. m., el Teatro Infantil Labardén, dará una función en la Casa Suiza, R. Peña 356.

PARTIDOS DE FOOTBALL PARA MAÑANA

Platense v. Tigre, en el campo de deportes del primero.

—Independiente v. Racing, en la cancha del primero.

UN NAUFRAGIO

El vapor "Clan Robertson" a pique

Por un radiotelegrama del capitán del vapor nacional "Dublín" se ha tenido conocimiento, esta madrugada, del naufragio del vapor inglés "Clan Robertson", a una milla al sur del canal de Recalada.

Según las informaciones suministradas, el "Clan Robertson" venía de Montevideo, en lastre, para nuestro puerto, cuando, a las 9 de la noche de ayer, fué abordado por otro vapor, que le ocasionó un rumbo de consideración, a consecuencia del cual se inundó el departamento de máquinas. El "Clan Robertson" fondeó a la espera de elementos, pidiendo socorro con cortes de luces, que fueron advertidos en el "Dublín", que pasó por aquel paraje a las 12 de la noche. Al acercarse el "Dublín", el primer oficial del buque náufrago, acudió al costado en un bote, informando al capitán de lo ocurrido y manifestándole que el buque, a causa de sus escasos elementos de salvamento, se iba a pique lentamente, en 3 1/2 brazas de agua.

La compañía Mihanovich despachó, esta mañana, apenas se tuvo noticia del choque, al remolcador "Lamport", con todos los elementos necesarios para el salvataje. A bordo de dicho remolcador, que a la hora de cerrar esta edición, debe haber llegado al lugar del siniestro, van el capitán de armamentos de la casa Mihanovich y el perito mercantil del "Lloyd Register".

A último momento nos informan desde Montevideo, que el vapor que chocó con el "Clan Robertson" es el vapor inglés "Labiscum", que salió hace dos días de Rosario, cargado de cereales. El "Labicum", que presenta un gran rumbo en la proa, fondeó esta mañana en la rada de Montevideo.

LA FIESTA DEL ARBOL

OFRECIMIENTO DE LOS FERROCARRILES

La Sociedad Forestal Argentina se ocupa en estos momentos de los preparativos indispensables para la celebración de la fiesta del árbol.

Como se sabe, esta fiesta se llevará a efecto el día 1o. de septiembre próximo.

Respecto a dicha celebración debemos mencionar, pues, que es un acto de justicia la actitud asumida por las empresas ferroviarias. Estas se han apresurado a ofrecer a la Sociedad Forestal su concurso que, como se comprende, es sumamente valioso.

Los directorios de la compañías del ferrocarril del Sud, Buenos Aires al Pacífico, Central Argentino, Oeste de Buenos Aires, ferrocarriles de Santa Fe, Central Córdoba, Entre Ríos, Central de Buenos Aires, Ferrocarril Nordeste Argentino, Rosario Puerto Belgrano, La Plata Meridiano V, Tranvía a Vapor de Rafaela, General de Ferrocarriles Económicos, se comprometen a transportar gratuitamente los árboles, plantas y semillas que se despachen durante todo el mes de agosto, no sólo como carga, sino también por encomienda.

La mortalidad infantil

JUSTIFICADAS ALARMAS EN SAN JUAN

El desarrollo de las diversas epidemias que atacan a la infancia, está produciendo en San Juan, según las informaciones que al respecto llegan, verdaderos estragos. Varios locales de escuela se hallan infectados, y como consecuencia de ello, la mortalidad infantil aumenta en forma que tiene justamente alarmada a la población.

[illegible] a las noticias que sobre [illegible] particular se reciben, en el departamento [illegible] capital de esa provincia, se ha producido el caso de morir en un mismo día tres hermanos que se encontraban enfermos, cosa que ha contribuído bastante a sacudir la opinión pública, que reclama las medidas sanitarias correspondientes para evitar se continúen produciendo estos casos de mortalidad infantil.

Entre las medidas que se recaban, hállase la de la fundación de una asistencia pública, servicio de que carece San Juan, y la inmediata desinfección de todos los establecimientos escolares, tanto de la capital de la provincia como de los departamentos.

Con este objeto intensifícase una propaganda, que es de esperar obtenga los resultados apetecidos.

El profesorado secundario

INGRESO A LA FACULTAD DE DERECHO

Con motivo de una reunión de profesores de instrucción secundaria, graduados en el Instituto Nacional del Profesorado Secundario, los señores Sixto E. Trucco y Héctor Travisán, recibidos últimamente, han presentado al centro del mencionado instituto, un proyecto por el cual se pide se exima del examen de ingreso a la facultad de derecho, a los profesores de instrucción secundaria.

Consideran como razón fundamental de su pedido, que los profesores egresados del Instituto Nacional del Profesorado Secundario, desempeñan sus funciones en los colegios nacionales formando a los bachilleres; que a los egresados de la facultad de filosofía y letras se les exime del examen de ingreso en derecho, y que el ministerio de instrucción pública equipara los títulos otorgados por la facultad de filosofía con los del Instituto Nacional del Profesorado.

El proyecto presentado por los profesores Trucco y Trevisán, contiene los siguientes artículos:

1o. Iniciar gestiones ante las autoridades de la facultad de derecho a fin de conseguir que los egresados del Instituto del Profesorado Secundario se les exima del examen de ingreso, equiparándolos a los egresados de la facultad de filosofía y letras.

2o. Autorizar al presidente del centro para designar una comisión de tres miembros encargada de realizar lo establecido en el artículo anterior.

Este proyecto, muy bien recibido por los profesores egresados del instituto, posiblemente será favorablemente despachado y es de esperar que la facultad de derecho, le preste el acuerdo definitivo.

Alumbrado Público

DISMINUCION DE SERVICIOS

Decreto de Intendencia Municipal

La compañía Alemana Transatlántica de Electricidad, ha remitido con fecha de ayer, una nota a la intendencia municipal, en la cual le pone de manifiesto la situación de la compañía, debido a la falta de combustible.

En la citada nota manifiesta que a pesar de la ayuda de los poderes nacionales y municipales, que agradece debidamente, esa ayuda no ha sido todo lo eficaz, que las circunstancias reclaman.

Que desde el día 2 del corriente en que los servicios de la compañía

FLUIDO MANCHESTER
El mejor antisárnico desinfectante
Premiado en 14 Exposiciones
18 años de Exito
Depositarios Generales: FEIT Y OLIVARI - Tacuari 248 - Buenos Aires

peligraron, por la huelga de carreros y estibadores, pudo por el auxilio prestado por la municipalidad 800 toneladas de leña.

En la nota se refiere asimismo a las 400 toneladas que le cedió el ministerio de obras públicas y el ofrecimiento de cederle mayor cantidad de su stock de 2000 toneladas.

Manifiesta que el ministerio de obras públicas ha puesto a disposición de esa compañía un transporte fluvial que podrá traer 750 toneladas mensuales y que ha impartido asimismo las órdenes para un transporte férreo más amplio.

Que la situación de la compañía se ve reagravada por la disminución de las 50 toneladas de petróleo, que la comisión administradora del petróleo de Comodoro Rivadavia, le impuso por la necesidad de atender otros servicios.

Termina la nota manifestando que la compañía necesita 65 mil toneladas mensuales de combustible, para su servicio normal y que durante estos últimos 30 días sólo pudo transportar 21.000 toneladas y que ante tal estado de cosas, la compañía solo ve dos caminos, que puedan conjurar esta crisis; el aumento de transporte para el combustible o la necesidad de dictar medidas legislativas o administrativas, a fin de limitar el consumo de corriente en la forma que se crea más equitativa y menos perjudicial a la comuna y a fin de poder por este medio volver a la normalidad de los servicios.

La intendencia municipal, de acuerdo a esta nota y a un informe de la dirección de alumbrado, ha dictado en la fecha el siguiente decreto:

Artículo 1o. Suprímese en un cuarenta por ciento (40 o|o) el alumbrado público eléctrico del municipio.

Art. 2o. Desde la fecha y hasta nueva disposición la dirección de alumbrado no concederá permisos para avisos y letreros luminosos, bombas, lámparas, etc., a colocarse en el exterior de los negocios.

Art. 3o. Las oficinas pertinentes tratarán de obtener que los avisos, lámparas, etc. con permisos concedidos hasta el presente reduzcan el consumo de corriente.

Art. 4o. La inspección general vigilará el cumplimiento de lo dispuesto en el artículo anterior en lo que le corresponde, e invitará al vecindario a hacer la mayor economía en el consumo de corriente eléctrica, y solicitará de los propietarios de comercios la supresión del alumbrado de vidrieras y escaparates y asimismo las empresas de espectáculos públicos, a fin de que arbitren todas las medidas necesarias para disminuir el gasto de energía eléctrica.

LA VENTA DE LEÑA

SE HA REANUDADO HOY

Hoy se ha reanudado la venta de leña en las dependencias municipales, de acuerdo con la resolución oportunamente adoptada por el doctor Llambías.

A los precios razonables establecidos, se distribuyeron viente toneladas de leña en los mercados Falcón, Bunge, Seeber, Alcobendas, Alvear, Bullrich, Belgrano y Las Heras.

Desde el jueves próximo será aumentada en treinta toneladas la leña que, para ser expendida al público, envía la superintendencia de mercados a los sitios cuya nómina dimos a conocer.

Con objeto de evitar las maquinaciones de los acaparadores, la aludida repartición, ha resuelto que solamente se efectúen las ventas hasta 20 kilógramos, debiendo exigirse al comprador su nombre y domicilio.

Con estas disposiciones se garantiza el propósito de las autoridades municipales, con respecto al abaratamiento del combustible, toda vez que será fácil comprobar y reprimir las maniobras de los que especulan a costa del bienestar del pueblo.

Metales de producción nacional

SU EXPORTACION

La compañía Swift de La Plata se ha dirigido al ministero de hacienda solicitando permiso para exportar por la aduana de Rosario y con destino a Asunción 22.770 kilos de lingotes de plomo de producción nacional.

Con fecha de hoy ha sido dada por el citado ministerio la siguiente resolución:

Considerando: Que por el certificado que se agrega a fs. 1, otorgado por la dirección general de comercio e industrias del ministerio de agricultura, se comprueba el origen nacional del plomo de que se trata; que es conveniente para lo sucesivo que en casos como el ocurrente, sean las aduanas las que despachen directamente los pedidos.

Se resuelve: Concédese el permiso que se solicita.

Las aduanas permitirán las exportaciones de los metales de producción nacional que no sean embarcados por los mismos industriales, cuando la dirección de comercio e industrias del ministerio de agricultura certifique el origen nacional de los artículos.

En la aduana del Uruguay

Tarifa para el almacenamiento de cereales

Respondiendo a la nota enviada por la aduana del Uruguay al ministerio de hacienda, en la que comunica que ha permitido almacenar cereales en plazoleta, aplicando la tarifa establecida por decreto de 30 de septiembre de 1916 y sin el beneficio que acuerda el artículo 2 del mismo, el citado ministerio ha dictado resolución disponiendo que en lo sucesivo la administración del Uruguay permitirá el almacenamiento de cereales en plazoleta, con arreglo a las condiciones establecidas para la de La Plata en la resolución de 8 de enero último y la tarifa que fija el decreto de 30 de septiembre de 1916, reducida en un 25 o|o.

ESTOMAGO
Intestinos — Hígado
Dr. CESAR SANCHEZ AISCORBE
Director del Sanatorio Americano y del Instituto de Fisioterapia. — Especialista en el tratamiento radical de las Dispepsias. Dilatación del Estómago, Colitis, Enteritis de los niños, Estreñimiento y Enfermedades del vientre en general.
RAYOS X.
Cura de los Hemorroides, sin operación ni inyecciones.
AVENIDA DE MAYO 1157.
Consultas de 8 a. m. a 6 p. m.
U. T., 4666 Libertad.

FERROCARRILES

Para evitar incendios en los campos

Con motivo de la proximidad de la época de la siembra y a fin de evitar la propagación del fuego en los campos linderos con las vías del ferrocarril, la empresa del de Entre Ríos ha publicado un volante que contiene una serie de instrucciones y medidas de previsión y de resguardo con tal objeto.

Comienza por recordar que la ley de ferrocarriles y el código rural de la provincia prohiben bajo pena de multa y demás consecuencias abrir zanjas, hacer excavaciones, explotar canteras o minas y en general ejecutar cualquier obra análoga que pueda perjudicar la solidez de la vía a menos distancia de 20 metros de la misma. También prohibe construir edificios de paja o de otra materia combustible; hacer cercos, sementeras, depósitos o acopios de materiales inflamables y combustibles. Las distancias se contarán horizontalmente, desde la línea inferior de los taludes del terraplén de los ferrocarriles, desde la superior de los desmontes y desde el borde exterior de las cunetas y a falta de éstas, se medirán desde una línea trazada.

A continuación aconseja el volante a que hacemos referencia para que de ello tomen nota los colonos, que cuando se aproxima la época propicia para los fuegos, sea arada toda la faja de terreno comprendido dentro de esas distancias; que a su prolongación se siembre otra de por lo menos veinte metros de ancho de "maíz" porque siendo ésta una planta que en esa época estará verde, servirá de impedimento para el fuego, a la vez que producirá el buen rendimiento de su grano, y finalmente que las parvas sean defendidas en todo su contorno por una faja de terreno arado, no levantándose en su proximidad una de otra para evitar el peligro de la propagación de las llamas, en caso de producirse un incendio.

Intervención en Salta

DIVERSAS INFORMACIONES

SALTA, julio 13 — Se encuentra mejor el interventor nacional doctor Emilio Jiménez Zapiola.

—Con las reformas introducidas en el reglamento del Banco Provincial proyectadas por su presidente don José M. Guttero y aprobadas por el ministerio de hacienda, dicha institución podrá ampliar su radio de acción, reportando así grandes beneficios a las industrias y al comercio de la provincia.

—Se anuncia el nombramiento del doctor Enrique Udaquiola Vidal, distinguido abogado del foro de Buenos Aires, para juez del crimen. Con esta designación queda integrado el poder judicial, el que cuenta ahora con magistrados que se destacan por su rectitud y competencia.

—La contaduría general de la nación aprobó la rendición de cuentas elevada por el gobierno de Salta para justificar la inversión de pesos 294.581, que fueron votados por el congreso nacional para festejos del centenario.

—Se nombró al doctor Domingo Pisarello, jefe del archivo general de la provincia; a don Guillermo Maschwitz, jefe del registro civil; a Ramón González, juez de paz de Campo Durand, y al teniente Justo Palacios, juez de paz de Anta.

—Se llevan a cabo con gran actividad los importantísimos trabajos que convertirán la zona boscosa de Tabacal y Misión de Zenta en tierra de cultivo de la caña de azúcar. Más de 1.500 obreros trabajan actualmente en el desmonte y demás preparativos para la implantación del ingenio azucarero que allí se implantará. Se desmontaron alrededor de 30.000 hectáreas. Orán será en día no lejano, la comarca del norte de la provincia que ha de sobresalir por la potencialidad de su riqueza explotada.

—Es esperado, procedente de Jujuy, el diputado nacional don Teófilo S. de Bustamante, y de Buenos Aires, el doctor Roberto Bunge.

—Se realizó en el casino de oficiales del regimiento 5 de artillería, una fiesta social con gran concurrencia de distinguidas familias.

JUZGADO DE MERCEDES

PETICION DEL COLEGIO DE ABOGADOS

El presidente del directorio del colegio de abogados de Mercedes, dirigió recientemente una nota al juez del crimen de esa localidad, doctor Mario Jiménez, solicitando que se dejara sin efecto una disposición mediante la cual no se permitía a los letrados enterarse sino de aquellos expedientes en que tomaban parte.

Esta petición se apoyaba en diversos fundamentos de carácter legal, basándose principalmente en el hecho de que sin la publicidad sería ilusoria la responsabilidad de los que desempeñan funciones públicas.

"La garantía más eficaz para la conservación de la libertad civil, se decía en la nota, se encuentra justamente en el gobierno representativo republicano, por los medios de que dispone el ciudadano para conocer y juzgar los actos de los poderes públicos y resguardarse en el caso de transgresión de la ley".

Recibida la nota anterior, el juez del crimen, doctor Jiménez, se ha expedido con una resolución en que se manifiesta que la disposición impugnada "no tenía el carácter absoluto que se le atribuyó erróneamente, debido, tal vez, a la campaña de algunos diarios que magnificaron una cuestión sin trascendencia, por deficiente información de los que se sintieron lastimados en sus intereses.

El mismo funcionario declara, en respuesta a la petición referida, "que los juicios en estado de plenario, así como las causas concluídas, pueden ser examinadas por cualquier letrado, cayendo, necesariamente, todos los actos del infrascripto bajo el control público que se reclama, estando demás decir que no elude ni ha pretendido eludir ninguna clase de responsabilidades".

FLUVIALES

Por la imposibilidad de obtener petróleo, la compañía Mihanovich ha tenido que retirar las instalaciones correspondientes de los vapores "Ciudad de Buenos Aires", "Ciudad de Montevideo" y "Tritón", que vuelven a navegar a carbón.

LAS HUELGAS

SITUACION DE LOS MOVIMIENTOS

OBREROS MOLINEROS Y CONDUCTORES DE VEHICULOS

El conflicto entre los zapateros

SUMINISTRO DE LEÑA

Sin que se produjeran novedades en el gremio de obreros molineros y en el de conductores de vehículos, han transcurrido los últimas 24 horas. En cambio, ha estallado un movimiento huelguista que amenaza alcanzar serias proporciones entre los zapateros, de atenernos a la forma en que se inicia dicho conflicto.

Las siguientes informaciones condensan la situación actual de la agitación obrera que de unos días a esta parte viénese manteniendo dentro de diferentes gremios:

La huelga en los molinos harineros. — Entrevista con el presidente de la república.

Esta tarde a la 1.30 fué recibida por el presidente de la república, la comisión organizadora de la huelga en los molinos harineros y elevadores de granos, Río de la Plata.

Acompañaba a esta comisión el señor Rouco Oliva, inspector del Departamento Nacional de Trabajo.

Los recurrentes hicieron ante el presidente de la república, una exposición detallada de las causas que los obligaron a la huelga y que son del dominio público.

Fundamentaron la justicia de su actitud, en el hecho de que la misma empresa de los molinos había despedido a los empleados superiores, acusados por ellos de dar malos tratos al personal a sus órdenes.

Piden, actualmente desaparecidas las causas del conflicto, como una justa solución, que sean readmitidos totalmente, los obreros en huelga que suman unos 800.

La referida comisión puso en manos del doctor Yrigoyen, un memorial, conteniendo las causas del conflicto entre los obreros molineros y la empresa, en el que se rebaten los cargos formulados por los directores de los molinos.

El presidente de la república escuchó atentamente a los obreros, prometiéndoles estudiar el caso y ver si por medio del ministerio del interior, del Departamento Nacional del Trabajo y su intervención personal obtiene de los directores de los molinos, el que accedan a la solicitud de los huelguistas.

La comisión de huelga salió excelentemente impresionada de la acogida que le dispensó el doctor Yrigoyen. La entrevista duró por espacio de dos horas.

Obreros molineros—

En este gremio, el conflicto que ha tenido en plena espectativa la opinión pública, ha decrecido bastante. Algunos trabajadores que habíanse desde los primeros momentos plegado a la huelga, han vuelto al trabajo. Y esto agregado a que los industriales han llevado personal nuevo, permite que los molinos puedan atender los más urgentes pedidos.

Por otra parte, en las últimas horas de la tarde de ayer, al decir de los propios obreros, en las secciones B. C. D. y F de los molinos del Río de la Plata, se trabajó normalmente.

Esta tarde debe celebrar su anunciada entrevista con el presidente de la república, la comisión de molineros encargada de informar al primer magistrado personalmente de la situación del conflicto y las aspiraciones de los trabajadores. Como se sabe, el doctor Yrigoyen, a quien tanto interesa la solución equitativa y justa de estas cuestiones, tiene la mejor buena voluntad de prestar la eficacia de su apoyo moral a la terminación del movimiento.

Conductores de vehículos—

En el mismo estado continúa la huelga de conductores de vehículos. Es decir, que prosigue cediendo paulatinamente, hasta el punto de creerse terminada casi por completo. Son ya muchos los troperos que tienen su personal integrado, razón por la cual los servicios respectivos van siendo cada vez más normales.

En el gremio de zapateros—

En este gremio se ha producido, como decimos más arriba, un movimiento huelguista que puede alcanzar serias proporciones, en cuanto se relaciona con el cierre de la mayoría de las fábricas de calzado.

En una reunión celebrada por los industriales, después de cambiarse ideas acerca de las exigencias del personal, estimuladas por personas agenas al gremio, se resolvió entre otras cosas, no admitir en los establecimientos ingerencia alguna de delegados obreros. Establecer la jornada de nueve horas. Aceptar en principio la implantación del jornal mínimo, de acuerdo con la escala de tarifas que oportunamente se fijará.

Los obreros tendrán derecho de abandonar el trabajo en cualquier momento que les convenga. A su vez, los patrones, el de despedirlos por la misma causa.

Propender a que el personal obrero se constituya en sociedad con carácter de persona jurídica, prestándole su cooperación ante los poderes públicos, con el fin, una vez obtenido, de constituir un tribunal arbitral, que resuelva los conflictos que llegaren a producirse, previa la reglamentación que se hará en su oportunidad.

Este convenio que debía ser formalizado apenas se contara con la aquiescencia del número de propietarios de fábricas que alcanzaran a ofrecer un total de cinco mil obreros, quedó ayer mismo aceptado por la adhesión a él de los siguientes fabricantes:

Alberti Mateo, Anda y Cía., Andueza, López y Cía., Bava y Cía., Angel A. Basabe Hnos. y Cía., Bermolen Hnos., Bordas y Conte, Calisti y Cía., Caveda y Cía., Castillo y Cía., Colombo y Cía., A. y E. Coll y Cía., del Río Fortunato, Dagorreta y Cía., Fogliani A., Grajales Luis C., Grimoldi Hnos., Grisetti Hnos. y Cía., A. Gaddi Z. y J. Larrechea Hnos., Méndez y Cía., Lavalle, Carlino y Cía., Martí Hnos., Pagola y Cía., Papalia Domingo, Perretta Hnos., Poch, García y Cía., Fouchan y Cía., Valentín Rodríguez Braceras y Cía., Rodríguez Cozzi y Cía., Sánchez y González, Solacho y Jorge, Sureda Antonio, Taubenschlag y Hnos., Tufró e hijo, Ramón Rossi y Hnos., Uboldi Hnos.

Alcanzando así a ocho mil los obreros internos y a tres mil los externos, que constituyen el personal de estos establecimientos, se resolvió poner de inmediato en práctica el convenio, razón por la cual los trabajadores de algunas de esas fábricas abandonaron en la tarde sus tareas.

Dada, pues, la forma en que se ha producido el movimiento, se presume que cuando menos se prolongará por varios días, mientras se llega al acuerdo que para el caso se ha de buscar.

En el ministerio del interior—

Esta mañana concurrió al ministerio del interior un núcleo bastante numeroso de obreros, en representación de los 1020 empleados que actualmente trabajan en los Molinos Río de la Plata.

Como el doctor Gómez no había asistido a su despacho, fueron atendidos por el subsecretario interino, señor Espeche, al que hicieron presente sus deseos de que el gobierno los amparase de la extorsión que trataban de llevar a cabo los huelguistas, esperando que la solución del conflicto no se hiciese a base de dejarlos a ellos sin trabajo.

Muchos de los recurrentes, entre los que se hallaban obreros con seis y siete años de servicios en los molinos, hicieron presente que habían abandonado la huelga por hallarse dirigida por elementos revoltosos y no ser la finalidad de aquélla la mejora de los trabajadores, sino el bienestar de los elementos dirigentes del movimiento huelguista.

El señor Espeche prometióles dar cuenta de sus manifestaciones al ministro del interior, haciéndoles presente, que al avocarse el doctor Gómez el estudio del conflicto para solucionarlo, había tenido en cuenta los intereses de cuantos habían vuelto al trabajo.

Teatro Infantil Labardén

FUNCION DE MAÑANA

En el local de la Casa Suiza, Rodríguez Peña 254, dará mañana a las 2 y 30 p. m., el teatro infantil Labardén, una interesante función, en la que ha de desarrollarse el siguiente programa:

Primera parte: I. Banda infantil; II. Invocación a la bandera, recital patriótico de Juan José Frugoni; III. Coro de vidalitas, (canto); IV. La vida en B. Aires, (diálogo); V. Aires nacionales, (canto); VI. Cara o seca, paso de comedia de A. Picarel; VIII. Andresillo, poesía de Carlos Roxlo (recitado); VIII. Los tres tipos, (escena cómica); IX. Lobos marinos (coro humorístico); X. La tarde, de Gounod (coro).

Segunda parte: I. Invocación al ombú, recital de Juan José Frugoni; II. ¡Oh patria! (himno), letra de J. F. Fernández, música de E. Coronado; III. Orquesta infantil; IV. El estornudo, coro humorístico, música de F. Corbani; V. La moral de Lauchita, escena típica de Alberto Posen; VI. Margarita, poema inédito de Ruben Darío; VII. Tristes, (canto); VIII. Los mensajeros, coro humorístico, música de F. Corbani; IX. Jerusalén (coro); X. La Marcha de San Lorenzo, banda infantil.

Cajas escolares de previsión y de socorro

PROYECTO DEL DIPUTADO RIÚ

Hemos informado en su oportunidad de la presentación de un proyecto del diputado Riú creando cajas escolares de previsión y de socorro, adscriptas a los consejos escolares de los distritos en que se divide la capital y los territorios nacionales, sujetos a la reglamentación del Consejo Nacional de Educación. Esas cajas tendrán por objeto fomentar el ahorro y el mutualismo escolar, proveer de libros, vestidos y alimentos a los alumnos pobres y establecer internados en los territorios nacionales, donde las largas distancias multiplican la ignorancia y el analfabetismo, fracasando el maestro ambulante por la falta de núcleos de población arraigada.

Después de recordar el autor del proyecto los principios en que se basa la legislación social de los países más cultos y adelantados, hace un estudio de la situación de pobreza en que se encuentran muchos hogares, en cuyo socorro debe ir la acción filantrópica del estado, ya que tan poco ha hecho para remediarla la acción privada. Falta el espíritu de previsión y no existe, por desgracia, organizada la asistencia social. Se refiere a honrosos casos de excepción y cita como uno de los más elocuentes el del consejo escolar número 9, del que forma parte el diputado Goyenechе, que por su labor persistente ha llegado a establecer sociedades protectoras al lado de cada escuela, las que proveen de vestuario y alimentación a los niños pobres que a ellas concurren.

Para el señor Riú el problema no está resuelto si se tiene en cuenta que más de diez mil niños no pueden instruirse por su situación de pobreza y otros treinta mil por lo menos van a las clases sufriendo hambre, lo que hace fatigar más su físico con las exigencias escolares a que obliga la ley de la educación primaria.

LA INDUSTRIA NACIONAL
Como las grandes casas mistifican al público, vendiendo por extranjeros nuestros ricos casimires nacionales, cobrando altos precios y desacreditando nuestra industria con las mezclas malas que reciben de Europa, esta casa se propone hacer obra patriótica y mostrar al público las conveniencias y bondades de nuestra fabricación y la economía de sus precios.
TRAJES SOBRE MEDIDA, CORTE IRREPROCHABLE, A LOS UNICOS PRECIOS DE $ 38, 58 y 68.
SANCHEZ y Cía Corrientes y Callao

También alude a los patronatos organizados con excelente intención por la municipalidad, pero que no han conseguido los resultados que de ellos se esperaba.

Desechando la idea de la caridad pública y de la instrucción privilegiada para los que tengan más, en menoscabo de los que carecen de todo, llega a la conclusión de que el socorro debe oficializarse estableciendo las cajas escolares, con recursos propios y reglamentación apropiada que se encarguen de remediar el analfabetismo en su faz social, cuando es un producto de la miseria y de las malas o estrechas consideraciones de la vida. Las sociedades filantrópicas podrían desarrollarse a su amparo y contribuir con su acción benéfica a aumentar los resultados, fomentándose además el mutualismo y el ahorro.

Para el sostenimiento de esas cajas escolares, se destinan los cien mil pesos del presupuesto de la nación "para proveer de ropa a los alumnos pobres" y otro millón de pesos en que se calcula el impuesto de la ley a los espectáculos públicos, en la forma que lo han establecido países como Francia, España, Bélgica, Italia, y entre nosotros, la República del Uruguay.

Por último, para los territorios nacionales que acusan en sus estadísticas el 80 por ciento de analfabetos, se crearían internados de educación primaria, como lo establece el proyecto entre sus disposiciones de orden general.

Municipalidad de Mercedes

LA LABOR DE UNA BUENA ADMINISTRACION

RESULTADOS HALAGADORES

Oportunamente, lo mismo que en otras comunas de la provincia de Buenos Aires, dimos cuenta en estas columnas de cuál era el estado administrativo y financiero de la municipalidad de Mercedes al hacerse cargo de la misma las autoridades que sucedieron a las del régimen anterior.

Hace un año justamente de aquella fecha. Y la labor desplegada por las nuevas autoridades en este intervalo, es como pocas demostrativa del grado de eficacia y reparación que puede alcanzar un organismo administrativo cuando está perfectamente encuadrado en normas de honestidad y legalidad sin tacha.

Nada menos que a 451.031.65 pesos ascendía la deuda que pesaba sobre el municipio de Mercedes al asumir el mando las autoridades actuales.

La falta absoluta de libros, el completo abandono de los servicios públicos, la carencia de crédito y otros muchos factores de esta índole agravaban aun más aquella situación de desastre financiero.

No obstante, ha bastado sólo un año de administración honrada y recta para cambiar diametralmente los contornos del cuadro mencionado.

Los servicios públicos se han normalizado, la confianza en las nuevas autoridades se ha puesto de relieve tanto en la economía como en las adhesiones de que han sido objeto repetidas veces por parte del vecindario; y los servicios públicos, no sólo se han normalizado, sino que se han ensanchado y reforzado considerablemente.

De la vieja deuda se han abonado en concepto de amortización pesos 45.603.70 y por intereses 12.185.48; total, 57.789.18 pesos. De estos intereses sólo a los del oneroso contrato del empedrado corresponden 11.355.48 pesos.

En cuanto a las deudas a empleados del municipio, todas se han solventado, y el personal de la administración se encuentra al día. El pueblo conoce con puntualidad el movimiento administrativo de la comuna mediante los balances mensuales que mensualmente se publican.

Y a toda esta obra de orden es preciso añadir mejoras edilicias tan importantes como la construcción del camino que parte para la metrópoli y el magnífico puente elevado sobre el arroyo Baita.

Se trata, pues, de una transformación ejemplar que acusa en fuerte relieve la diferencia entre el pasado y el nuevo gobierno, así como de las características y modalidades más íntimas de uno y otro.

Por lo demás, resulta consolante constatar que el caso de Mercedes no es único, sino que, por lo contrario, está comprendido dentro de una ley general que el presente gobierno nacional ha hecho extensiva a toda la república.

Asociación protectora del niño escolar

Esta asociación que está formada por distinguidas damas de la parroquia de Flores, efectuará mañana a las 2 de la tarde, en la escuela número 23 del consejo escolar 12, reparto de ropas y calzado a los niños pobres.

Dichos efectos han sido donados por los comerciantes de aquella parroquia.

A LA CIUDAD DE MEXICO
Florida y Sarmiento-Bs. Aires
GRANDES OCASIONES
en todos los artículos de
INVIERNO
Importantes
SALDOS
en los distintos departamentos de nuestra casa
Extraordinarias oportunidades en
Vestidos y Tapados para Señoras, Señoritas, Niñas, Niños y Bebés; Blusas, Batones, Lencería, Calzados, Artículos de Punto para abrigo, Sedas y Tejidos especiales para vestidos, etc., etc.
A LA CIUDAD DE MEXICO
Florida y Sarmiento-Bs. Aires

CONMEMORACION DEL 14 DE JULIO

INICIACION DE LOS FESTEJOS

EL DESFILE DE MAÑANA

Se iniciarán esta noche los festejos organizados por la colectividad francesa para conmemorar la toma de la Bastilla.

De acuerdo con el programa preparado por el Comité Patriótico Francés, a las siete de la noche, en el Café París, y a las 7.30 en el Club Francés, se efectuarán los banquetes organizados por esta institución y las sociedades Patrie y Les Vétérans.

A las 9 de la noche, se realizará también la velada del teatro Coliseo, a la cual asistirán especialmente invitados algunos representantes de las naciones aliadas. La función dará comienzo con los himnos de la Argentina y los países que militan bajo la bandera de la "Entente". Durante su desarrollo se efectuará la exhibición de varias películas inéditas de la guerra.

Los actos de mañana—

De acuerdo con lo dispuesto oportunamente, a las 9 de la mañana se llevará a cabo la visita al Hospital Francés y al monumento de Alsacia y Lorena existente en ese establecimiento, que ha sido preparada por el mismo comité.

Poco más tarde, a las 11 a. m., se realizará otra manifestación análoga al monumento de Francia, que se levanta en la plaza de este nombre, al cual concurrirán en corporación varias instituciones francesas e italianas.

La manifestación de la tarde—

En el día de hoy han quedado concluídos los preparativos para la manifestación pública a realizarse mañana por la tarde.

Los adherentes al Comité Patriótico Francés se reunirán alrededor de las banderas de Les Vétérans y la Patrie, en la calle Rivadavia, de Montevideo a Callao.

Los miembros del comité argentino Pro Aliados, junto con las asociaciones italianas que se han adherido al homenaje que se prepara, se concentrarán en la calle Callao, desde Entre Ríos hacia el sud, a la 1 y 30 de la tarde.

Organizadas por la Liga argentina, se efectuarán conferencias seccionales a la 1 de la tarde, en Almirante Brown y Martín García, plaza Independencia, Entre Ríos y San Juan, plazas San Martn y Rodríguez Peña, Santa Fe y Pueyrredón, plazas Italia, Primera Junta y del Once, Belgrano y Rioja, y Corrientes y Medrano.

Terminados los discursos, los concurrentes se dirigirán en columnas parciales a la plaza del Congreso, donde se efectuará la concentración general.

La asociación Progenie d'Italia ha enviado una circular por la cual invita a todos los hijos de italianos, sean socios o no, a concurrir a la sede de esa institución, Callao 340, a la 1.30 p. m., para, siguiendo la bandera social, incorporarse a la manifestación.

También la junta ejecutiva del Comité Comunal del Comercio, adhiriéndose a la conmemoración de la fecha, ha invitado a sus adherentes para concurrir en corporación al desfile, habiendo pasado el comité de homenaje, una nota comunicando i resolución.

Al propio tiempo, un numeroso grupo de residentes helénicos han acordado incorporarse a la manifestación, concurriendo con una banda de música. La concentración de éstos se efectuará en la plaza Rodríguez Peña, a la 1 de la tarde.

La manifestación, una vez concentradas todas las instituciones que deben desfilar, se pondrá en marcha, siguiendo por Rivadavia, Avenida de Mayo, Florida, Charcas, Libertad y Avenida Quintana, hasta llegar al edificio que ocupa la legación de Francia, donde harán uso de la palabra varios oradores, después de lo cual se dará por terminado el homenaje público.

Por la noche se efectuará en el teatro Colón una función de gala, en que se representará "Romeo y Julieta".

A esta velada concurrirán los representantes de las naciones aliadas.

Mercado de cereales

EXPORTACION Y CONSUMO

Movimiento semanal de las operaciones

EXPORTACION

Trigo — Europa — En el mercado británico se realizaron a término cargamentos parciales de trigo norteamericano y argentino a precios que no difieren a los obtenidos en semanas anteriores. En cuanto al cereal nativo, la oferta se ha reducido mucho, en relación directa con la falta de mercadería, situación que conceptuamos normal, por estar ya a fines del año agrícola.

Estados Unidos — Las transacciones para Europa siguen en buen pie, aunque las cantidades que se adquieren van mermando a medida que se agotan las existencias de trigo viejo, pero no se duda que para el próximo mes de agosto han de tener más importancia, esto es, tan pronto como comience la venta del cereal de la nueva cosecha, cuya recolección ya ha comenzado en el es- [illegible] de Norte América.

Por los países de la Unión se exportaron 4[illegible] toneladas, inclusive harina, contra 70.642 en la semana anterior.

Argentina — El embarque de esta semana fué de 102.249 toneladas; anterior, 121.174.

El total exportado asciende a 1.652.858 toneladas; contra 748.044 por igual fecha del año 1917.

Maíz — Europa. — La plaza de Londres continuó firme por no haber vendedores por mercadería disponible, a consecuencia de la disminución en los arribos. Para fechas solamente se realizaron pequeños lotes parciales procedentes de los Estados Unidos.

En España se siente la necesidad de importar maíz de la República Argentina, pues las existencias están agotadas y los precios muy altos.

Estados Unidos. — En Chicago las cotizaciones han mejorado nuevamente, como reflejo del interés que demuestra la exportación y el consumo interno. El lunes el alza fué de 0.01 1|4 para agosto y septiembre; 0.01 o|a, el martes, y de 0.05|8 y 0.91 1|4, respectivamente, en los días miércoles y jueves.

Los embarques americanos correspondientes a la semana clausurada el día 7 anotan 14.757 toneladas, contra 11.379 en la anterior.

Argentina — Con respecto a esta plaza, no hay mayores novedades que comunicar, pues la situación no se ha modificado.

En la semana no hubo embarques; precedente, 1.033 toneladas.

Hasta la fecha han salido 62.919 toneladas, contra 318.078 por igual período de 1917.

Lino. — Europa. — En la Gran Bretaña las necesidades son grandes. Sin embargo, se espera con tranquilidad el arribo de algunos cargamentos salidos de la India y de la República Argentina. En la plaza de Londres los industriales están un poco fastidiados por la demora que sufren las entregas de semilla, debido al entorpecimiento en el trabajo por ciertos movimientos obreros.

El mercado de Duluth siguió muy firme y con fuertes reacciones en el valor de este oleaginoso; tan es así que en dos días subió 19 centavos oia. para las entregas en octubre próximo.

India. — El aumento que se venía notando en las remisiones a los puertos dió lugar para que los embarques de la última semana sumaran 7626 toneladas, cantidad que hacía tiempo no registraba esa colonia en ocho días. La semana pasada la exportación había sido de 558 toneladas.

Estados Unidos. — La demanda por semilla argentina no ha decaído y eso que las exportaciones han aumentado bastante, sobre todo en los últimos ocho días, y con el antecedente de que dentro de poco tiempo se dispondrá de un número mayor de bodegas, así como también de fletes más baratos.

Argentina. — Los negocios continuaron con relativa animación y precios muy firmes. Hoy se paga hasta $ 25.30 por mercadería disponible en dársena para completar cargamentos. A recibir afuera el precio es de $ 25, siempre base 4 o|o de cuerpos extraños.

La oferta de grano es muy limitada, razón por la cual la plaza está tan firme, contribuyendo igualmente a esta valorización la competencia que se hacen entre los exportadores europeos y americanos.

Se exportaron: semana que fenece, 3415 toneladas; anterior, 8870.

Desde el 10 de enero pdo., hasta la fecha han salido de nuestro país 250.631 toneladas contra 49.303 por igual época del año 1917.

Harina. — Negocios activos y precios en descenso. Esto último a causa de la baja en el valor del trigo.

Embarques: semana que fenece, 635 toneladas; precedente, 4204.

El total suma 53.692 toneladas, contra 40.826 por igual momento del año pasado.

Consumo—

Trigo — Las operaciones fueron esta semana menores y los precios pagados acusan una diferencia de 20 centavos para los trigos superiores y de 40 a 50 centavos para los livianos, carbonudos, sufridos o con cuerpos extraños.

Para los trigos superiores y especiales, siendo de clase y limpios, todavía existe algún interés dentro, indudablemente, de los nuevos precios a que hoy se cotizan. De ahí que por algunas partidas muy especiales del Sud de Buenos Aires y con peso específico de 82 a 84 1|2 kilogramos el hectolitro se haya podido conseguir de $ 12.40 a 12.60. Pero debemos advertir que estas ventas fueron muy contadas y que en algunos casos el cereal fué adquirido por compradores no industriales que se dedican a la reventa en pequeñas partidas para semilla.

Por barletta de 80 kilos, limpio y bien definido, el precio extremo pagado en los tres primeros días de la semana, osciló entre $ 12 y 12.20, disponible en "Sola", "Once" o estación "Buenos Aires".

Para los livianos la plaza estuvo muy mal y peor todavía para carbonudos o con otros cuerpos extraños, así como igualmente para los que tuvieran granos brotados, frescos, húmedos o con olor, que resultan de venta difícil, no obstante los precios bajos a que se cotizan, pues la industria no los quiere, máxime teniendo cómo seleccionar lo que desee en las grandes cantidades que continúan llegando a nuestra plaza.

Las entradas de la semana suman 172.625 bolsas; precedente, 216.623.

Trigo candeal — Para este renglón el mercado queda muy bien, por ser escasa la mercadería en venta.

Maíz amarillo — Se operó sin tropiezos y a los mismos precios de días pasados. Las ventas efectuadas fueron de relativa importancia, principalmente el día jueves. El amarillo nuevo superior se vendió de $ 5.85 a $ 5.95 y el viejo entre $ 5.50 y 5.60.

Llegaron 53.742 bolsas contra contra 43.303 en la otra semana.

Maíz colorado — También para este producto la plaza estuvo y queda sostenida, pagándose por superiores hasta $ 6.20.

Maíz morocho — El precio extremo obtenido fué de $ 7 para nuevo o viejo, condición superior.

Se ha notado más interés, posiblemente a causa de las menores cantidades ofrecidas.

Avena — No hay ningún cambio que señalar en este artículo, pues los precios se mantuvieron, sobre todo para la variedad blanca, que resulta la de más fácil salida. A última hora se nota más movimiento y los precios mejoran 20 centavos.

El arribo alcanzó a 85.917 bolsas contra 85.309 en la semana precedente.

Cebada — El interés por cebadas cerveceras se mantiene activo y los precios guardan analogía con las necesidades de la industria.

Entradas: semana actual, 4532 bolsas; anterior, 3601.

Centeno — Sigue flojo y sin compradores. Las existencias van aumentando a medida que disminuye la demanda. Por el momento no hay salida para consumo ni exportación. Las transacciones se encuentran paralizadas.

El monto de lo llegado fué de 1091 bolsas; semana pasada, 688.

Lino — Los negocios se hicieron corrientemente para todas las calidades, subsistiendo la firmeza de precios. Operaron la industria y la exportación en franca competencia. Algunos lotecitos especiales para semilla, sin ningún cuerpo extraño, se vendieron al detalle entre $ 26.50 y $ 27. Los revendedores piden hasta $ 30 por linos manipulados para farmacia y para siembra.

Entraron de 15.023 bolsas, contra 71.465 en la otra semana.

Nabo — Nuevamente los aceiteros aflojaron los precios, operando de mutuo acuerdo. Por lo tanto, la plaza estuvo y queda floja, no habiendo una verdadera orientación para el futuro. Para las semillas inferiores el desinterés es completo.

Entraron 1932 bolsas; anteriormente, 5383.

Alpiste — El mercado está muy activo, como reflejo del interés que demuestran los compradores, respondiendo a las ventas que hacen para el exterior, de donde la demanda cada día es mayor. A esto obedece el alto valor que hoy tiene este producto.

Los especiales, manipulados, libres de impurezas, se venden para semilla entre $ 35 y $ 36, según la cantidad pedida.

En esta semana entraron 197 bolsas, contra 634 en la anterior.

Semilla de alfalfa — No hay mayores novedades que comunicar referente a las condiciones en que se encuentra el mercado para esta forrajera.

El arribo de esta semana suma 1341 bolsas, contra 1855 en la precedente.

Maní — No hay mayor movimiento y los precios quedan flojos a consecuencia de la falta de interés. La oferta supera a la demanda.

Unicamente se venden pequeñas partidas de la variedad "confitería", es decir, de cápsula larga, para consumo.

Llegaron 2195 bolsas; semana anterior, 726. La mayoría procede de las líneas del ferrocarril Central Argentino.

Porotos — No obstante el haberse repetido los menores arribos, la plaza continuó floja, especialmente para la variedad "Tape". Las demás quedan sin cambio.

Entrada: 715 bolsas, contra 3318 en la otra semana.

Patatas — Los precios mejoraron de 10 a 15 centavos para la francesa y de 3 a 5 centavos en la alemana, debido a la mayor actividad desplegada por los compradores para Montevideo e interior de nuestro país.

Entraron 43.557 bolsas, contra 53.024 en la anterior.

Pasto — Fardo grande — Aun cuando los arribos nuevamente volvieron a aumentar, el mercado se mantuvo firme y con negocios fáciles para todas las calidades. Esta demanda se debe al mal estado de los pastoreos por las frecuentes heladas y escasez de lluvias.

Fardo chico — A pesar de haberse anotado una entrada que representa la mitad de la otra semana, los precios subieron alrededor de cinco pesos moneda nacional la tonelada. El interés por el fardo chico fué más intenso, en vista del menor valor que tenía con relación al grande.

Llegaron: semana actual, 15.475 fardos grandes y 33.850 chicos, contra 11.081 y 65.666, respectivamente, en la anterior.

Harina — Los negocios en harinas continúan paralizados.

Para derivados sigue el movimiento intenso y con precios firmes, colocándose todas las cantidades que produce la industria local, particularmente de afrecho, que hace tiempo se destina a combustible. Los molineros han agotado sus existencias y si más hicieran mayor cantidad venderían, tal es el interés que demuestra el consumo local.

Una gran parte de las fábricas de esta capital queman los residuos de la industria harinera a falta de otro combustible. También los mismos molinos hacen otro tanto. De ahí la escasez que se siente.

Entradas: semana actual, 21.578 bolsas de harina, 3640 de afrecho y 3.19 de afrechillo, contra 15.483, 3.085 y 13.310, respectivamente, en la anterior.

Toda vez que necesita librarse de las ratas, use RATOL, es el único que en pocos días las destruye.

Precios: Tarritos de $ 2 y $ 5, más $ 0.20 de franqueo para el interior.

Pídalo al depositario general Julio A. Zagalsky, Rivadavia 9633. U. T. 5009, Mitre, C. T. 809, Oeste, Bs. As. y en las buenas Droguerías, Farmacias y Ferreterías, etc.

CONGRESO

Asociación de educación física—

Los diputados Pagés, Rodríguez (A.) y Barceló presentan un proyecto de ley por el cual se crea la Asociación Nacional de Educación Física, para promover a la difusión de los siguientes deportes:

Football, rugby, natación, remo, yachting, volación, automovilismo, lawn tennis, golf, motociclismo, pelota, gimnasia, box, esgrima, lucha greco-romana, equitación, basse-ball, basket ball y concursos hípicos.

Nombramiento—

En la cámara de diputados ha sido nombrado ayudante principal el señor Adolfo Calvete (hijo), en reemplazo del señor Verduga, que renunció.

Exportación de minas de carbón—

El diputado Davel ha redactado un nuevo proyecto de ley por el cual se establece que el P. E. acordará un premio de 25.000 argentinos a la persona o sociedad que explote, dentro del territorio de la Nación, una mina de carbón durante un año y entregue al consumo interno la cantidad de tres mil toneladas mensuales, dentro de ese plazo. Agrega que el carbón mineral deberá tener como mínimo seis mil calorías. Se encarga al P. E. la reglamentación de la presente ley.

Comisiones a reunirse—

Está citada para reunirse esta tarde, la comisión de peticiones y poderes, la que se ocupará del estudio de las elecciones de Santiago del Estero.

Posiblemente expida despacho sobre el particular.

—Con asistencia del ministro interino de relaciones exteriores y culto, doctor Pueyrredón, se reunirá también la comisión especial interparlamentaria de la profilaxis de la tuberculosis que se dispone a establecer el plan técnico para la campaña de lucha contra ese flagelo, contando con el plan económico proyectado del P. E., con el nuevo impuesto a la lotería nacional.

—La comisión de justicia de diputados dedicará la reunión de esta tarde, al estudio del proyecto de ley reglamentando al ejercicio de la procuración.

Cámara de senadores—

A las 3.45 se cerró el libro de asistencia en el senado. Solo habían concurrido a esa hora 13 senadores. No hubo, por lo tanto, sesión.

Buenos Aires, 13 de Julio de 1918.

El "Banco de Boston" que hoy cumple el primer aniversario de su funcionamiento en el país, aprovecha esta oportunidad para saludar al pueblo Argentino.

The First National Bank of Boston

BARTOLOME MITRE 501

Casa Matríz, Boston, U. S. A.

ESTABLECIDA EN 1784

TRANSPORTE FLUVIAL DE LEÑA

Aplicación de un nuevo sistema de balsas

El ministro de obras públicas, en el deseo de intensificar el transporte fluvial de leña, ha ofrecido el apoyo oficial al inventor de un nuevo sistema de balsa, con el cual se propone ensayar la conducción de leña procedente de los bosques del Chaco y Formosa hasta el puerto de la capital.

El sistema de balsa ideado por el señor Ponce de León, que es el nombre del inventor, lo constituyen una plataforma o armazones de madera con flotadores de toneles vacíos, con lo cual se consigue formar una especie de embarcación de la capacidad correspondiente al tamaño del armazón y número de flotadores que se le desee adotar.

Esta clase de balsa, según se nos explicó en el ministerio de obras públicas, es de fácil y rápida construcción, puesto que todo ello puede hacerse con cuatro tablas y otras tantas bordalesas o pipas, todo ello de fácil adquisición en cualquier parte de la costa del Paraná.

Si los ensayos que van a realizarse dan en la práctica el buen resultado que se espera de ellos, el ministerio de obras públicas prestigiará su empleo entre los que se dedican al transporte de leña en balsas, jangadas y lanchones.

Ecos parlamentarios

Sin sesión en diputados

Como lo preveíamos, no pudo celebrar sesión ayer la cámara de diputados por falta de "quórum".

A la hora reglamentaria, pasada la tolerancia habitual, el número de presentes alcanzaba a 59, aun cuando esa anotación del registro de asistencia era un tanto ficticia porque se sabía que ya algunos se habían retirado de la casa.

La citación se repite para el lunes próximo, día en que deberá procederse a la renovación de las autoridades de la cámara, como asunto previo.

CAJA NACIONAL DE AHORRO POSTAL

NOTA DEL CONSUL DEL ECUADOR

El cónsul general del Ecuador en nuestro país, señor Manuel Bustamante, ha dirigido una nota al presidente de la Caja Nacional de Ahorro Postal, solicitando datos sobre el funcionamiento de aquella institución que piensa adoptarse en la mencionada república.

La petición, hecha en nombre del gobierno respectivo, está redactada en los siguientes términos y es halagadora para el sentimiento nacional, por los términos gentiles en que está concebida:

"Buenos Aires, julio 11 de 1918. — Señor presidente de la Caja Nacional de Ahorro Postal. Ciudad. — Señor presidente: El gobierno de mi país se encuentra muy interesado en conocer las leyes y reglamentos que rigen a esa institución nacional de crédito, de la que usted es su digno presidente, con el objeto de establecer en el Ecuador una institución similar para inculcar en el pueblo ecuatoriano el ahorro que es la base de toda riqueza nacional.

La República Argentina, que marcha a la cabeza del continente sudamericano, dando pruebas elocuentes y evidentes de su progreso económico, es natural que sus otras hermanas del continente traten de seguir su ejemplo en todo aquello que ha menester para conseguir este noble intento.

En nombre de mi gobierno y en el mío propio me anticipo en agradecer a usted, por la remisión de todo lo concerniente a esa institución, que servirá de una buena orientación para los altos fines que persigue mi gobierno.

Aprovecho de esta oportunidad para saludar a usted con mi más distinguida consideración. — (Firmado): Manuel Bustamante, cónsul del Ecuador".

Aduana de la capital

LOS PEDIDOS DE RECONSIDERACION

La aduana de la capital se dirigió al ministro de hacienda, consultando si puede admitirse el recurso de apelación a que se refieren los artículos 66 y 67 de la ley de aduana, cuando se ha interpuesto un pedido de reconsideración, durante cuyo trámite ha vencido el plazo de tres días para formular las apelaciones.

El ministro de hacienda se ha expedido en la siguiente forma:

Considerando: que como lo ha resuelto este ministerio en numerosas ocasiones, entre ellas en la que motivó la resolución de mayo 9 de 1914; los pedidos de reconsideración interrumpen el término acordado para interponer el recurso administrativo a que se refieren los artículos 66 y 67 de la ley 4933. Que tal criterio que facilita la defensa de los interesados, en nada afecta la jurisprudencia judicial que declara consentido un fallo de la aduana del que se solicita reconsideración sin manifestar, en subsidio, que se ocurrirá a la justicia; desde que se trata de normas judiciales independientes de las administrativas, se resuelve declarar que los pedidos de reconsideración interrumpen el término para apelar ante el ministerio de hacienda, en la forma prescripta por los artículos 66 y 67 de la ley de aduana.

Casa de estudiantes ibero-americanos

UNA INICIATIVA PLAUSIBLE

Es conocida la corriente de acercamiento intelectual que desde hace años se ha establecido entre España y la Argentina, favorecida principalmente por la llegada de profesores españoles cuyos cursos y conferencias, desarrollados periódicamente bajo los auspicios de la Cultural Española, han ejercido una benéfica influencia entre la juventud. No obstante esa corriente de acercamiento, no se juzga aún lo bastante intensa y de ahí la iniciativa de un profesor español, el señor Alsarías, que se propone crear en Barcelona la Casa de estudiantes ibero americanos, algunos de cuyos propósitos, según los anuncia el autor son los siguientes: "llegar a un conocimiento completo del continente americano de habla castellana, procurar la conservación y caldeamiento de los sentimientos nacionales por vías nuevas, procurar el acercamiento total de la raza ibero-americana, facilitar el intercambio escolar cada dos años".

En las esferas oficiales la iniciativa del profesor Alsarías ha sido muy bien acogida, así como por la dirección de bibliotecas populares, quien ha prometido contribuir a su realización con todos los elementos a su alcance.

MUNICIPALES

PAVIMENTACIONES

Dado el mal estado de conservación del pavimento de la calle Bartolomé Mitre, de Callao a Uruguay, se ha dispuesto en la fecha licitar la renovación de la cubierta de madera de dicha calle.

SOCIEDAD DE FOMENTO DE VILLA MAZZINI

Ha sido remitida a estudio del Departamento de Obras Públicas, la petición que presentara a la intendencia, dicha asociación, solicitando el adoquinado de la calle Mendoza, de Acha a Triunvirato.

APERTURA DE LA CALLE RAWSON

Por decreto de la fecha, la intendencia ha aceptado la cesión gratuita de la superficie de 1308 metros cuadrados, que hace a favor de la Municipalidad, el doctor O. Rodríguez Saráchaga, en su carácter de síndico de la testamentaría de don Alfonso Coache, para la apertura de la calle Rawson, entre las de Potosí y Díaz Vélez y ochavas que se formarán en sus esquinas.

En Correos y Telégrafos

Partes pluviométricos—

La dirección meteorológica del ministerio de agricultura se ha dirigido a la administración central de correos y telégrafos, con motivo de las nuevas disposiciones adaptadas para las líneas de ferrocarriles que modifican los horarios de trabajo, por la cual los telegramas de lluvia de los días domingos y feriados se reconcentran al día siguiente, con mucho perjuicio para dicha oficina, que tampoco puede publicar los datos pluviométricos en su carta diaria del tiempo, los mencionados días, lo que es especialmente sensible para la zona más productora del país.

Manifiesta al respecto que el único recurso que resta para subsanar parcialmente la falta de esos datos, es el aprovechamiento de los datos pluviométricos de las oficinas telegráficas nacionales, donde existen pluviómetros y cuya nómina va a continuación:

Alberti (Bs. As.), Allen (Neuquén), Aminga (La Rioja), Arocena (Santa Fe), Arroyo Verde (Chubut), Atalira (Santa Fe), Alejandro (Santa Fe), Atamisqui (Santiago del Estero), Belén (Catamarca), Bella Vista (Corrientes), Bella Vista (Tucumán), Buena Vista (Corrientes), Bernal (Buenos Aires), Cañadón de las Vacas (Santa Cruz), Capivara (Santa Fe), Caldera (Salta), Colonia Pastoril (Pampa), Constanza (S. Fe), Colonia Florencia (Santa Fe), Colón (Entre Ríos), Díaz (Santa Fe), Escobar (Bs. As.), Esquina (Corrientes), Empedrado (Corrientes), Famatina (La Rioja), Felicia (Santa Fe), Fortín Viejo (Bs. As.), Franck (Santa Fe), Flores (Buenos Aires), Gaimán (Chubut), Garruchos (Corrientes), Gessler (Santa Fe), Guaymallén (Mendoza), Guayquiraró (Corrientes), General Vedia (Chaco), Huaco (San Juan), Hualfín (Catamarca), Helvecia (S. Fe), Icaño (Catamarca), Jarilla (Bs. As.), La Cruz (Córdoba), La Paz (Córdoba), La Sirena (Bs. As.), La Ciénaga (Catamarca), La Capilla (E. Ríos, Las Toscas (Santa Fe), Los Pozos (Bs. As., Lima (Bs. As.), Luján (San Luis), Lehmann (Santa Fe), Llambí Campbell (Santa Fe), Malanzán (La Rioja), Martín García (Isla), Merlo V. (San Luis), Monteagudo (Tucumán), Monte Hermoso (Bs. As.), Nuevo Torino (S. Fe), Ojo de Agua (Sgo. del Estero), Olivos (Bs. As.), Puerto San Martín (Santa Fe), Palmira (Mendoza), Pampa Grande (Salta), Paso de la Patria (Corrientes), Paso del Médano (Bs. As.), Paso de los Indios (Neuquén), Piedra del Aguila (Id.), Pituil (La Rioja), Quebrachos (S. del Estero), Rayo Cortado (Córdoba), Reconquista (Santa Fe), Río Hondo (S. del Estero), Romang (S. Fe), Ramada (Tucumán), Río Piedras (Salta), Río de los Sauces (Córdoba), Raco (Tucumán), Reducción (Córdoba), Santa Rosa (S. Fe), Santa Rosa de Calamuchita (Córdoba), Saladero Cabal (Corr.), Susana (Santa Fe), San Agustín (Santa Fe), Salavina (Sgo. del Estero), Sauce (Corrientes), San Carlos Norte (Santa Fe), San Cosme (Corrientes), San Francisco Bellocq (Buenos Aires), San Jerónimo Norte (Santa Fe), San Ignacio (Córdoba), San José del Rincón (Santa Fe), San Pedro (Santiago del Estero), San Jorge (Santa Fe), San Miguel (Bs. As.), San Francisco Chañar (Córdoba), Tala (Salta), Temperley (Bs. As.), Teniente Origone (Bs. As.), Tránsito San Justo (Córdoba), Tulumba (Córdoba), Videla (Santa Fe), Villa Guillermina (Santa Fe), y Zapata (Jujuy).

Las circunstancias apuntadas han inducido, además, a la dirección meteorológica, a solicitar que el servicio de pluviometría de esa institución no sufra interrupciones, dada la gran importancia que tiene desde hoy el más exacto cumplimiento en el servicio pluviométrico y en la transmisión de los datos correspondientes.

Pero como a pesar de los pluviométricos ya instalados en las oficinas de correos mencionadas, no se alcanzarían a llenar los vacíos de datos de lluvia que quedarían en parte de Córdoba y de Santa Fe en las dependencias en que no hubieran instalados dichos aparatos, recaba igualmente que se ordene a las mismas se proceda a la observación de la lluvia y a la trasmisión de los correspondientes despachos dirigidos a Meteoro en idéntica forma que en las demás. Si no hubiere inconveniente para dicha tarea, se procedería a colocar, sin pérdida de tiempo los pluviométricos necesarios y a proveer de los formularios que exige el servicio.

He aquí las oficinas de correos y telégrafos donde se descaría instalar pluviométricos:

De la provincia de Santa Fe: Fortín Tostado, E. Rams, Vera, Escalada, Montes de Oca, Rufino, Cañada de Gómez, Casilda, Firmat, Venado Tuerto y Diego de Alvear.

—De la provincia de Córdoba: Monteros, Las Varillas, Cabrera, San Bartolomé, Cruz Alta, Canals, Alejandro, Sampacho, Buchardo y Cañada Verde.

Del territorio de la Pampa: Toay.

De la provincia de San Luis: Villa Mercedes y Fraga.

De acuerdo con lo gestionado precedentemente, la dirección general de correos y telégrafos ha resuelto recomendar a las oficinas de su dependencia en las cuales la oficina meteorológica argentina tiene instalados pluviométricos, el debido cumplimiento a lo recabado, evitando los inconvenientes que pueda originar en la confección diaria de la "carta del tiempo", la demora con que se le trasmiten los datos respectivos.

Además, se han impartido por la repartición del telégrafo nacional, por intermedio de los correspondientes distritos y subdistritos, las instrucciones pertinentes para que tan pronto como se dota de pluviométricos a las oficinas numeradas anteriormente por aquella institución, procedan a realizar el servicio informativo de que se trata. De estas medidas adoptadas, se ha dado conocimiento a la dirección meteorológica argentina.

MIRAS Hnos.

ES LA CASA QUE PUEDE OFRECER MAYORES VENTAJAS PARA EFECTUAR CUALQUIER SERVICIO DE SU RAMO :: :: ::

Casa matriz: Balcarce 212 - Anexo (en construcción) Callao y Córdoba - Los dos teléfonos

Ministerio de Gobierno
De la Provincia de Mendoza

LLAMADO A CONCURSO

Habiendo el gobierno de la provincia, resuelto la erección en uno de los paseos públicos de esta capital, de un monumento en honor del obrero que personifique los rasgos y atributos de éste con arreglo a las modalidades de nuestro ambiente, costumbres y labores regionales fijando la suma de 10 000 pesos para el trabajo que obtenga el primer premio, llámase a concurso a todos los artistas de la República, para que en el término de seis meses presenten los proyectos respectivos ante la comisión designada para correr con los trabajos y que está compuesta por los señores, vicegobernador de la provincia don Delfín Alvarez, intendente municipal don Ricardo Báez, director general de escuelas don Enrique Julio y presidente de la Federación Obrera Local.

Las propuestas y bocetos respectivos podrán dirigirse a dicha comisión o al Ministerio de Gobierno, hasta el día 30 de octubre del corriente año, en que serán sometidos al estudio y consideración del jurado que se constituirá al efecto.

LIEBIG'S EXTRACT OF MEAT COMPANY, Limited.

Establecida en Londres (Inglaterra) hace más de 50 años; es una Compañía netamente Inglesa, con capital inglés y Directorio en Londres

Esta compañía es una de las mas antiguas en el ramo, y es considerada como única en la preparación de extractos de carne, carne conservada, etc., teniendo sus productos fama y aceptación mundial. Actualmente trabaja muy activamente en la producción de carne conservada para los Gobiernos Aliados, con quienes la Compañía tiene fuertes contratos.

Por el capital muy importante invertido, por sus Fábricas inmensas, sus grandes Estancias en todas partes de Entre Ríos, Corrientes, de esta República, en Uruguay, en Paraguay, etc., sus grandes existencias de hacienda vacuna, etc., esta compañía es una de las mas fuertes en el mundo entero.

Los productos de la compañía son exportados en su mayoría, pero en esta República, hay una venta apreciable de los siguientes:

Carne Conservada (Liebig)
Extracto de Carne (Liebig)
Grasa refinada especial (Liebig)

que se encuentran en venta en todas partes

Fábricas: COLON (ENTRE RIOS) Y **FRAY BENTOS** (URUGUAY)

Escritorios en Buenos Aires: **CANGALLO 315**

EXPOSICION RURAL DE ROSARIO

Interesante torneo—Su próxima inauguración

CABAÑAS INSCRIPTAS

El próximo 26 de agosto deberá inaugurarse en Rosario de Santa Fe la anunciada exposición rural, que promete alcanzar un éxito extraordinario a juzgar por el número de cabañas que ya se han inscripto para hacer figurar en ella sus productos.

Damos a continuación la lista completa de cabañas de todo el país que ya se han inscripto en la exposición de referencia:

"El Corralito", de N. F. Palacios Costa, en Marcos Juárez F. C. C. A.: 6 yeguarizos y 12 mulas a corral.

"La Independencia", de Francis Bradney y Cía., Las Rosas F. C. C. A.: 5 toros Shorthorn mestizos a galpón.

"Las Hermanas", de R. Herrera Vegas, en J. M. Gutiérrez F. C. S.: 1 toro y 1 vaca Shorthorn de pedigree a galpón, 5 toros Shorthorn de pedigree a palenque, 4 toros y 2 vacas Bereford de pedigree a galpón, 2 padrillos percherones a box.

"Santa Elena", de Enrique y Ricardo E. Murray, en Las Parejas F. C. C. A.: 6 borregas Oxford Shire Domn, 1 canino Fox Terrier.

"Molles", de Victorino de la Plaza, en Flora F. C. C. A.: 21 aves varias.

"Los Maizales", de Julio A. García, en Maizales F. C. C. A.: 4 toros Shorthorn de pedigree a galpón, 8 id id mestizos a galpón.

"La Josefina", de Pedro T. Pages, en Ranchos F. C. S.: 15 toros y 4 vocos Shorthorn de pedigree a galpón.

Conrado Bacigaluppo, en Timbues, F. C. P. S. Fe: 15 aves varias.

"La Trinidad", de Germán Otero Lozano, en Villars F. C. Cía. Gral.: 2 toros flamencos a galpón y 6 carneros Hampshire Down.

"Las Marías", Estancias Cecilio López Lda., López F. C. S.: 11 toros y 4 vacas Shorthorn de pedigree a galpón, 3 carneros y 3 borregas Lincoln.

"Maldonado": Sucesores de Reynaldo Lynen, Los Quirquinchos, F. C. C. A.: 5 toros Shorthorn de pedigrée, a galpón.

"Nueva Brianza, de Faustino Ripamonti, en Ramayón, F. C. S. F.: 1 toro Shorthorn de pedigrée a galpón; 1 id mestizo Shorthorn a galpón; 5 id Shorthorn mestizos a palenque; 6 carneros Hampshire Down.

"La Zulema", de Morzoz y Nocheto, Núñez, F. C. C. A.: 15 aves varias.

"La María Elena", de Rolando E. Casares, San Vicente, F. C. S.: 6 carneros y 6 borregas Hampshire Down.

"Las Camelias", de Julio A. Astrada, Bengolea, F. C. C. A.: 8 equinos machos y una yegua.

"María Teresa", de Pedro M. Rueda, en Rueda, F. C. C. A.: 8 toros Shorthorn de pedigrée a galpón; 1 toro id mestizo a galpón; 6 carneros Hampshire Down, 1 canino Fox terrier y 6 aves.

"San Patricio", de Benita O. de O'Connor, Acebal F. C. C. A.: 4 porcinos Perkshire, hembras y 6 carneros Lincoln.

"Hollis", de W. Con Vincent, en Monte Maíz, F. C. C. A.: 3 carneros Lincoln y 3 carneros Hampshire Down y 6 aves.

"Los Molles", de H. T. Fenwick, San José de la Esquina, F. C. C. A.: 9 toros Shorthorn de pedigrée, a galpón.

"La Constancia", de Adolfo D'Agliano, Armstrong F. C. C. A.: 2 toros Shorthorn de pedigrée a galpón; 5 id id mestizos a palenque; 3 carneros Hampshire Down.

"Santa Catalina", Compañía de Tierras, Maderas y FF. CC. La Forestal Ltda., Los Cardos, F. C. C. A.: 10 toros Shorthorn mestizos a galpón; 5 id id id a palenque.

"Las dos Hermanas", Angela T. Vda. de Pinasco, Santa Isabel, F. C. P., 8 potros Percherones a corral.

Inocencio Navarro, Rosario: 1 canino.

Valentín Carrascal, Tortugas F. C. C. A.: 30 aves.

"Las Petacas", Cía. de Estancias y Propiedades Las Petacas, San Jorge, F. C. C. A.: 3 toros Shorthorn de pedigrée, a galpón.

"El Cantor", de Francisco Bonadeo: Venado Tuerto, F. C. C. A., 3 toros Shorthorn mestizos, a galpón, y un novillo.

"La Eloísa", de Eduardo C. Fox: Lozano, F. C. C. Cía. Gral., 9 carneros Hampshire Down.

"La Noria", de Enrique Cernadas: San Justo, F. C. O., 10 aves varias.

"El Cisne", de Carlos P. Boero, Sunchales F. C. C. A.: 13 toros y una vaca Shorthorn de pedigree, a galpón.

"Santa Rosa", de la sociedad anónima Mercantil Zuhelzu y Arbide, Roldán F. C. C. A.: 6 toros Shorthorn de pedigree, a galpón, y 5 toros Holstein, a galpón.

"La Granja", de Koenig y Cía., María Luisa F. C. P. S. Fe: 12 potros y 6 potrancas Anglo-Normando, a corral.

"Tatay", de Samuel B. Hace Cía. Ltda., Tatay F. C. C. G. B. A.: 9 toros Shorthorn de pedigree, a galpón, 1 toro Aberdeen Angus de pedigree, a galpón, y 1 padrillo Hackney, a box.

"La Diana", de Ricardo Rossi Falacio, Hunter C. C. C. G. B. A.: 3 toros Shorthorn de pedigree, a galpón, 4 id id mestizos, a galpón.

"La Guardia", de Teodoro de Bary, Carmen de Areco F. C. C. A.: 3 toros Shorthorn de pedigrée, a galpón.

"Sittyton", de C. E. y B. Duggan, Duggan F. C. C. A.: 1 toro Shorthorn de pedigree, a galpón.

"El Inca", de P. y G. Hughes, Bonifacio, F. C. S.: 27 toros Shornthorn, de pedigree, a galpón.

"La Jacinta" y "Santa María", de M. I. y Adolfo Moreno, Cañada de Gómez, F. C. C. A., 7 toros y 2 vacas Shornthorn, de pedigree, a galpón; 3 carneros Hampshire Down.

"Cabaña Aurora", de Juan B. Boero, en San Jorge, F. C. C. A.: 20 toros y una vaca Shornthorn, de pedigree, a galpón; 4 id. id. mestizos, a galpón; 20 id id id a corral, feria.

"La Rosa", de Luis Bruno, en Ramayón, F. C. P. S. Fe: 4 toros Shornthorn, de pedigree, a galpón.

Luis Bruno, en Las Marianas, F. C. C. G. B. A.: un padrillo Boulonnais, a box.

"La Cocó", de Alfredo J. Bouillón, en Rosario: un padrillo S. P. C., a box.

Juan A. Mascera, en Rosario, 9 aves varias.

"Las Mercedes", de Lucas E. Mac Cufre, Santa Teresa, F. C. C. A., 5 vacas Shornthorn mestizas, a palenque; 1 canino y 3 aves.

Clorindo Mendieta, Rosario, un padrillo S. P. C., y dos caninos.

"La María Esther", de Echesortu y Casas, en Arroyo Seco, F. C. C. A.: 10 toros Shornthorn de pedigree, a galpón; 2 padrillos y una yegua S. P. C. a box; 2 idem percherón, a box; 1 padrillo y una yegua Hackney, a box; 12 porcinos.

"El Bagual", de Echesortu y Casas, en Wheelwright, F. C. C. A., 6 yeguas Shire a corral.

"El Pasatiempo", de W. W. de Tietje, Rosario, 1 canino.

W. Fluck, Rosario, 5 caninos.

"La Carolina", de Carlos Auguiot, Durañona, F. C. S.

"San Antonio", de Angel D. Alvarez, F. C. C. A., 2 toros Shornthorn mestizos, a galpón; 1 padrillo anglo normando, a box; 9 carneros y 3 borregas Hampshire Down.

"San Juan", de Juan Fernández, Morón, F. C. O., 3 toros Holstein y 3 toros Flamencos, a galpón; 27 carneros y 3 borregas.

"Santa Lucía", suc. de José Castagnino, Arteaga, F. C. C. A., un toro Shornthorn, de pedigree, a galpón y un novillo.

"La Independencia", de Z. Moncada, Varillas, F. C. P. S. Fe: un novillo Durham.

"El Placer", de Angel Velaz, Las Marianas, F. C. C. G. B. A.: 5 padrillos Boulonnais, a box; 6 yeguas Boulonnais a corral; 6 carneros Lincoln, 3 porcinos.

"Los Alamos", de Emilio Meyer Pellegrini, Suipacha, F. C. O.: 7 toros y 2 vacas Shorthorn de pedigrée a galpón; 10 porcinos.

"Las Castañas", de Enrique Astengo, Los Cardos, F. C. C. A.: 1 toro Shorthorn mestizo, a galpón.

"Plomer", de Lozano Hnos., en Plomer, F. C. C. G. B. A.: 3 toros Flamencos a galpón.

"Kia-ora", de Ernest St. C. Haydon en Villars, F. C. C. G. B. A.: 12 carneros Lincoln, 3 carneros Hampshire Down, 3 id Shropshire Down, 5 porcinos

"San Vicente", de Adolfo C. Luro, en Dionisia, F. C. S.: 1 toro Shorthorn mestizo a galpón.

"La Rosario", de Carlos Mattos, en Rosario: 21 carneros Lincoln.

"La Picaza", Soc. An. Estancia La Picaza, Wáshington, F. C. P.: 3 carneros Hampshire Down.

"Cabaña Ena', Suc. de Joaquín Díaz, en Las Rosas, F. C. C. A.: 1 padrillo y 2 yeguas S. P. C. abox.

"Cabaña Ena", de Rafael Araya, en Las Rosas F. C. C. A.: 6 toros Shorthorn de pedigrée a galpón; 10 id id mestizos a galpón.

"Aldecoa", de José Ma. Imaz, en Martínez, F. C. S.: 3 toros Shorthorn mestizos a galpón; 5 id id id a palenque.

"Las Dolores", de José Ma. Imaz e hijos, en La Noria, F. C. S.: 12 toros Shorthorn de pedigrée a galpón; 6 carneros Lincoln.

"Estancia Drabble", Alfredo Drabble Hnos., Drabble, F. C. O.: 2 padrillos Shire a galpón.

"Los Robles", de John Stent, Vedia, F. C. P.: 5 vacas Shorthorn mestizas a palenque; 6 potros y 6 yeguas S. P. C. a corral; 6 id id id Shire a corral.

"Los Robles" Margarita S. de Stent, Vedia F. C. P.: 20 aves varias.

"Santa Aurelia", de B. Ginocchio e hijos, Buenos Aires, Juncal 4525: 1 padrillo Clydesdale a box.

"Milla-Cura" Emilio Nouguier, en Vela, F. C. S.: 1 padrillo Anglo Arabe a box.

"El Aduar" de Hernan Ayerza, en Atucha, F. C. C. A.: 3 padrillos árabes a box.

"Granja Adela", de Juan M. Danuzzo, San Eugenio, F. C. C. A.: 1 vaca Shorthorn de pedigrée a galpón; 10 vacas id mestizas a palenque, feria.

"Criadero Victoria", Bill Edwadrs, Rosario, 13 caninos.

Manuel G. Gutiérrez, Rosario, 6 caninos.

"La Suiza", Emilio Khni, Roldán, F. C. C. A., 12 aves varias.

"La María", María S. P. de Acebal, R. S. Domínguez, F. C. C. G. B. A.: 4 toros Holstein a galpón.

E. Rodríguez Llames (hijo), Rosario, 1 canino.

"Granja Sarmiento", de Amalio Medina, Lucio V. López F. C. C. C.: 18 aves varias.

"Las Cortaderas", de Uranga Hermanos, Isla Verde F. C. C. A.: 6 potros Shire, a corral.

"La Amistad", de Juan Terrosa, Cañada de Gómez F. C. C. A.: 1 padrillo S. P. C., a box.

"Granja Menucho", de Fermín Lejarza, Funes F. C. C. A.: 44 aves varias, 21 conejos y 4 porcinos.

Severo Sánchez, Rosario: 1 petiza Shetland.

"San Juan", de Leonardo Pereyra, Quilmes F. C. S.: 1 toro Shorthorn de pedigree, a galpón, 1 toro Hereford de pedigree, a galpón.

Roberto Villarruel, Rosario: 1 canino.

Juan Arrué Gowland, Rosario: 1 canino.

"La Fortuna", de Julio Peña, Bosch F. C. S.: 3 toros y 2 vacas Shorthorn de pedigree, al galpón, 18 carneros y 12 borregas Lincoln.

"Mari-Huincul", de Domingo, Pablo y Adolfo Olivera Ltda., Lozano F. C. C. G. B. A.: 21 toros Shorthorn de pedigree, a galpón, 7 id id mestizos, a galpón.

"La Negra", de Santos L. Gutiérrez, Coronel Brandzen F. C. S.: 4 toros Shorthorn de pedigree, a galpón.

"La Celia", de Raúl C. Etcheverry y Cía., Navarro F. C. S.: 6 carneros y 3 borregas Shropshire Down.

"La Cabaña", de S. A. Salas, Parada Orlando F. C. C. G. B. A.: 3 machos y 6 hembras porcinos, Berkshire.

Jorge Valois, Rosario: 12 caninos.

Goetz y Valois, Rosario: 3 aves.

Esther J. Pardo, Rosario: 1 canino.

"San José", de Bernardo Wirsch, Roberto Cano F. C. C. A.: 5 toros y 4 vacas Shorthorn de pedigree, a galpón, 2 novillos Durham.

"El Lucero", de Gmo. B. Whigham, S. M. Laspiur F. C. P. S. Fe: 20 toros Shorthorn mestizos a corral, feria.

GUERRA Y MARINA

PASE

Ha pasado a prestar sus servicios al comando de la quinta división de ejército, el teniente primero Luis E. Correa.

EXPEDICIONARIOS AL DESIERTO

El ministro de guerra ha dictado una resolución, estableciendo que las pensiones de que disfrutan las viudas e hijos de expedicionarios al desierto, de acuerdo con la ley 10375, se liquidarán con el mismo criterio con que ha sido reglamentado el artículo 3.º de la ley 9675, en cuanto se refiere a los expedicionarios que sobreviven, expresado en el artículo 46 de dicha reglamentación.

ECOS DEL DESFILE MILITAR

La presidenta de la Asociación de Beneficencia de la capital, ha dirigido una conceptuosa nota al teniente coronel Adolfo Vázquez, agradeciéndole el celo desplegado en la instrucción de los niños del batallón Maipú y felicitándolo al mismo motiempo por el éxito que en el desfile del 9 alcanzó la agrupación infantil.

RADIOTELEGRAFIA

Ha sido inaugurada la estación radiotelegráfica de Punta Delgada, con la cual queda completa la red hasta Ushuaia.

Esto facilitará grandemente las comunicaciones con el sur, pues las líneas aereas se interrumpían con mucha frecuencia, debido a los temporales.

Asilo infantil "San Justo"

INSTALACION DE UNA PEQUEÑA HILANDERIA

El director del asilo infantil San Justo, en Matanza, provincia de Buenos Aires, se ha dirigido al ministerio de agricultura solicitando de esta repartición se le provea de la materia prima indispensable para establecer una pequeña industria de hilandería, para instruir a los niños asilados. Cuenta el asilo, para dicho fin, con algunas instalaciones, pero carece de la fibra para hacer hilo y algodón para hilar. Con este propósito solicita cinco toneladas de fibra y dos de algodón.

La dirección general de agricultura y defensa agrícola no cuenta con los elementos solicitados, pero cree que debe cooperar para que el asilo pueda iniciar su propósito en la instalación de una hilandería.

Habiéndose comisionado al ingeniero Navarro para que gestionara de las gerencias de las fábricas La Argentina de alpargatas y Barolo y Compañía, las fibras solicitadas, se ha conseguido que las casas nombradas se prestasen gustosas a facilitar al asilo una cantidad de fibras, quien tendría que efectuar las gestiones directamente.

Por su parte, la dirección de agricultura facilitará una tonelada de algodón al finalizar la cosecha de la estación experimental que posee en la colonia Benítez.

UNIVERSITARIAS

FACULTAD DE MEDICINA

Cátedra de clínica obstétrica

El decanato de la Facultad de Ciencias Médicas ha designado, con carácter interino, al profesor doctor Juan B. González para ocupar la cátedra de clínica obstétrica, que se dicta en el hospital Rivadavia, en reemplazo del doctor Samuel Molina.

FACULTAD DE FILOSOFIA Y LETRAS

Exámenes

Esta tarde, a las 5, se reunirán en la Facultad de Filosofía y Letras, las mesas examinadoras de antropología, arqueología, ciencias de la educación y sociología.

Mercado de productos pecuarios

Resumen semanal de las operaciones

SITUACION DE LA PLAZA

Lanas. — En esta semana, en general, los negocios en productos del país, no revistieron mayor importancia.

El lunes no se hizo casi nada, pues la venta no excedió de 50 mil kilos; el martes fué fiesta; el miércoles, relativamente, la plaza estuvo animada pues una sola casa compró más de 200 mil kilos y entre dos o tres más unos 100 mil.

El jueves la plaza no estuvo tan animada como el día anterior; sin embargo, lo vendido, como asimismo el viernes, excedió de 200 mil kilos.

Por lo que respecta al tono del mercado, no se diferencia mayormente del de la semana pasada.

Lo vendible en estos días en lana madre de la provincia de Buenos Aires, fueron cruzas gruesas, no muy gruesas, buenas, superiores y supras, claras, livianas, secas y sin semillas, oscilando sus precios entre $ 20 y 23 y un lote excepcional $ 24, que fué el más alto que se conoció.

Se ha vendido también uno que otro lotecito sin importancia y con alguna semilla entre $ 16 y 18, y semilludas desde $ 14.

Para grises, obscuras, regulares, con semillas, flacas, sufridas, defectuosas, como asimismo para las de mayor finura de cuatro, no hay mercado.

En cruza finas y medianas no se hizo nada; en borregas se colocó uno que otro lotecito con semillas, desde $ 13 a 17; estimamos que en toda la semana lo vendido no alcanza a 30 mil kilos.

Lanas de segundas esquilas.—Para éstas hubo un mercado bastante normal, habiéndose logrado colocar conjuntos de verdadera importancia.

En estos momentos están operando en ellas varias casas con buen interés y precios firmes; así que las ventas se realizan con facilidad.

La mayor demanda, como siempre, se hace sentir por todo lo que sea superior y supra, claro, de buena mecha y sin semillas. Sin embargo, las grises, obscuras y con semilla también tienen un mercado, dentro de sus respectivos precios, relativamente fácil.

Lotes excepcionales, de gran mecha, sin una semilla, se vendieron a $ 19.50 y 20, que fueron los precios más altos que se hicieron.

Los lotes superiores y supras, en iguales condiciones que los anteriores, se colocaron entre $ 17.50 y 19, buenos de $ 16 a 17.30; superiores, con alguna semilla, de $ 16.50 a 17.50 y hasta 18; buenos en las mismas condiciones, desde $ 15; semilludos, de $ 10 a 15.

Lanas de los territorios. — Poco fué el movimiento que hubo en lo de estas procedencias; lo vendido fué casi todo cruza fina y mediana. En finas, y sobre todo sueltas, no se hizo nada por falta de interesados.

La venta más importante la constituyó un block de 100 mil kilos de cruza mediana, muy clara, de gran mecha, seca, liviana, sin un solo defecto, de Punta Arenas, a $ 29.50: este precio se considera como excepcional.

De Santa Cruz se vendieron algunos lotes de cruzas finas y medianas, desde $ 20.00 a 23.00, y del Chubut desde $ 18.00 a 21.00.

Finas (Rambouillet), sueltas, del Chubut, se vendieron algunas partidas a $ 13.00, 14.00, 15.00, 16.00, 16.50 y 17.00 y de Patagones, unos 5.000 kilos, a $ 20.00.

Mercado de cueros. — Debido a la huelga de carreros, las entradas a las barracas y Mercado Central de Frutos fueron en esta semana insignificantes, y como la industria nacional necesita mercadería para alimentar sus máquinas, lo poco muy poco que se puso en venta encontró un mercado sumamente fácil y precios marcadamente firmes para todo en general.

Pieles lanares de campo. — **Lana entera.** — Casi no entró nada, uno por la causa apuntada y otro porque ya casi está totalmente liquidada la cosecha.

Sus precios oscilaron entre $ 1.50 y 1.70 y hasta 1.75 lo muy supra.

Estación — Muy solicitados, con venta fácil y precios firmes.

Lotes superiores, casi todo consumo, sin cortos ni atrasados, todo de media lana arriba, se vendieron a más de $ 1.30.

Las ventas generales se hicieron de $ 1.- a 1.20, y lo especial: hasta $ 1.25.

Partidas desparejas, con atrasados y cortos, más mortecino que consumo, se vendieron desde $ 0.75.

Peladas — En éstas no hay cambio: siguen colocándose de $ 0.40 a 0.60 el consumo.

Pieles de corderitos — Continúan como en los últimos meses, pagándose como máximum hasta $ 1.90.

A partir del próximo 15 del corriente entrará en vigencia la nueva clasificación de las pieles lanares, es decir, se apartarán las peladas y de 1/4 lana.

Cueros vacunos — Hay más interés por este producto que en la semana pasada, a causa de que en estos momentos son varios los compradores que operan en él: la demanda es activa, la venta fácil y los precios experimentaron otra mejora, que se estima en más de 50 centavos.

Lotes sanos, secos, parejos, livianos, buenas carnes, esmerado estaqueo, sin pesados ni desechos, buen pelo, procedentes de la provincia de Buenos Aires, se han vendido hasta $ 16.50. Las ventas generales, corrientes, se hicieron entre $ 14 y 15.50. Lotes inferiores, desde $ 12.

Salados — La exportación continúa sin hacer nada; la industria estos días operó con alguna actividad, lo que dió lugar a que se afirmaran sus precios, pagando por los superiores alrededor de $ 0.70.

Varios — De los ríos, sin ventas. Muy solicitados los patagonescs, cordobeses, tucumanos, puntanos, etc., que se pagaron hasta $ 18, lotes pelo de invierno.

Cueros de becerros, nonatos y potros — Muy solicitados, con fácil venta y precios marcadamente firmes.

Gorduras — Casi no entró nada y por eso hay mucho interés, pagándose las derretidas superiores hasta $ 5.70 y las pisadas $ 3.70.

Cerdas — Más solicitadas que en semanas pasadas y con mejora de precios, pagándose las mezclas superiores hasta $ 11.50.

Pieles de nutria — Sigue sin hacer nada la exportación. La industria pagó por pequeños lotecitos especiales y seleccionados hasta $ 6.

Pieles de liebre — Muy solicitadas, pagándose hasta $ 0.50,

The First National Bank of Boston

EXTRAORDINARIOS PROGRESOS DE LA INSTITUCION

LA SUCURSAL EN BUENOS AIRES

Su acción para facilitar el intercambio comercial

En el día de hoy se cumple un año exactamente de la fecha en que fué inaugurada en Buenos Aires la sucursal de "The First National Bank of Boston", una de las más importantes instituciones de crédito de Estados Unidos.

El establecimiento de la sucursal en Buenos Aires, obedeció particularmente a dos altos propósitos, cuya trascendencia y eficacia se ha confirmado después en la práctica: uno era el de procurar una vinculación más estrecha, comercial y económica, entre esta república y Estados Unidos; otro, el de ofrecer mayores facilidades bancarias en el manejo del importante intercambio de lanas y pieles que en tan gran escala se importa en New-England (la Nueva Inglaterra), y los productos de manufactura que cada día se venden en más grandes cantidades en este país.

La sucursal fué abierta al público el día 14 de julio de 1917 y resulta verdaderamente sorprendente constatar el rápido incremento alcanzado por la institución en tan breve lapso de tiempo.

En efecto, al terminar dicho mes de julio, los depósitos alcanzaban ya a siete millones de pesos y al finalizar el mismo año, de acuerdo con la estadística oficial pasada al gobierno, se habían elevado a la considerable sum de 40.000.000 de pesos.

Naturalmente, esta enorme ampliación de su funcionamiento y operaciones obligó también a ensanchar correlativamente el personal y las dependencias de la sucursal, a fin de poder atender con toda comodidad y eficacia las nuevas necesidades creadas. De ahí que el personal fuera aumentado de treinta a cien empleados y que el local donde funciona fuera objeto de variadas reformas y ensanches.

Pero, la causa real de ese incremento extraordinario reside en el hecho de que "The First National Bank of Boston" es la segunda institución en su género, por orden de antigüedad, que existe en Estados Unidos.

En estas condiciones desde muchos años atrás, dicha institución, por medio de sus agentes y corresponsales, viene realizando activos negocios en la Argentina. Ahora, después del establecimiento de la sucursal, todas aquellas operaciones y negocios se han concentrado bajo un mismo techo, resultando de aquí un doble beneficio, tanto para la institución como para los múltiples interesados que mantienen relaciones con ella, dada su calidad de órgano de primer orden para facilitar el intercambio entre Estados Unidos y la Argentina.

Para darse cuenta exacta de la importancia actual de "The First National Bank of Boston", resultará interesante saber cuáles fueron sus orígenes y primitivo desarrollo.

El predecesor de "The First National Bank of Boston" fué escriturado en el año 1784 (hace más de 130 años), bajo el título de "The Massachussetts Bank" y en los estatutos se limitaba los depósitos que el Banco podía admitir a 2.500.000 el Banco podía admitir a 2.500.000 pesos, cantidad cuya modestia resulta incomprensible hoy en día.

John Hancock (uno de los firmantes de la Declaración de la Indepencia), fué uno de los cinco solicitantes para aquella memorable escritura que se reserva en el State House (Capitolio), en la ciudad de Boston.

Desde la administración de Mr. Daniel G. Wing, quien fué presidente del "First National Bank of Boston", en 1903, la institución ha progresado regularmente, yendo en prosperidad continua.

Hoy es el banco más importante de la ciudad de Boston y al mismo tiempo uno de los más conocidos y prestigiosos de Norte América.

Sus depósitos alcanzan a la elevada suma de 150 millones de pesos oro americano, suma que, ciertamente, no juzgarían posible alcanzar los fundadores originales del Banco.

Con objeto de satisfacer las exigencias de las condiciones modernas en que se desenvuelve el crédito, ha sido ya iniciada una nueva corporación con un capital de 2.250.000 pesos oro, capital que será aportado exclusivamente por The First National Bank of Boston.

La nueva compañía se denomina The First National Corporation y se ha organizado bajo la fiscalización del Federal Reserve Act. Negociará principalmente sobre cartas de crédito y aceptaciones en general.

La nueva institución llamada a tener ramificaciones universales establecerá sucursales en Nueva York y todas las ciudades principales norteamericanas, así como en los centros de actividad más importantes del mundo entera. Por lo tanto las facilidades que prestará a los clientes de The First National Bank of Boston se verán aumentadas en una escala máxima.

Lo dicho basta seguramente para hacer resaltar la importancia de una institución como "The First National Bank of Boston", cuyo incremento y extraordinario desarrollo de las operaciones se explican fácilmente teniendo en cuenta que su acción resulta como ninguna otra fecunda y eficaz para hacer más sólido y a la vez más fácil el intercambio comercial entre la Argentina y Estados Unidos.

ROBOS Y HURTOS

Entre 2 a 4 de la tarde de ayer, en circunstancias en que quedara sola la casa que ocupa Carlos Mariscotti, en la calle Bogotá 3726, penetraron ladrones.

Los delincuentes, violentando varios muebles, substrajeron objetos y alhajas, que el damnificado valúa en 2500 pesos.

La comisaría 25 tiene conocimiento del robo.

—Concepción Alvarez manifestó en la comisaría 32 que de una pieza que ocupa en la calle California número 1885, personas ignoradas le substrajeron ropas y objetos, los que valúa en 210 pesos.

—En la comisaría 31 denunció Máximo Alejandro López que de su domicilio Triunvirato 5480, personas desconocidas le hurtaron una cantidad de efectos, cuyo monto aún ignora.

LOS LADRONES TEMIBLES

Comerciante asaltado y herido

En las calles Aviles y Freyre, jurisdicción de la comisaría 27, se produjo anoche un hecho de vandalismo, cuyo esclarecimiento procura la dependencia arriba citada.

Trátase de un asalto llevado a cabo contra un comerciante en forma y circunstancias que ponen de relieve de una manera inequívoca la personalidad moral de los autores, sujetos de malos antecedentes especializados en ese género de delitos.

La víctima es Solís González, uruguayo, de 23 años, soltero, domiciliado en la calle Zapiola 1391, quien en circunstancias en que conversaba con una señorita en el paraje de referencia, fué agredido por cuatro sujetos desconocidos que esgrimían revólver y cuchillos.

Los asaltantes con el fin de robarle, sujetaron fuertemente a González, después de producirle algunas heridas leves, en distintas partes del cuerpo, para intimidarlo, viéndose, sin embargo, frustrado aquel propósito con la presencia del cabo Máximo Moyano y Agusto Vicente Alejos, del personal de la comisaría susodicha, los que acudieron al lugar del hecho atraídos por los gritos proferidos por la víctima.

Los representantes de la autoridad fueron a su vez agredidos por los malhechores, resultando ileso el agente Alejos y herido en la cabeza el cabo Moyano, a consecuencia de un botellazo que le aplicó José Beceque, uno de los asaltantes, que se refugió en la casa de la calle Freyre 1482, donde vive una hermana.

De los cuatro malhechores, fué detenido uno qué dice llamarse Manuel Basualdo, argentino, de 42 años, domiciliado en la calle Campichuelo 714, esperándose poder aprehender a los tres restantes de un momento a otro.

EL DRAMA DE LA CALLE RIGLOS

Fallecimiento de Irene

El drama desarrollado en la calle Riglos 452, del cual nos ocupamos en nuestra anterior edición, ha tenido un triste epílogo con el fallecimiento de Irene Martinovick de Bertagni, protagonista central, ocurrido esta mañana poco después de las ocho en el hospital Durant donde se asistía.

La víctima, según dijimos, era italiana, de 28 años, casada, y tenía un hijo de 9 años, que ha venido a quedar desamparado debido a la circunstancia ya conocida de que el padre del menor se encuentra en Europa.

proyectos presentados sobre reforma de los estatutos universitarios.

Componen dicha comisión los doctores: Joaquín Anchorena, Antonio Dellepiane, Antonio Bermejo y Angel Gallardo, este último renunció, siendo nombrado en su reemplazo el doctor Carlos M. Morales.

La comisión pasó a cuarto intermedio hasta el lunes próximo, después de haber pasado revista a la serie de proyectos que divergen todos ellos fundamentalmente en la forma de encarar el problema de la reforma universitaria.

Sería interesante, que la comisión pudiera expedirse en la brevedad posible, ya que coincidiría con el pedido de informes hechos por la comisión de instrucción pública de la cámara de diputados, donde es posible que se presente algún proyecto de reforma universitaria.

PROVINCIAS

BUENOS AIRES

La Plata

EN LA LEGISLATURA

Con asistencia de veinticuatro de sus miembros, celebró ayer sesión en minoría la cámara de diputados.

EN LA PROXIMA SESION

El ministro de obras públicas contestará con un informe escrito la interpelación respecto de la licitación de leña para el ferrocarril a Meridiano V.

El diputado Damonte entregó ayer en la secretaría de la cámara, un proyecto por el cual se autoriza al poder ejecutivo a instalar en la actual cárcel de mujeres de La Plata, un patronato de menores de ambos sexos.

El señor Ruiz Guiñazú presentará una minuta al poder ejecutivo para pedir que se normalice el funcionamiento de los tribunales de San Nicolás, y el señor Vignart otra por la cual se solicita que la dirección de escuelas de acuerdo con el consejo de Pilar, instale escuelas en los cuarteles segundo, tercero, cuarto, quinto y séptimo, invirtiendo al efecto el producido de la renta de tierras escolares de la localidad.

Los señores Viale, Cúneo y Garralde entregaron en la secretaría un proyecto autorizando al poder ejecutivo a entregar a la municipalidad de Lobos la suma de 350.000 pesos para la construcción de un hospital, debiendo pagar esa comuna la mitad en cuotas anuales de 2500 pesos.

FERROCARRIL A ABASTO

Los propietarios de la región que servía el ferrocarril a Abasto, se han presentado al ministerio de obras públicas, para pedir que se restablezca dicho ferrocarril, que fué suprimido, no obstante la utilidad de los servicios que prestaba.

En su solicitud indican la conveniencia de que se reduzca el ancho de su vía a la trocha angosta del Meridiano V, para que el material de dicha explotación pueda ser empleado en la línea a Abasto.

El ministro de obras públicas ha prometido solucionar en breve plazo el asunto.

BANCO DE LA PROVINCIA

El directorio envió en representación de la institución a General Madariaga, el inspector general de sucursales, señor Luis G. Laryn, para que concurra a la inauguración de la sucursal en dicha localidad, acto que se llevará a cabo en el día de hoy.

Con esta nueva sucursal llega a 60 el número de las instaladas en el territorio de la provincia.

TRIBUNALES

Ante el presidente de la suprema corte prestaron ayer juramento los nuevos escribanos, señores Focas González y Juan M. Aguilar, para desempeñar los cargos de secretarios del juzgado civil del doctor Molina Carranza y del crimen del doctor Facio, respectivamente.

Ante la corte prestó el juramento de ley para desempeñar el cargo de juez en lo civil en el departamento del Sur, el doctor Antonio Quintana.

Nombramiento bien recibido—Varias

HAEDO, julio 13. — La más grata impresión ha suscitado en este pueblo el nombramiento del joven ingeniero Carlos Ernesto Boatti, para el puesto de oficial mayor del ministerio de obras públicas de la provincia.

Sus numerosos amigos de ésta le han transmitido calurosas felicitaciones.

—El periódico "La Democracia", único que se edita en el pueblo y que responde a los principios del partido radical, ha reorganizado su redacción bajo la dirección de su propietario, Sr. Gallardo.

—Se ha formalizado el compromiso matrimonial de la señorita María Teresa Cossia con el señor César Baltar, habiendo recibido, con este motivo, las felicitaciones de sus numerosas amistades.

Fallecimiento lamentado. — Oficina de catastro

AVELLANEDA, julio 13. — Ha causado honda impresión entre los radicales de ésta, el fallecimiento de don Florencio Salvarés, viejo correligionario y veterano del 90. El extinto fué alevosamente asesinado en el puente que une esta ciudad con la isla Maciel.

Sus restos fueron velados en el cuartel de bomberos y luego llevados a pulso hasta el local del comité de partido de la Unión Cívica Radical, donde el senador don Agustín Debenedetti pronunció un discurso de circunstancias; desde este punto fueron trasladados hasta el cementerio local, donde varios oradores despidieron al viejo correligionario muerto tan trágicamente.

—La comisión que nombró el intendente, doctor Beguirestain, para intervenir la oficina de catastro, acaba de expedirse, señalando, entre otras, las siguientes irregularidades:

El libro de contribuyentes pésimamente llevado; desaparición de talonarios: propiedades que no abonan impuestos; boletas cuyo importe no está de acuerdo con el talón; boletas formuladas y cuyo importe no ingresaba a la comuna; boletos pagados por año que no han ingresado al tesoro; boletas aumentadas y disminuídas. En un largo informe, la comisión pone de manifiesto la serie de actos dolosos permitidos por la administración conservadora y aconseja al intendente el levantamiento de un nuevo catastro.

El informe lo firma el secretario señor José E. Amigo, y el tesorero, señor Carlos Seminario.

En virtud de esto, ha firmado un decreto, donde dice que por administración se proceda a laventar un nuevo catastro.

La aduana de Zárate

ZARATE, julio 13 — La aduana local ha recaudado durante el mes de junio la cantidad de 387.829.84 pesos moneda nacional.

Desde el 1o. de enero hasta el 28 de junio, la recaudación ascendió a 1.814.430.01 pesos.

Demostración

TRES ARROYOS, julio 13 — Con motivo de su próximo enlace con la gentil señorita María Darraux, los amigos del señor Pedro Poujol, le obsequiaron con una cena que se efectuó en la casa de los señores Ravenna Hnos.

Rodeaban la mesa más de cien comensales y ofreció la demostración el señor José Mulazzi, contestando el obsequiado.

Cerró tan simpática fiesta el doctor Antonio Maciel, improvisando una bella oración que causó grata impresión en los presentes.

Construcción de un puente — Fiesta — Reunión del concejo deliberante.

LOBERIA, julio 13 — El intendente de esta ciudad se ha dirigido al ministro de obras públicas de la nación, solicitando materiales para un puente de madera que está en construcción sobre el río Quequén Grande para llevar a continuación la obra secundado por numerosos vecinos que prometen contribuir a lo que constituye un anhelo general.

Es de esperar que la municipalidad de Necochea cooperará en esta obra de interés general para la zona, dado su espíritu progresista.

—Muy interesante resultó la fiesta íntima con motivo del onomástico de la señorita Delia, hija de los esposos D'Onofrio Delferrari.

—El 16 se reune el concejo deliberante para deducir los reclamos que se presenten en el padrón, sobre la confección de la lista de los que saben leer y escribir, que ha sido ubicada durante ocho días en los portales de la intendencia.

MIRAMAR, julio 13. — A pesar del tiempo de nieve y frío que ha reinado durante los últimos días, la comisión de festejos patrios nombrada por el señor intendente municipal, cumplió en un todo el programa que tenía confeccionado, reinando bastante entusiasmo. Oficióse un Tedéum en la iglesia de San Andrés, a las 3 de la tarde hubo una recepción en el palacio municipal, donde hizo uso de la palabra el joven Jacinto M. Grilli. Notamos en ese acto la presencia de las familias de Graham, Schiaffino, Ardanaza, Grilli, Navarro Falcón, Dalponte, Otamendi, Dupuy, Ferrari, Mele, Guffanti, Meriño, Monzani, Meniaberrigaray, Laquidain, Luna, Amestoy, Dunas, Mombelli, Trombetta, Malaver, etc.

A las 7 de la noche, sirvióse una

CAFES Y TES

CASA D'HUICQUE

ALFREDO D'HUICQUE Y CIA.

248 - ESMERALDA - 256

Coop. Telef. 3299, Central

U. Telef. 3255, Libertad

SUCURSAL N.o 1 y DEPOSITO

CALLE LIMA - 937

Exíjanse los cupones obsequio al hacer las compras

BUENOS AIRES

Notas policiales

El homicidio de la 30

INVESTIGACIONES POLICIALES

El misterio que rodea al crimen de la sección 30a., del cual nos ocupamos en nuestra edición anterior, tiende a despejarse como consecuencia de una serie de laboriosas diligencias efectuadas por la división de investigaciones en las últimas veinticuatro horas.

Empleados de la sección seguridad personal de la depedencia antes citada detuvieron anoche a seis individuos, compañeros de trabajo de la víctima, entre los cuales se presume, con fundamento no exento de lógica, que se encuentra el matador de Julio Afe. Como dato sugerente a este respecto, merece consignarse el hecho de que el cuchillo con que le fué inferida a Afe la herida en la carótida derecha, que determinó su muerte,—arma encontrada junto al cadáver,—pertenece a uno de los detenidos a que hacemos referencia, el cual, no obstante ese detalle comprometedor, ha negado toda participación en el hecho.

El sumario relativo a la muerte de Afe, que instruye la comisaría 30a. será enviado hoy al juez de la causa, doctor Malbrán, conjuntamente con los seis detenidos.

RATERO DETENIDO

Esta mañana fué detenido por un agente de la comisaría 2a., el sujeto Francisco Muraniz, a quien se le secuestró efectos que momentos antes había substraído en el hotel La Popular, situado en la calle Méjico número 545.

Los efectos robados, pertenecían al pasajero Miguel Miros.

DETENCION DE UN ESTAFADOR

En la esquina de las calles Jujuy y Carlos Calvo, el agente Alberto Perazzo, de la sección vigilancia general, de la división de investigaciones, detuvo ayer al sujeto Servando Lleva, cuya captura se solicitaba por estar acusado de estafa a Esperanza Mosquera.

HALLAZGO DE UN CADAVER

Esta madrugada a las cinco fué hallado en la galería de la escuela Presidente Roca, situada en la calle Libertad 581, el cadáver de un sujeto que aún no ha sido identificado.

Un médico de la repartición que reconosió a la víctima, informó que su deceso se produjo a consecuencia de un síncope cardíaco.

La comisaría 3a., dió cuenta del fallecimiento al consultorio central de la asistencia pública, para que se haga cargo del cadáver.

EFECTOS HALLADOS

En un terreno baldío, existente en las calles Gorriti y Dorrego, fueron hallados diversas ropas y objetos, que ayer a la madrugada, le fueran sustraídas a Antonio Rivera, de su domicilio Maure 2883.

La comisaría 27, que interviene en el hecho, ha iniciado una serie de averiguaciones, a fin de dar con el paradero de los autores.

EL ETERNO CUENTO

María Malga de Bogarín, domiciliada en la calle Arenales 3417, concurrió a la comsiaría 19 formulando denuncia de una estafa de que fué víctima ayer a las 8 de la noche.

Expresó la recurrente que en la esquina de las calles Santa Fe y Coronel Díaz, dos sujetos cuya filiación suministró, mediante el conocido cuento de la cartera extraviada, la estafaron en la suma de 360 pesos.

La comisaría arriba citada practica las diligencias del caso para aprehender a los acusados e instruye el sumario respectivo.

ATENTADO HUELGUISTA

En momentos en que Angel Montenegro dirigía un carro por la calle Chacabuco, al enfrentar con la casa Gath y Chaves, un grupo de sujetos que se presume sean huelguistas, le arrojaron varios trozos de piedra, con los que le ocasionaron una herida en la cara.

La comisaría 2.a hizo curar a la víctima en una farmacia próxima.

Información General

NUEVA FIRMA COMERCIAL

A pesar de que la situación general no es todo lo satisfactoria que sería de desearse, la vida de los negocios tiende a intensificarse. Diariamente se fundan sociedades comerciales. Entre las nuevas firmas, recordaremos la de Pedro Bravo y Cía., constituída en los primeros días de este mes y que se dedicará a remates, consignaciones, compra-venta de inmuebles, administración de propiedades, haciendas, hipotecas, tasaciones y comisiones en general. Componen la sociedad los señores Pedro E. Bravo, como socio colectivo y Gabriel Lagleyze, como socio comanditario.

"EL TRIUNFO ARGENTINO"

Así se titula un himno musical compuesto por el inspector Cataldo Vinci, con letra del mismo autor.

El señor Cataldo Vinci es autor de conocidas obras musicales, que le han dado una merecida reputación en Europa y Sud América.

ASOCIACION CLAMOR

La comisión directiva de esta asociación de arte, estudio y recreo, ha convocado a sus asociados a una asamblea extraordinaria que se realizará el 17 del actual a las 8.30 p. m., en el local de la calle Santiago del Estero 1274, a fin de tratar diversos asuntos de interés.

REFORMA DE LOS ESTATUTOS UNIVERSITARIOS

Bajo la presidencia del rector de la Universidad Nacional de Buenos Aires, doctor Eufemio Uballes, tuvo lugar ayer la reunión de la comisión especial designada por el consejo superior, a los efectos de estudiar los

Credit Foncier de Buenos Aires et des Provínces Argentines

Préstamos hipotecarios

SOBRE

CASAS Y CAMPOS

421 - RECONQUISTA - 421

BUENOS AIRES

SOCIEDAD ANONONIMA

Importadora y exportadora de la Patagonia

Sucesores de las firmas José Menéndez y Braun & Blanchard (Rep. Arg.)

Establecida en 1908 - - - - - - Segunda Epoca 1918

Dirección General: VICTORIA 348

Sección Marítima: VICTORIA 344

Capital totalmente pagado

$ 5.000.000 oro arg.

CASAS EN:

Territorio Santa Cruz: Gallegos, Esperanza, Lago Argentino, Coyle, Santa Cruz, El Paso, Río Chico, San Julián, Cañadón León, Deseado, Las Heras, Jaramillo, Pico Truncado, Lago Buenos Aires.

Territorio Chubut: Rivadavia, Cañadón Lagarto, Madryn, Ñorquinco, Talagapa Pirámides, Trelew, Gaimán, Esquel.

Territorio Río Negro: San Antonio:

Tierra del Fuego: Ushuaia.

AGENCIAS EN:

Punta Arenas (Chile), Barcelona, Nueva York.

VAPORES:

"Asturiano", 3000 toneladas; "Argentino", 3000 id; "Atlántico", 1.950, id.

Viajes rápidos entre Buenos Aires y Punta Arenas con escala en todos los puertos de la Patagonia Argentina.

Banco Hipotecario Franco Argentino

Préstamos Hipotecarios

en cantidad ilimitada

BARTOLOME MITRE 226

U. T. 736-737-738 Avenida

BUENOS AIRES

cena en el hotel Cerutti, donde concurrieron especialmente invitados los señores Francisco C. Camet, Antenio N. González, Jorge Rodríguez Malaver, Vicente R. Grilli, José Radrizzani, Juan Pecastaing, Francisco A. Donadio, José Mele, Bernardo Darthoyet, José Belligotti, Juan Romaniega, Manuel Ibáñez, José Trombetta, Bautista Bobajuzón, Esteban Pecastaing, Leandro M. Grilli, Prudencio Ferreyra, Claudio A. Cabeza, etc.

A las 9 de la noche efectuóse un baile en los salones de la municipalidad, el que resultó muy ameno, bailándose hasta las 2 de la mañana.

Jugadores sorprendidos

CORONEL VIDAL, julio 13 — Hoy, de madrugada, la policía sorprendió un garito en donde varios vecinos — entre ellos algunos obreros, padres de familia, — comprometían sobre la carpeta verde el fruto de su trabajo.

El oficial Berutti, quien de tiempo atrás se ocupaba de esta pesquisa, apresó a nueve jugadores, secuestrando fichas y demás adminículos indispensables en esta clase de locales.

Pago de haberes — Vencimiento de impuestos — Viajeros

JUNIN, julio 12 — En la semana entrante se abonará al magisterio local, sus haberes por el mes de junio, cuyo giro se halla en ésta desde hace varios días.

—El 2 del entrante mes vence el plazo fijado por el concejo deliberante para el pago de los impuestos atrasados con el 50 por ciento de rebaja en las multas.

—Mañana partirá para la capital federal el intendente municipal señor Francisco Costa.

El 14 de Julio — Enlace

PEHUAJO, julio 13. — Mañana la sociedad francesa realizará una kermese a beneficio de la Cruz Roja aliada festejando el 14 de Julio. A las 10 de la mañana habrá recepción oficial en los salones de esta asociación. Para estos festejos se ha nombrado una comisión especial presidida por el señor Juan Uhalde.

—El 20 contraerá enlace la señorita Ramona Piaggi con el señor Enrique Ginieis.

Comisión pro-escuela

VALENTIN ALSINA, julio 13. — La comisión pro-escuela y ayuda del niño ha quedado constituída en la siguiente forma:

Presidente, señor Juan Bruno; vice presidente, señorita Dolores Aguirre; secretario, Irene Barro; pro secretario Miguel A. Negretti; tesorero, José Feliú; vocales: señorita Antonia Moragas, Piedad Vieytia, señores M. Ubertalli, Garilari Anderson, señorita C. Villamonte.

Dicha comisión quedó citada para el próximo domingo a las 9 para dar comienzo a la tarea que persigue un fin tan humanitario y patriótico.

Demostración a un educacionista — A bordo del acorazado "Moreno" — Fiesta hípica — Enlace — Teatro municipal — Viajeros — Fallecimiento.

BAHIA BLANCA, julio 13 — En la escuela número 17 tuvo lugar una simpática fiesta en honor de su ex director señor Vicente Passarelli, como testimonio de sincero afecto por parte de los alumnos.

—El mismo señor fué obsequiado en el restaurant Bertoni con un banquete por un núcleo de amigos por su reciente ascenso al puesto de inspector seccional de escuelas de la provincia.

—Tuvo lugar a bordo del acorazado "Moreno", en conmemoración del 102o. aniversario de nuestra independencia, una fiesta de carácter social ofrecida por la oficialidad de marina de los buques surtos en Puerto Militar, la que revistió caracteres brillantes. A dicha fiesta asistieron familias conocidas de nuestra sociedad.

—La comisión del hipódromo Argentino, conmemorando la fecha patria, dió una fiesta hípica, la que resultó una de las más hermosas de la temporada, no sólo por la numerosa concurrencia que a ella asistió. Las familias concurrentes fueron invitadas con un lunch.

En las tribunas de socios y paddock se encontraban las familias de Portillo, Guagnini, Calvento, Perusconi, Medús, Segovia, Bassi, Russo, Zabala, Claisse, Morelli, Mac Donald, González, Fernández, Bonino, Salvarezza, Bermúdez y otras.

—Realizóse el enlace de la señorita María Esther Geddes con el señor Manuel Alecha, en el domicilio de la novia, actuando como padrinos la señora Dora A. de Dalmau y el señor Diego Geddes.

En la ceremonia civil, fueron testigos los señores Norman M. Geddes y Enrique Geddes, por parte de la novia, y los señores Eduardo González y doctor José Dalmau Montaña, por parte del novio.

A la fiesta que dió origen el enlace, asistieron un núcleo de familias de nuestra sociedad, las que dieron realce con su presencia a la reunión.

—Sigue actuando con todo éxito en nuestro primer coliseo, la compañía de Pablo Podestá.

—Regresaron de Buenos Aires los señores doctor Emilio J. Marenco y señora, doctor Juan Argerich, doctor Emilio Guichard, doctor Leonidas Lucero y señora, Alfredo Del Gage, doctor Nilamón de la Colina y doctor Domingo Miroli.

—Para ésa, el señor Aquiles Carabelli y señora; Ovidio Martínez y señora, y el senador don Rufino Rojas.

—Víctima de una afección a la garganta, falleció la niñita de tres años de edad, María Estela Ganuza Elizalde.

Los esposos Ganuza Lizarraga-Elizalde han recibido con tal motivo sentidas condolencias.

SANTA FE

Recaudación aduanera — Los negocios cerealistas — Nombramiento — La huelga de estibadores — Varias.

ROSARIO, julio 13. — Durante el primer semestre del corriente año, la aduana ha recaudado 1.487.389.98 pesos contra 893.717 pesos el año pasado, durante el mismo período de tiempo. Este aumento que acusa medio millón más de pesos de entrada aduanera, obedece a los derechos de exportación creados por la ley 10.349 del corriente año.

—Los negocios cerealistas terminan la semana sin sufrir mayormente ninguna variación. En maíz y lino es donde se ha operado con más actividad e interés. El lino se pagó a 24.50 por vagón en Rosario y 25 pesos por vagón en dársena, mientras que en maíz se han efectuado compras a 5.20 vagón en Rosario.

Créese que la semana entrante las operaciones cerealistas sufrirán una reacción favorable, pues se espera la llegada de vapores de ultramar que desbarrotarán el puerto, dando por consiguiente margen a que se entre a operar en trigo también.

—El 31 del corriente mes vence el plazo para pagar la contribución directa de este año y los anteriores. La dirección general de rentas ha hecho saber por intermedio de las receptorías que este año no habrá prórrogas, empezándose a cobrar con multas dichos impuestos fiscales, sin tener ninguna clase de contemplaciones.

—El doctor Marcos Anello ha sido nombrado por el poder ejecutivo, fiscal de estado y tierras públicas de la provincia. El nuevo funcionario prestó ya el juramento de ley.

—El secretario administrativo de la intendencia municipal señor Pinto, presentó ayer un extenso informe sobre la misión que le fué encomendada para proyectar la distribución de locales internos y externos en el mercado municipal de abasto, que se inaugurará dentro de breve tiempo.

—Entre la colectividad francesa se prepara un homenaje al cónsul en ésta, señor Hoff, con motivo de los largos años de su actuación en Rosario. El homenaje consistirá en el regalo de un objeto de arte, acompañado de un pergamino.

—La huelga de estibadores continúa en el mismo estado. Sin embargo tiende actualmente a presentar perspectivas de solución con motivo de que muchos estibadores huelguistas entre ellos algunos oradores que estaban a favor de la huelga, han entrado a trabajar. La zona portuaria continúa muy vigilada por la policía y marineros de la subprefectura en previsión de cualquier atentado que quisieran llevar a cabo.

—Esta noche llegará a ésta el periodista italiano señor Giovanni Miceli, quien propónese dar conferencias de propaganda irredentista, siguiendo el plan trazado por su gobierno. Los residentes italianos han preparado una recepción en su honor. Su primera conferencia la dará en el cine Moderno mañana.

CORDOBA

Multa a la empresa de luz. — Demostración — Teatros — Municipales.

CORDOBA, julio 13. — Impúsose una multa a la compañía de luz y fuerza motriz por infracciones cometidas en el servicio de luz.

—Los amigos y colegas del señor Benjamín López Pereira han resuelto obsequiarle con una comida con motivo de su elección de miembro del Concejo Deliberante. El obsequiado goza de muchas simpatías.

—Anúnciase el arribo de una buena compañía lírica que actuará en el teatro Rivera Indarte.

—Hácense grandes preparativos para el próximo congreso de estudiantes.

—En caso de que venga el señor Elpidio González realizaráse una gran manifestación para recibir al distinguido huésped.

—Parte a Santa Fe, la delegación al congreso de estudiantes católicos.

—Hoy reuniráse el concejo deliberante municipal para tratar las elecciones últimas.

ENTRE RIOS

PARANA, julio 13. — El concejo deliberante sancionó y aprobó anoche los siguientes proyectos:

Proyecto del P. E. autorizándolo a invertir 25.000 pesos en la construcción de un puente sobre el arroyo Antoñico.

De la dirección de hospitales solicita la modificación de su reglamento y un nuevo arancel para los obreros accidentados, haciendo responsables a las sociedades de seguros.

Del Dr. Roballos, cediendo al gobierno de la provincia un terreno para instalar una estación de desinfección y saneamiento.

Prorrogóse por un año más el arrendamiento del teatro a Fidel Córdoba.

—Ha sido nombrado defensor de pobres y menores en Gualeguaychú el doctor Félix S. Etchegoyen.

—Según informa la oficina hidrométrica, la altura del río, hasta las 5 p. m., era de 3.60 metros, habiendo bajado en las últimas 24 horas 0.01.

—El doctor Celestino Marcó ausentóse hoy a su estancia en Gualeguay.

—Comprometióse la señorita Leonor J. Vanderbroeck con el señor Juan R. Vera.

A. y G. CAHEN

ESMERALDA 723

Importadores - - Representantes

Amieux Freres y Cia.

Benedictine

Bitter Secrestat

Cassoute Paul (Dattes)

Chocolat Menier

Comandon y Cía. **(Cognacs)**

Champagne

Christofie

Lefranc

Lion Noir, **(Cirages et produits pour nettoyer les métaux MIROR)**

Perrier Ld. **(Eau minérale)**

A. Seguin **(Dentrifices des RR.PP. Benédictins de Soulac)**

CRONICA SOCIAL

La salida del transatlántico "Infanta Isabel", que lleva a Europa un grupo importante de viajeros conocidos, motivó esta mañana una animada reunión social en el puerto.

Partía el barón de La Bouillerie, su señora Adela Frederking y sus hijos, que se dirigen a París. Los distinguidos viajeros, fueron objeto de una cariñosa demostración de despedida por parte de sus amistades. Rodeábanlos hasta el momento de la partida damas y caballeros de nuestros altos círculos y la cabina de la señora de La Bouillerie se veía cubierta de magníficos ramos de flores.

Entre los viajeros figura también el padre general de los dominicos, fray Luis Theissling, que ha sido nuestro huésped en gira de visita a las casas de la orden en esta parte de Sud América y principalmente Chile y la Argentina.

Ayer se despidió del arzobispo monseñor Espinosa, expresándole la grata impresión que lleva de nuestra capital y de las demás ciudades de la república que ha visitado.

El distinguido sacerdote fué saludado a bordo por numerosos miembros del clero regular y secular, alumnos y ex alumnos del colegio Lacordaire.

Después de sesenta y cinco años de residencia en la vecina república del Paraguay, durante los cuales ha realizado una gran fortuna, se embarcó también de regreso a España, el señor Benigno Barrera, uno de los prestigiosos españoles más antiguos, formados en esta parte de Sud América, merced a su tesón y honestidad en el trabajo.

Va también a España el señor Angel Braceras, a quien, como anunciamos, sus amigos despidieron con un banquete. El señor Braceras viaja acompañado de su familia.

Con igual destino el señor Juan Manuel Corvalán.

El señor René Marcel se dirige a París.

Son además pasajeros del Infanta Isabel, los siguientes señores:

Fernando Pérez Sucre, que va a reunirse con la familia de su señor padre el ministro argentino en Viena; Jorge Navarro Viola; Francisco Bilbao y familia; marqués y marquesa de Vessolla; Victoria Bonnet de Fuchs y familia; Juan B. Zabala; Pedro J. Manzanares y señora; Gerardo Maristany y familia; Antonio Rodríguez del Busto y señora; Enrique P. García; Kay Hjelm Twermoes; José Da Silva; José López Guerrero, Pascual Noguera, Germán Ocampo; José Riera, etc., etc.

* * *

Mañana darán un almuerzo en el hipódromo el señor Carlos de Olazábal y señora Ana Teresa Ortiz Basualdo de Olazábal, en obsequio de los señores Luis Taneo de Argáez y señora, y Carlos de Figuereido y señora.

Han sido invitados además los señores:

Emilio Bunge y señora Laura de Olazábal de Bunge; Federico de Alvear y señora Felisa Ortiz Basualdo de Alvear; Alberto González Moreno y señora Elisa Casal de González Moreno; Warren Delano Robbins y señora Irene de Bruyn de Robbins.

* * *

La invitación de las damas chilenas a las argentinas para que se adhieran al Congreso Mariano femenino que en estos días debe celebrarse en Santiago, ha encontrado una acogida que no solo evidencia la piedad tradicional de nuestros altos círculos, sino que pone de manifiesto las relaciones cordiales que vinculan a las dos sociedades.

Como complemento al intercambio de notas y sentimientos que los lectores conocen, se prepara la fiesta del martes próximo en el templo de San Francisco, en homenaje a la Virgen del Carmen en el centenario de su proclamación como patrona y protectora de los ejércitos unidos de la Argentina y Chile.

Esa fiesta promete revestir gran solemnidad y lucimiento.

A las 11 a. m. comenzará la misa rezada, durante la cual algunos artistas del Colón ejecutarán un escogido programa musical.

El discurso estará a cargo del R. P. Schélibon.

Se cambiarán telegramas de congratulación y solidaridad entre las damas católicas de uno y otro lado de los Andes.

* * *

El estado de salud del doctor Abel Ayerza continúa siendo muy grave.

Después de una noche muy intranquila, se notaba hoy un pequeño alivio.

Es grande el interés con que en nuestra sociedad se sigue el curso de la enfermedad del doctor Ayerza, que tan general aprecio disfruta en todos los círculos.

* * *

En el jardín de invierno del Plaza, reservado exclusivamente para tal objeto, se celebrará mañana el "five o'clock tea" con que el doctor Angel Gallardo y señora Dalmira Cantilo de Gallardo obsequian a un grupo de sus relaciones, fiesta que promete alcanzar contornos de gran distinción y lucimiento.

* * *

La velada lírica extraordinaria anunciada en el teatro Colón a beneficio de la Caja Dotal para obreras, se efectuará definitivamente el viernes 19, habiéndose fijado esta nueva fecha por la enfermedad que aqueja a la señora Besanzoni, que tendrá a su cargo uno de los principales papeles.

Las localidades que aún no han sido colocadas pueden obtenerse en Avenida Alvear 1660, por teléfono, número 3009 Juncal, de 2 a 6 de la tarde.

* * *

Ayer se celebró en la intimidad la boda de la señora Adela Cainzo Somellera con el señor Ernesto R. Gómez.

La ceremonia fué presenciada por un grupo limitado de parientes y amigos de los contrayentes. Actuaron como padrinos la señora Elena Somellera de Cainzo y el doctor Adolfo Gómez Arteaga.

Asistieron las señoras:

Delia Correa Morales de Cobo, Lola Muñoz de Arteaga, Sara Cainzo de Dumais, Petra Correa Morales de Mur, María Gómez de Melián, María Correa Morales de Saguier, Brígida Somellera, Elisa Gómez Pico, Amelia Cugnet de Somellera, Teresa F. de Pico.

Señoritas: Sara y Esther Melián, Elena Murguiondo, Elena y Jovita Cainzo y algunas otras.

La pareja ha recibido muchos y valiosos objetos, entre los que figuran los siguientes:

Elena Somellera de Cainzo, placa de mácar y perlas; Eduardo Saguier y señora, escritorio de señora; Ernesto R. Gómez, anillo brillantes y necessaire de viaje; Saturnino Unzue y señora, potiche; Alberto Arteaga y señora, vitrina de comedor; Jorge Santamarina y señora, juego toilet de plata; Delia Correa Morales de Cobo, potiche; Alberto Lelolr, cigarrera de plata; Elena y Jovita Cainzo Somellera, prendedor perlas y brillantes; Brígida Somellera, cartera; Enrique Santamarina y señora, anillo perlas y brillantes; Remigio Dumais y señora, abanico antiguo; Roque A. Cainzo, abanico Vernis Martin; Esther Ayerza de Pereyra Iraola, juego cubiertos de plata; Marcelino Herrera Vegas y señora, vajilla de plata; Alberto y Ramón Santamarina, ensaladera cristal y vermeil; Elisa Roca de Blaquier, floreros limoges y vermeil; Emilio Bunge y señora, fruteras de plata; María Luisa Larreta y Quintana, bombonera de marfil; un grupo de amigos, juego de sala, piano-pianola Weber; Leonardo Pereyra Iraola, cuadro; Julia M. de Dumais y señorita, potiche; Marcelino Dumáis y señora, bombonera de oro; Eduardo Crespo y señora, estatua de mármol; José Mur y señora, bombonera de plata; Antonio Santamarina y señora, cuadro; Luisa B. de Robert, bombonera de cristal Gallet; Ana L. de Santamarina, platos de pié de plata; Carlos A. Tornquist y señora, florero japonés; Lucio V. López, potiche; María E. Adolfo, Isaac y Sara Melián, bandejas de plata; doctor José Merlo Gómez, macetas de plata; Pedro Pico y hermanos, panera de plata; Isaac Melián y señora vajilla de porcelana; Elenita Murguiondo Anzó, almohadón bordado; los comisionistas de la bolsa de comercio, juego de te de plata; Juan E. Milberg y señora, abanico isabelino; Carlos Saguier y señora, tintero chinesco; Delia y Susana Murguiondo Anzó, florero; Julia Dormal de Martínez, florero japonés; Carlos P. Lumb, acuarela de Rowe; Carlos P. Lumb (hijo), juego de tazas Limoges; Martín Pico y señora, centro japonés; Fernando Saguier y señora florero japonés; Juan F. Lebrún, juego de te de plata; Isolinita y María Pico, canasto de cristal y plata; Mariano de Ercurra y señora, florero de Sevres; señoritas Panelo Bosch, figurita japonesa; Or. Rodríguez Saráchaga y señora, frascos de cristal; Pedro L. Moss y señora, esparraguera; Elías Romero y señora, floreros de Bacarat; Joaquina Arana de Torres, cortá papel marfil y oro; Carmen P. de Sauze y señoritas, jarras de cristal y plata; Clara Roca, ensaladera Bacarta y plata; Candelaria Solis de Moss, bolsa bordada; María A. C. de Malaver, abanico japonés; Brígida Somellera, lámpra eléctrica; María Unzué de Alvear, juego de toilet de cristal y plata; Angela Unzué de Alzaga, fruteras de plata; Concepción Unzué de Casares, potiche; Rufino Rodríguez de la Torre, centro japonés; Alfredo Echagüe y señora, copa de plata; Enrique Grondona, bizcochera de plata; M. C. de Rivas, potiche; Juan M. Monty Luro, lapicera de oro.

Ramos de flores: Rebeca Otamendi, Arturo P. Larre, Maximino Roca, Carlota P. Rey, Darío Anasagasti y señora, Carlos Blaquier y señora, Carina Paz de Honores, etc.

* * *

Por el señor Angel de Estrada, la archicofradía del Santísimo de la catedral, de la cual el extinto era miembro conspicuo y benemérito, hizo celebrar esta mañana una misa, con asistencia de numerosos asociados.

Estaban entre otras, las señoras y señoritas:

Adela Atucha de Gramajo, María Celina Estrada, Mercedes Jacobé, Elvira de la Riestra de Láinez, María Elena Peralta Alvear de Láinez, Hortensia Aguirre de Leloir, María Augusta Estrada de Lezica Alvear, Luisa Martínez del Carril, Isabel Bonorino de Marcó, María Luisa Saavedra de Carreras, Clara Anchorena de Uribelarrea, Elena Frías de White, Julia J. del Carril, María Julia Martínez de Hoz de Salamanca, María Unzué de Alvear, Angela Unzué de Alzaga, María Carmen Sala de Demaría, Carmen Marcó del Pont de Rodríguez Larreta, Hercilia Lynch de Casares, Zulema Videla Dorna de Martín, María Josefa Alegre, Carolina Estrada de Martínez, Mercedes Terrero de Méndez, Ismaela Pirán de Muñoz, María Inés Nazar, Ramona Aguirre de Ocampo, Carolina Lagos de Pellegrini, Margarita Beeche de Peró, Julia Estrada de Pizarro, Alicia Nouguier, Dámasa Zelaya de Saavedra, Eulalia Pirán de Sánchez, Josefina Pirán Basualdo de Ferrer, Elisa Peña de Uribelarrea, Julia del Carril de Vergara Bledma, Celina Huergo de Estrada, Sara García Lagos de Becú, Carmen Alvear de Christophersen, Sofía Castellanos de Martínez, María Rosa Lezica de Pirovano, Emilia Noel de Ramos Otero, María Carranza de Lawson, Paulina López de Scrja, Concepción Unzué de Casares, Emilia Moutier de Pirán, Mercedes Lynch, María Lanús, Ecilda Carranza de Casal Casá, Teodelina Alvear de Lezica, Aniceta Lagos de Gallo, Sara Estrada de Villate, Julia Rezával de Amadeo, Mercedes Aranu, Juana U. de Ascencio, Sara Girado de Bilbao, Mercedes Elizalde de Blaquier, Magdalena Cantilo de Bullrich, Raquel Ayerza, Mercedes Uriburu de Artayeta, Leonor Alegre de Cabral, Mercedes Guerrico, Elena Becú, Mercedes Estrada de Castilla, Mercedes Castellanos de Anchorena, Felisa Ortiz Basualdo de Alvear, Rosa y Margarita Crisol, Filomena Devoto de Devoto, María Eugenia Domecq García, María Luisa Lynch de Ayerza, Dolores Anchorena de Elortondo, Corina R. G. de Belgrano, Adela M. Harilaos de Olmos, etc.

Señores: Indalecio Gómez, Angel Gallardo, Luis Ortiz Basualdo, Carlos M. Madero, Rafael Peró, Juan José Blaquier, José Luis Amadeo, Ignacio Casas Redruello, Antonio Solari Rómulo Ayerza, Rafael Ayerza, Norberto Fresco, Santiago O'Farrell, Joaquín M. Culien, Carlos Casares, Leonardo Pereyra Iraola, Manuel Uribelarrea, Horacio Marcó, Eduardo Rodríguez Lubary, Juan Martín Viola, Angel de Estrada, Narciso Estrada, Miguel Castellanos, Petronilo Escudero, Antonio Zamboníni, Nicanor G. de Nevares, Juan Antonio Burdieu, Miguel Esteves, Adolfo N. Casal, Oscar Carreras, Tomás Estrada, Juan Bautista Estrada, Eduardo Estrada, Luis Estrada, Horacio Cadelago Pereyra, Felipe Cabral, Felipe Yofre, Alberto Frías Nin, etc.

* * *

El sábado 20 del corriente a las 9.30 de la noche, se celebrará en la iglesia de San Miguel la boda de la señorita Inés Duhalde con el señor Antonio A. Dónovan.

Serán padrinos de la ceremonia la señora Cándida Blanco de Dónovan y el señor Santiago J. Duhalde.

El casamiento civil se efectuará dos días antes, siendo testigos por parte de la novia, los señores Roberto Duchesnois y Emilio Fourtalé, y por la del novio los doctores Samuel Dónovan y Enrique Vasallo.

* * *

Ha fallecido en las primeras horas de esta mañana el señor Ramón L. Etchegoyen, caballero conocido y muy apreciado en el vasto círculo de sus amigos.

El sepelio se efectuará en la necrópolis de Flores.

* * *

Esta mañana fueron inhumados en el cementerio del norte, los restos de la señora Luisa G. de Arabehety, respetable dama que contaba con extensas vinculaciones y gozaba de generales simpatías en nuestra sociedad.

Previamente se ofició una misa de cuerpo presente en la iglesia del Pilar y tanto allí como en el cementerio se congregó numerosa concurrencia, poniéndose de manifiesto el sentimiento de pesar que ha causado la muerte de la señora de Arabehety.

* * *

El señor Casimiro De Bruyn y señora Mercedes Mantels de De Bruyn, reunen esta tarde en un té, a un grupo de sus amistades.

* * *

El baile de anoche en el Plaza Hotel, a beneficio de la Cruz Roja Británica, resultó como lo habíamos previsto, muy lucido.

El contingente de familias inglesas y anglo-porteñas allí reunido era numeroso y distinguido. La nota alegre primó durante toda la fiesta.

En el salón Renacimiento, perfectamente adornado con profusión de luces y flores se había dispuesto el "souper".

Las damas de la comisión organizadora se amostraban muy halagadas por el éxito de la fiesta.

Entre la concurrencia se hallaban las señoritas:

Marcela Torres de Duggan, Liliam Drabble, Julia E. García Rams, Katy Biancfi di Cárcano, María Mercedes Leguinechea Ezcurra, Raquel Pons Oromí, Juana María Obarrio, Delia Jolly Alcobendas, María Luisa Stegman, Evelyn Macadam, Annette Mulhall, Jeannie A. Campbell, Eillen Keenan, Rita Harne, Ida Joublanc Brown, Ruth O'Farrell, Luisa Cowes, María Esther de la Vega, Cristina Frers, Alicia Lynch, Cora Frers, María F. Barrenechea, Estela Egaña, Delicia Barraza, Angélica Soarez, Elva Celia Gigena Seeber, María Alicia Maguirre, Celina Maguirre, Grace B. Campbell, May Corbett, María Esther Joubelne Brown, Elena Kenny Bella Murphy, Lucy Jouens, Hilda Cook, Mary Cook, María Alicia Largría, Rosa de la Vega, My Browne, Margarita Browne, Lowie Macadam, Celia Ruth Chistie, Elena Jolly Pérez, Isabel Villamil, Majorie B. Justorth, Jessie Justoth, Angélica Oliver, Irma Fernández Cutiellos, Mercedes Doblas, Lulú Curtois, Flossie Mullen, Lily Macdonald, Corina Pestaña, María Antonia Arce, May Macdonald, Eileen Ballesty, Amelia del Cerro, Hortensia Aubone, María Mercedes García Cueto, Molly Harrington, Olivia Nelson, Lily Harrington, Alice Hope, Angélica Stanfield, Lita O'Ferrell, Lita Marnels, Angela Fourvel Rigolleau, Lily Cassels, May Cowan, Cecilia, Dora y Mercedes Weismann, May Mullen, Makela Alonso Ball, Marión Casey, Mabel Keenan, Luisa Morgan, Cecilia Fourvell Rigolleau, Delia Morea, Magdalena Tomkins, Clara Rosa Agüero, Delia Newbery, Aracelli J. García Rams, Margarita García Rams, Margarita M. Murphy, Liliam Drabble, Lucy Kilmurry, Odilia Herrán, Bella Kilmurry, Grace Bolster, Cecilia Spraggon, Matilde Ibáñez, Celia González Durán, Cristina Massine, María Deidamia Mora y Araujo, María Elena Krausse, Clara Bruce, Gladys Baillie, Ada Shaw, Amalia González Durán, Ethel Dowling, May Judson, Girleen Keen, María Clara Beyrne, Angélica Castro Almeyra, Norah Bell, Elena Arraga, Marta Arraga, María Salazar, Angélica Fuselli Duffy, María Teresa Fraiz, Clara Varela, Rosa Kenny, Eloísa Mulhall, Graciela Casado, Anita Fourvel Rigolleau, Matilde Fourvel Rigolleau.

* * *

Se ha fijado para el mes de noviembre el enlace de la señorita Enriqueta Gowland Collet con el señor Eduardo Gowland.

* * *

Ayer se celebró la reunión que anunciamos en casa de la señora Inés Salas de Cobo, para cambiar ideas sobre la procesión de la Virgen de la Merced que se efectuará el 4 de agosto conmemorando el VII centenario de su aparición.

Se resolvió ampliar el número de las damas que formarán la corte de honor y cuya nómina íntegra será oportunamente publicada.

Del ornato del carro triunfal de la Virgen se encargará Chauvín, el artista de las flores.

Acordóse también invitar para el acto a todas las Hijas de María de la capital.

La reunión fué muy numerosa y en ella vimos, entre otras, a las señoras:

María Luisa Gorostiaga de Lynch, Elvira de la Riestra de Láinez, Teodelina Alvear de Lezica, Mercedes Zapiola de Ortiz Basualdo, Enriqueta Basavilbaso de Catelín, Luisa Carabassa de Moreno, Ana Elía de Ortiz Basualdo, Hortensia Aguirre de Leloir, Adela Carabassa de Pando, Carmen Lynch de Méndez, Luisa Magnanini Elía de Lacavera, Teodelina Lezica de Alvear Uriburu, Adelia M. Harilaos de Olmos, etc., etc.

* * *

Mañana se celebrará en los salones del Savoy Hotel, el anunciado te concierto a beneficio del santuario de Itatí y del colegio para niños pobres anexo al mismo.

La entrada con opción al te, ha sido fijada en 3 pesos.

Pueden adquirirse las mismas en la calle Salguero 2044 o en el indicado hotel.

Patrocinan este festival las señoras:

Antonia Méndez de Galarza, María Mantilla de Pampin, Rosa Decotto de Virasoro, Edelina Decoud de Fomero, María Luisa de la Riestra de Silva, Sofía Alemán de González, Carmen Sánchez de Madariaga, Haydée López Torres de Montes, Ana T. de Méndez, Clara Cabral de Zeballos, Antonia R. de Billordo, Oristia G. de Díaz Colodrero, María Luisa Trongé de Galarza Méndez, Flora Coutte de Queirel, Alejandrina Sánchez de Reboratti, Sara T. de Torrent, Elvira Gómez de Llano, Deolinda M. de López Lecube, María Galarza Méndez de Ramallo, Higinia Bolla de Cabral, Ana Galian de Bory, Clementina Balestra de Cantini, Laurentina López de Pueyrredón, Zelmira A. de Madariaga, Carlota L. de Concari, María Irene Arias de Matter Terrada, Leocadia Cabral de Cabo, Sara Cáceres de Resoagli.

Señoritas: Isabel Ulbrich, Aspiración Méndez, Ofelia Galarza Méndez, Cora y Elena Silva, María Amelia Bory, Alicia y Elcira Súnico García, Elvira Barreiro, Justa Galarza Méndez, Mercedes Ramallo, María Blanca Balestra Cossio, María y Celia Sánchez, Luisa Mendiondo, Cora y María Magdalena López, Susana Silva de la Riestra, María Silvia Cáceres, Carmen y Adela Ots, Raquel Martínez, Luisa Vignon, Isabelita Madariaga, Haydée Montes, Emma Romallo.

* * *

Con motivo de cumplirse hoy el primer aniversario del fallecimiento de la señora Honoria Moscoso de Uriburu, se celebraron misas en la basílica de la Merced.

La ceremonia congregó una concurrencia numerosa y distinguida.

* * *

En memoria del que fué en vida Carlos VII de Borbón, el Círculo Jaimista de Buenos Aires celebrará mañana, domingo, a las 11 a. m. en la iglesia de la Concepción (Independencia y Tacuarí), una solemne misa, e invita a sus asociados y a cuantas personas lo deseen, a concurrir a dicho acto religioso. En el citado templo se repartirán recordatorios del acto que se celebra.

* * *

A medio día se sirvió hoy en el Jockey Club un almuerzo con que el señor Roberto S. Barret, agregado militar a la embajada norteamericana obsequiaba al señor Hugh Gibson, que en breve se ausentará a Estados Unidos.

* * *

De San Martín:

La señora de Ferri pidió la mano de la señorita Haydée Senet, para su hijo el señor Rafael Ferri.

Con tal motivo se celebró una fiesta en casa de la novia.

* * *

Pasado mañana se efectuará el enlace de la señorita Aida Magaldi, con el doctor Estéban Paz (hijo).

Serán padrinos la señora Concepción T. de Magaldi y el señor Estéban Paz.

En el acto civil actuarán como testigos, el señor Fernando Sicardi y el doctor Enrique Charles, por parte de la novia y los doctores Raúl Loustalán y Eduardo Gallego, por parte del novio.

* * *

El 25 del corriente a las 6 de la tarde será bendecido el enlace de la señorita Cora Kreutzer con el señor Diego Héctor Berri, actuando como padrinos de la ceremonia religiosa la señora Cristina B. de Berri, madre del novio, y el ingeniero Gustavo Kreutzer, padre de la novia.

Serán testigos por parte de la novia los señores Gustavo Kreutzer (hijo), el doctor Mario Goriero y el ingeniero Arturo González; y por le del novio, el doctor Pedro Berri (hijo), el señor Fermín Salaberry y el señor Américo Albino.

La ceremonia se efectuará en casa de la novia y en la mayor intimidad.

* * *

La señorita Inés Duhalde que contrae enlace próximamente, recibirá el miércoles próximo a las amigas que con tal motivo deseen saludarla.

* * *

De Flores:

El domingo 21 del corriente se efectuará en los salones del Savoy Hotel un te concierto organizado por la comisión de ex-alumnas del colegio de la Misericordia de esta localidad, a beneficio de las clases gratuitas que sostienen.

El precio de la entrada con opción al te se ha fijado en 3 pesos.

—El miércoles de la semana entrante se realizará el casamiento de la señorita Aída Ofelia Bado con el señor Enrique M. Segiser.

Serán padrinos la señora Teresa B. de Caferata y el señor Fernando Taurel.

* * *

El miércoles próximo será consagrado, en St. John Pro Cathedral, el enlace de la señorita Sara E. Simons con el señor Inge Eheisen.

Serán "brides maids" las señoritas Chubly Bayley y Raquel Simons, y padrinos los señores Kenmar Davis y Arnaldo Simons.

La ceremonia se efectuará en la mayor intimidad, debido al luto que guarda la familia de la novia.

* * *

Según un observador, la frente grande indica un espíritu amplio, y por lo general, extensión de capacidades.

Una frente curvada hacia atrás revela temperamento poético, afición a las artes y talento para la música o para la pintura.

Una frente ancha puede formar parte de un rostro débil, y una barbilla y una boca débiles producen siempre mejor impresión del carácter que la combinación de una frente estrecha unida a una cara vigorosa.

Si se nota un abombamiento en las cejas, combinado con una frente alta, es señal de que el individuo es de carácter tranquilo, frío y meditador.

Si las cejas abombadas se combinan gradualmente hacia atrás, es indicio de temperamento sensible. Si se combinan con una frente estrecha, el individuo tendrá éxito en los negocios y en todo lo referente a asuntos mundanos, pero será incapaz de saber apreciar y mucho menos de crear nada artístico.

* * *

Se realizará pasado mañana en la mayor intimidad, en casa de la novia, el enlace de la señorita Amelia Isnardi con el doctor Héctor Isnardi. Serán padrinos, en el acto religioso, la señora Ana Niseggi de Isnardi y el ingeniero Vicente Isnardi.

En el acto civil serán testigos por parte de la novia el señor Juan P. Rosso y el doctor Carlos Niseggi y por parte del novio el señor Vicente M. Isnardi y el doctor Teófilo Isnardi.

* * *

El flirt:

Nada hay más delicioso. Encierra en su breve existencia toda la esencia espiritual del amor, como el perfume de una flor que embriaga, como el sabor exquisito de un fruto temprano.

Tiene del amor todo lo más poético, es decir, el comienzo: el amanecer radiante, esplandoroso; la infancia tierna e inocente, apenas rozada por la desconfianza, la juventud sonriente y despreocupada.

No todos pueden, no todos saben amar; pero todos se abandonan sin temor a este sutil y ardiente placer del espíritu. Los jóvenes, porque no quieren aventurarse en una pasión profunda y peligrosa; los que no lo son, porque reviven emociones deliciosas. Para todos, es una alegría el sentimiento del flirt... ¿Sentimiento?...

Es necesario llamarlo así, puesto que nace del alma y de la necesidad de amar.

El ser humano busca en el flirt la ilusión fugaz, consoladora de un minuto de hastío. No es la fuerza misteriosa que despierta y vivifica la energía; no es el filtro que da el delirio de la pasión, exaltándola hasta el sacrificio.

Es un elixir que procura una embriaguez inocente, breve, que nos hace olvidar toda la melancolía de las cosas; es un elixir que no da, no una larga vida, sino una larga juventud.—Matilde Serao.

* * *

Sobre el interesante tema "La belleza y la gracia" el poeta brasileño Olavo Bilac ha dado recientemente una hermosa conferencia.

He aquí algunos de sus párrafos:

"Yo estaba solo en la sala; la Venus de Milo irradiaba, animada y palpitante; y dos reflejos de vida ardían entre los párpados de mármol... Después de algunos minutos de contemplación, cerré los ojos, deslumbrado, poseído por un respeto religioso, para no profanar con mi mirada de bárbaro, la sublimidad de aquella belleza clásica—tan noble me parecía la idea divina que la animaba, tan sobrehumana, tan superior a mi miseria de hombre... Abrí luego los ojos al oír un rumor de sedas y la música de dos voces femeninas. Eran dos visitantes que entraban, dos mujeres modernas, elegantes, bien vestidas. Y yo, ¡idea satánica!—empecé a comparar a aquellas dos criaturas: la de marmol, inmóvil y altiva, que desde la cima de su pedestal parecía fijar en las otras una mirada de supremo desafío, y las otras, de carne, que hablaban, reían, vibraban, agitando los abanicos de los cuales se esparcían ondas de un aroma embriagador. ¡Ay de mí! Si por milagro Teófilo Gauthier hubiese aparecido allí y hubiese podido comprender lo que yo sacaba en conclusión de mi comparación con seguridad que me hubiera fulminado al punto. Las dos visitantes eran de edades diferentes; ninguna de ellas se hallaba en el estío de la vida: la mayor estaba en el otoño y la menor en la primavera. Eran madre e hija, tal vez: una en la edad maravillosa de los treinta o los cuarenta años, en que la belleza de la mujer se reviste de conciencia y orgullo, y la otra en la edad de "menina o moca" que dice Bernardino Ribeiro; y ambas rodeando el pedestal de la diosa, miraban su olímpica belleza, y charlaban y reían. No sé, si aquellas dos deliciosas criaturas eran propiamente bellas; apenas sé que, reducido por su gracia, no dejé ya de contemplarlas, y, cuando ellas salieron, mi mirada irresistiblemente las siguió, ya enteramente olvidado de los encantos de la Venus de Milo... Así, en aquel momento, la Gracia pasajera pudo más sobre mí, que la Belleza eterna!"

. . . . . .

"La expresión de un rostro humano no depende en nada de la dimensión y la proporción; y sin expresión no hay belleza, a menos que se quiera admitir como verdadera y única belleza, aquela citada por Baudelaire en un soneto célebre: "Je suis belle, o mortels, comme un reve de pierre"... ¡Oh! reina belleza incapaz de llorar ni de reir! ¡Una belleza que odia el movimiento, por que dislocando las líneas plásticas, perturba la impasibilidad divina de las formas, una belleza que se petrifica en la indiferencia absoluta, sin un estremecimiento de gozo o de dolor es una belleza que sólo puede ser amada por un dios, o por un hombre desequilibrado, y nunca por un hombre normal... La verdadera belleza, señoras que me escucháis, es la vuestra: es la gracia; la gracia de la que el viejo La Fontaine ya decía: "et la grace, plus belle encore que la beauté"; la gracia que se escapa a todas las reglas de la dimensión y de la proporcion, la gracia que no tiene edad ni conoce ley; la gracia que transforma los defectos en cualidades y las incorrecciones en perfecciones. En aquella lucha de sentimientos que me avasallaron en la contemplación de la Venus de Milo y la contemplación de las dos visitantes, lo que realmente había, era un conflicto entre el marmol y la vida, la guerra de competencia entre la Belleza y la Gracia... ¿Y que es la Gracia? Es todo. Es en primer lugar, la inteligencia. ¿Qué vale la hermosura plástica, cuando es compañera de la estupidez? Y la inteligencia no solo les da a las mujeres una belleza moral; también les da cierta belleza física. Por eso el pueblo, con su lenguaje pintoresco e irreverente, da a ciertas señoras que hay por ahí, muy vistosas, pero muy frías, muy calladas, muy apáticas, muy apagadas, un nombre poco respetuoso, pero muy justo: les llama "moscas muertas"...

* * *

Se ha formalizado el compromiso de la señorita Lydia Estela Missart con el señor Ricardo Palma Gollán.

* * *

En casa de los señores Estol Stirling hubo ayer una interesante reunión social, con motivo de efectuarse la ceremonia de la entronización del Sagrado Corazón.

Asistieron las familias de:

Barbará, Goldaracena, Martínez Fontes, Chilibroste, Benítez Sanguinetí, de Forteza Quiroga, Souza, Haedo Stirling, Uranga Carabelli, Lazcano Castaño, Cash Stirling, Fiscebr, Botini, Ingouville, Caleli, Sanguineti de Oca, Riccitelli de Paola, de Vos, Coste Montero Bustamante, Pou Stirling, Shirley, Magnasco, Saborido Martini, Bettinelli, Stirling, Linares, Coste, Barbará Souze, Quijano, etc., etc.

* * *

Han partido:

Para Río de Janeiro, el señor Alfredo González Garaño, su señora María Teresa Ayerza y la señorita Laura Ayerza.

—Para Tucumán, el doctor Gregorio Aráoz Alfaro y su hija.

—Para Rosario de la Frontera, el señor Eulogio Figueroa, su señora Sara Bunge y sus hijos.

—Para Rosario, la señora María Navarro de Iñarra y el señor Raúl Iñarra.

—Para Entre Ríos, el señor Arturo Leguizamón.

—Para Las Heras, el señor Enrique Fynn.

—Para su estancia en Santa Fe, el señor Eduardo San Peregra, y sus hijos Eduardo y Carlos.

—Para Tucumán, el señor Udadislao Frías.

—Para Paraguay, el señor Carlos M. Campos y sus sobrinas Estefanía y Cora de la Torre Campos.

* * *

Han llegado:

De Santa Fe, la señora Elena Domínguez de Ramos Mexía y su hija Elena Carmen.

—De Montevideo, el señor Joaquín Requena García, su hija Josefina y las señoritas María y Elisa Requena García.

—De Rosario, el ingeniero Manuel Sallovitz.

—De Irigoyen, la señora Elena Uriburu de Alvarado y el señor David A. Uriburu.

—De Córdoba, la señora Teresa Pinto de Deheza y su hija Laura.

—De Río de Janeiro, el señor Walter Suchard Larguía y su señora Martha Lamas.

CASA D'HUICQUE
248 ESMERALDA 256
CAFES y TES
Exijan los cupones-obsequio al efectuar compras
U. T. 3255, Libertad

Hasta las trincheras
van los productos del Frigorífico
"LA NEGRA,,
Ningún francés debiera dejar de probar los substanciosos fiambres
Boeuf Assaisonné y Porc-Rôti
que expendemos en nuestras Sucursales tal cual los consumen los soldados en el frente
Labor tan meritoria para todo francés, exige la reprocidad, traducida en la obligación moral de cada uno de alistarse entre los dientes de "LA NEGRA,,
Compañía Sansinena de Carnes Congeladas

PELETERIA ARGENTINA
SOCIEDAD ANONIMA
Confecciones de todas clases

Artículos para Peleteros
CURTIDOS
3641 - VICTORIA - 3649
U. T. 1212, MITRE
BUENOS AIRES

Imprenta, Litografía y Linotipía
- DE -
A. COLOMBINI
ESPECIALIDAD EN CATALOGOS, PLANOS DE REMATE, TRABAJOS COMERCIALES, TESIS, ETC.
MAIPU 683 Buenos Aires
U. T. 506, AVENIDA

MUEBLES
a precios de fábrica en la Unión Fabricantes
SUIPACHA 334 - J. RINALDI (GERENTE)

ARTE - TEATROS - LETRAS

LOS ESTRENOS

TEATRO NACIONAL

"LA DACTILOGRAFA"

Con recursos sencillos y tan sólo una apariencia de enredo ha construído García Velloso este "vaudeville" estrenado anoche por Vittone-Ferrer caricaturó demasiado su personaje, Vittone — de viejo libertino — y Pomar, de mucamo gallego, eficientes gracias a la justedad con que hicieron sus papeles.

Creemos que "La dactilógrafa" ocupará por muchas noches el cartel.

RAYMAN

Señor Vittone y señora de Vittone, en una escena

Pomar. Con poca cosa, la habilidad del conocido comediógrafo para mover los personajes, ha conseguido hacer reir sanamente, sin echar mano de retruécanos ni de chistes verbales de color subido.

Un anuncio en los diarios, pidiendo los servicios de una mecanógrafa, da la base certera de la pequeña co-

Señor Pomar, en el rol de Patricio

media, cuyo desarrollo no ofrece casi ninguna de las habituales inverosimilitudes y supercherías de efecto que suelen abundar en las obras en tres actos del mismo autor. Antes bien, las escenas sucédense sin recargos en los detalles, con una amenidad de diálogo y de acción que nos complacemos en reconocer.

Con las cualidades que invierte ricamente en tales "bocetos" comprimidos, podría el señor Velloso andamiar, con evidencia, sus comedias de mayor aliento si se tomase el cuidado de no precipitar su confección; malográndolas frecuentemente por falta de reflexión y de método.

Como originalidad, no ofrece nada nuevo "La dactilógrafa" que no hayamos ya visto explotado en los "vaudevilles" de los repertorios cosmopolitas. Pero bien sabido es que la originalidad no estriba en la novedad de los recursos sino en la manera de utilizarlos para crear las situaciones: este distingo se descuida mucho entre nosotros al juzgar producciones que no pueden nunca pretender a sacar de la realidad corriente de la vida otros aspectos que lo que ella nos presenta. Dentro de su género, pues, "La dactilógrafa" es una "pequeña pochade" acertada y honesta que el público festejó, rió y aplaudió con entera justicia.

María Esther Pomar hizo una deliciosa "embaucadora" que finge necesidades apremiantes (desmentidas por su apostura y su indumentaria) con el fin de sobornar a los viejos verdes. La caracterización y el juego acertado de Olinda Bozán en una postulante cursi mereció, como de costumbre, un buen aplauso. Aurelia

"LA CASONA"

La compañía del Victoria nos hizo conocer anoche esta comedia dramática en dos actos que firma el conocido autor D. Pedro Muñoz Seca.

Esta vez el cultor incansable del retruécano, que explota en su labor teatral hasta la exageración la risa, se ha puesto serio. Ha querido emocionarnos y sacudir nuestros nervios con situaciones dramáticas, como si cansado de hacernos reir buscara hacer explotar el llanto o como si fuera una emboscada que nos tendiera para sorprendernos con esta antagónica manifestación de su habitual labor tan difundida y celebrada al través de sus reiterados éxitos de risa.

"La Casona" es una comedia excesivamente seria, tan seria que no hay entre sus personajes ninguno que dé una nota cómica. Su personaje central el usurero Gaspar (Sr. Haza) es una figura que si bien ya explotado en el teatro español contemporáneo — Pérez Galdós en "La loca de la casa" creó un vigoroso personaje — pudo servir para una labor concienzuda. Muñoz Seca no se ha detenido mucho en sus personajes, así el protagonista como la india Guadalupe (señora Díaz), el obispo don Mariano (Sr. Artigas) y Benito (Sr. De Diego) que son las cuatro figuras centrales sobre las que recae toda la acción, están trazadas bastante esquemáticamente, pareciendo más bien todas ellas esbozos de un drama donde deben ponerse en juego pasiones que no alcanzan a definirse. Tal la misma codicia del propio protagonista está poco puntualizada aun cuando tiene algunas escenas bastante bien tramadas, especialmente en el primer acto, que es más real y más movido.

El segundo es convencional y falso. Toda su acción arranca de la promesa hecha solemnemente por Gaspar en un momento de crisis a su hermano el obispo de despojarse de todos sus bienes. Hay aquí en nuestro concepto una doble exageración, el extremado celo del sacerdote que exige esa devolución de riquezas tan amplia y la cobardía extremada del protagonista que debe ser un alma endurecida por el agiotismo insaciable.

La interpretación fué muy correcta. Díaz de la Haza hizo una vigorosa interpretación, demostrando ampliamente sus facultades de actor dramático que sabe emocionar por la forma en que se personifica con el rol. Así la patética escena final del primer acto, hecha en forma magistral, por el verismo de que hizo derroche el celebrado actor, le valió una verdadera salva de aplausos de parte del público de plateas y palcos, tan reacio habitualmente a estas explosiones de aprobación.

Al igual que Muñoz Seca, el actor que comúnmente nos hace reir con su comicidad fina, supo hacernos sentir demostrando la ductilidad amplia de su temperamento artístico.

La señora Josefina Díaz en su extraño personaje de la "india" Guadalupe estuvo, como siempre, correcta. Puso en juego su exquisita sensibilidad de artista fina, realizando una interpretación encomiable. Hizo reflejar en el público todo el dolor, la abnegación y sentimiento de aquel personaje exótico, en cuya alma primitiva, incontaminada con el convencionalismo de la sociedad, palpita y vibra la pureza prístina de las pasiones vírgenes.

Santiago Artigas en su rol del obispo D. Mariano, estuvo muy eficaz. El tono persuasivo de su voz, la gravedad de sus prédicas de caridad y humanitarismo fueron dichas con una entonación precisa que dió mucho relieve al papel.

De Diego hizo un Benito muy certero.

Los demás secundaron eficazmente a las primeras figuras.

La presentación, como siempre, cuidada.

Al final hubo abundantes aplausos que demostraron elocuentemente que la obra gustó.

Raberg.

"CINE MUNDIAL"

En el teatro de la plaza Constitución se estrenó anoche en la sección de las diez, esta revista, original del periodista don Carlos Romeu.

El autor de "¡Lo que está bien está bien!" y "Al gran pueblo argentino, salud", ha demostrado una vez más que conoce los gustos del público de estos tiempos, dándola escenas animadas y números de visualidad.

"Cine mundial" cumple perfectamente su propósito de divertir al auditorio, y los siete cuadros de que consta están combinados de tal forma, que en ningún momento se hacen pesados. De éstos, uno logró los honores del "bis": la imitación de Ana Pawlova, que hizo muy correctamente la actriz Antonia Vila. La presentación bastante pobre.

EN EL COLON

Anoche se repitió "Rigoletto"; los intérpretes, más seguros y con menos trac se desempeñaron correctamente, mereciendo nutridos aplausos.

Esta noche los abonados del turno impar oirán "Carmen" con Sarah Blanco Sadun, artista que posiblemente cantará la Amneris en la matinée de mañana. En la función de gala y beneficio de la Cruz Roja Francesa que se celebrará mañana 14 de julio, se cantará "Romeo y Julieta" con el reparto ya conocido, y el lunes en popularísima "Rigoletto".

En la semana que viene habrá dos estrenos sumamente interesantes: el martes la "Norma", con Rosa Raisa, Gabriela Besanzoni, Maestri y Mansueto, y el sábado "Luisa", de Charpentier, con Vallin Pardo, Blanco Sadun y Pertile y Jaumet, ambas obras han sido concertadas con especial empeño por el maestro Marinuzzi y han de ser de los mejores espectáculos de la temporada.

El 21 se realizará una función a beneficio del Círculo de la Prensa, y su programa será sin duda el que marque el record de atracción.

Talía

Compañía nacional de sainetes, :: zarzuelas y revistas ::
VITTONE - POMAR
Hoy, a las 6: La Dactilógrafa. A las 9.15: Cuentos Cortos, La Dactilógrafa. El Cabaret, Platea, 1 $ por sección

OPERETA

En el Marconi se repite esta noche "La señorita del Bon Marché", opereta con la que hizo su presentación esta compañía y que lleva un crecido número de representaciones.

Mañana domingo en matinée vuelve a la escena "La casta Susana".

Se anuncia para en breve "La duquesa del Bal Tabarín", cuyo rol de Frou Frou interpretará por primera vez la tiple cómica María Santa Cruz.

LIRICA POPULAR

Como ya lo hemos anunciado, esta noche debuta en el Nuevo un elenco lírico organizado por el maestro Armando Galleani. Se cantará "Rigoletto", de Verdi, que tendrá por principales intérpretes a la soprano Micaela del Río y el barítono Raúl Massey.

Mañana domingo habrá función nocturna a beneficio de la soprano Micaela del Río, cantándose "Il barbiere di Siviglia".

LOS ESTRENOS DE HOY

En el Mayo se estrenará hoy en tercera, el vaudeville titulado "El redentor de señoras", arreglado a la escena española por Antonio Viergol, música de los maestros Roca y Randó.

San Martín

:: :: Compañía cómica :: ::
MEMBRIVES - JUAREZ
Hoy, a las 4.15: ¡Qué viene mi marido! Tonadillas por Lola Membrives. A las 8.45: ¡Qué viene mi marido! Estreno de couplets por Lola Membrives. — Platea, 2 $

El reparto es como sigue:

Zoraida, Sta. Pacheco; Doña Eustaquia, Agueda; Isabel, Damel; Balbina, Pocovi; Petra, Galván; Rosa, Iturrat; Luisa, Martínez; Francisca, Urbano; Polichinela, Sr. Palmada; Conde de Anglada, Quintanilla, Fortunato, Albadalejo; Comandante Gutiérrez, Amodeo; Don Amodeo, Romero; Mr. Champpn, Alba; Tiburcio, Larosa; Comisario, Trobat; Agente 1.o, López; id. 2.o, Romero.

PROXIMOS ESTRENOS

Es muy posible que el viernes próximo se estrene en la Opera, la comedia en tres actos "El ridículo trágico", original de don Julio Castellanos y que se viene ensayando activamente.

—Ha sido leída a la dirección del Argentino, una comedia en tres actos titulada "El hombre del día" que firma don Julio Castellanos, que será uno de los próximos estrenos.

PROXIMAS NOVEDADES

En el Avenida se anuncia para en breve, varios cambios en el cartel.

La empresa cuenta con las zarzuelas "El tesoro" y "El señor Pandolfo", ambas con música del reputado maestro Vives y "El aduar" del maestro Luna. Todas ellas son exclusivas de la empresa Sierra.

TEATRO NACIONAL

Como ya lo informamos, en la Opera se recurre esta noche a la comedia grotesca de Chiarelli, traducida por Escobar "La máscara y el rostro", que tanto se aplaudió anteriormente, interpretada por esta compañía en el Odeón.

Se iniciará el espectáculo con la comedia de Traversi en un acto "Después del baile".

Hoy habrá dos funciones en el Liceo. Por la tarde en matinée extraordinaria vuelve a la escena la comedia de Sánchez Gardel "El príncipe heredero", estrenada por esta compañía con éxito.

Por la noche se repite "La mujer de Ulises" de González Castillo, cuyo éxito no decae y que ocupa también la matinée de mañana.

En sección vermouth de mañana domingo vuelve a la escena "La familia de mi sastre" de Federico Mertens.

LICEO

RIVADAVIA Y PARANA
Compañía argentina :: :: :: de dramas y comedias
CAMILA QUIROGA-S. ROSICH
Hoy, a las 5: El Príncipe Heredero. Platea, 1.50 $. A las 9: Objetos Perdidos, La Mujer de Ulises. — Platea, 2.50 $

Hoy por la tarde reaparece en el Apolo, ocupando la matinée extraordinaria, el vaudeville de don Enrique García Velloso, "Las termas de Colo-Colo" que obtuvo a raíz de su reciente estreno por esta compañía, un crecido número de representaciones.

Por la noche se sostiene "El pariente político", que promete llegar a su centenario sin que el público dé la más leve señal de fatiga.

En el Argentino no decae el entusiasmo de la comedia de don Ezequiel Soria, "Diógenes", que va camino de obtener un crecido número de representaciones.

Como siempre, va precedido de "Cartas viejas".

El mismo programa se repite en la matinée de mañana domingo.

Género chico nacional

Se ha fijado para el jueves próximo el debut en el Excelsior de la compañía que dirige el primer actor Enrique de Rosas.

El cartel del Buenos Aires permanece invariable.

"Los dientes del perro" sigue ocupando tres secciones diarias, atrayendo en cada una de ellas numeroso público.

Completa el programa el celebrado sainete de Novión "Cuidado con los ladrones", en sección de las diez.

Para la matinée de mañana domingo, se anuncian las siguientes obras: "Los hijos del finao", original de Alberto Vaccarezza; "Los dientes del perro" y "Cuidado con los ladrones".

En el Nacional se anuncia hoy en las secciones vermouth y segunda, el vaudeville de García Velloso, "La dactilógrafa", estrenado anoche y del cual nos ocupamos en otro lugar.

Completan el programa, la celebrada pieza de Carlos Pacheco "El cabaret" en cuarta y "Cuentos cortos" de Alberto Vaccarezza, en sección de las 9. En matinée del domingo se pondrán en escena: "Justicia criolla", "Cuentos cortos", y "La dactilógrafa".

TEATRO ESPAÑOL

La forma francamente favorable con que ha recibido el público en el San Martín, la obra recientemente estrenada, "¡Qué viene mi marido!", tragedia grotesca en tres actos, original de don Carlos Arniches, ha decidido a la empresa a explotarla en forma. Así hoy ocupa la matinée extraordinaria que dará principio a las 4.45 de la tarde y la función nocturna. En ambos espectáculos interviene Lola Membrives con sus couplets.

Mañana domingo en matinée se repite la misma obra.

En el Odeón, hoy en matinée extraordinaria, repite la compañía Guerrero-Díaz de Mendoza, el drama de Darío Nicodemi "La enmiga".

Por la noche en función también fuera de abono se dará la primera representación del poema dramático en cuatro actos "En Flandes se ha puesto el sol", original del poeta español D. Eduardo Marquina.

Recordamos que esta tarde se realiza en el Victoria, una matinée extraordinaria, poniéndose en escena nuevamente "Pipiola", de los hermanos Quintero, obra que constituye el más grande éxito de la temporada en este teatro.

Por la noche se repite el mismo programa de ayer: "La casona", de Muñoz Seca, estrenada anoche, y de que nos ocupamos en otro lugar, y la comedia "Lluvia de hijos".

Mañana domingo, en matinée, la divertida comedia "La dama de Crez Maxim".

Género chico español

En el Avenida se repite hoy en vermouth y tercera, la zarzuela del maestro Chueca "El bateo" reprisada anoche y que el público acogió con agrado.

En la última sección de la noche se pondrá en escena la celebrada zarzuela del maestro Arrieta, "Marina" para lucimiento del tenor Manuel Alda. En primera "La hija del mar".

Para la matinée de mañana se anuncian: "El bateo", "El dúo de la Africana" y "Marina".

En el Mayo ocupa hoy la sección vermouth "El bautismo del nene".

El resto del programa lo componen "Abajo los solteros" en primera y "La proposición de paz", en la última sección de la noche.

En la Comedia se sostiene la historieta cómica de López Montenegro y Ramón Peña "El ascensor", que hoy ocupa la última sección.

La revista de Emilio del Castillo y Enrique Arroyo "A pie y sin dinero" se anuncia en vermouth y tercera.

Completa el programa la reducción de la opereta "La duquesa del Bal Tabarin", en primera de la noche. En la matinée de mañana irán "Cierra la puerta", "La duquesa del Bal Tabarin" y "El ascensor".

VICTORIA

Compañía española :: :: :: :: :: :: cómica-dramática
MANUEL DIAZ DE LA HAZA
Hoy, a las 4.30: PIPIOLA. Platea, 1.50 $. A las 8.45: LA CASONA, LLUVIA DE HIJOS.
Platea con entrada, 2 $

REVISTAS TEATRALES

Ha aparecido el número 15 de "Bambalinas", la interesante revista teatral que dirige don Federico Mertens.

Trae un variado y ameno material de lectura y el poema trágico en tres actos, "La montaña de las brujas", original de don Julio Sánchez Gardel estrenado en 1912 y que mereció el premio municipal de ese año.

—También ha aparecido el número 2 de "La escena", que trae "La loca del Azul", de García Velloso, vaudeville estrenado este año por Parravicini.

VARIEDADES

El lunes con una función a beneficio del director Carlos Nunziata, se despide del público del Excelsior la compañía italiana.

La tonadillera La Preciosilla que viene actuando con buena fortuna en el Porteño, estrenará hoy los couplets titulados: "La mocita verbenera" y "Central... Central".

Se ha transferido para el lunes próximo el debut en el Casino de la compañía americana de atracciones, contratada especialmente para actuar en este teatro.

CONCIERTOS

ASOCIACION WAGNERIANA

El lunes próximo, 15 del corriente, a las 9 y 15 p. m., tendrá lugar en el salón La Argentina, una audición de violoncelo y piano por los señores Adolfo Maspurgo (violoncelo) y C. Fanelli (piano), dedicada a la Asociación Wagneriana.

El programa a ejecutare es el siguiente:

Giuseppe Martucci: Sonata (1a. audición) Allegro giusto, Scherzo, Intermezzo, Finale. Claude Debussy: Sonata, Prologue, Serenade et finale. César Franck: Sonata, Allegretto ben moderato, Allegro, Recitativo fantasía, Allegretto poco mosso.

PIERRE LUCAS

En el salón teatro, Cangallo 1362, tendrá lugar el lunes próximo, 15, a las cinco de la tarde, el tercero y último concierto de Mr. Pierre Lucas, el brillante pianista que tan acertadamente viene actuando entre nosotros.

El programa para la audición de referencia es el siguiente:

Bach, Preludio y fuga en fa menor; Chopin, Estudio en mi mayor; id, Balada en la bemol.

Sibelins, Romanza, op. 24 No. 9, Liadow, Oberek, Rehikoff, Berceuse op. 8 No. 16, Malats, Serenata; Granados 2 Danzas españolas; id, Zapateado.

Mac Dowell, To the sea; id, Song; id, A. D. MDCXX; Paderewsky, Leyenda; id, Canto de amor; Pierre Lucas, Vals de concierto.

ARTURO LUZZATI

Este pianista cuyos éxitos en Europa y sobre todo en París han sido numerosos, dará dos recitales en el salón-teatro el 18 y 25 de julio próximo. Está dedicado el programa a composiciones de Chopin, Schumann, Liszt, Debussy, Luzzati y Albeniz.

DEL INTERIOR

La compañía de los hermanos Podestá que actúa en el Olimpo de La Plata, pondrá hoy en escena el intenso drama de don Martín Coronado "Culpas ajenas".

Con "Princesa Wanda" debutaron el jueves por la noche en el Municipal de Santa Fe, la tiple Pangrazzi, la contralto Ana Giacomini y el tenor Umberto Reni.

El jueves se realizó en el Olimpo de Rosario una función extraordinaria en beneficio del primer actor y director de la compañía Abad-Ares, siendo el beneficiado objeto de demostraciones de simpatía de parte del público rosarino.

Argentino

Compañía cómica argentina
FLORENCIO PARRAVICINI
Hoy, a las 8.45 p. m.:
CARTAS VIEJAS
DIOGENES

LA ESCENA NORTEAMERICANA

"Servir", de Lavedan, interpretado por Georges Flateau, Mrs. Fiske y Lee Baker

DE MONTEVIDEO

La compañía Podestá-Ballerini del Politeama, estrenó anoche el sainete "Remate judicial", original de Cappemberg y Reumann Smit.

En el Solís, donde actúa la compañía de ópera que dirige el maestro Marranti, se cantó ayer "Carmen" de Bizet.

Hoy se reprisa en el Urquiza la opereta "Orfeo all'inferno".

FILMS

En el Gaumont Theatre, tendrá lugar mañana por la mañana la exhibición privada de la película "Bajo palabra de honor", en la que actúa como protagonista el conocido artista de cine Wallace Reid.

"LOS 5 DEFECTOS DE FLORA"

Este film que nos hizo conocer el programa del Palace y que interpreta principalmente la distinguida actriz Florence La Badie, es una recopilación de ejemplos prácticos que no vienen mal en cierto modo para aplicarlos en nuestro ambiente, pues no se trata más que de pequeños defectos corregibles, que el autor de la producción ha tratado de hacer sobresalir, con los perjuicios que ocasiona su fomento y la facilidad en que se puede librar la condición humana de todos ellos.

Florence La Badie, afirma en este film su reconocida fama de intérprete.

Hoy el Palace anuncia "La joya fatal", "La codicia rompe el saco", "La vengadora" y "La señorita del almacén" como estreno.

"LOS UMBRALES DE LA FELICIDAD"

Se prepara para la semana próxima en los programas del Select y Empire, una novedad de la World titulada "Los umbrales de la felicidad" que viene a ser un episodio dramático de gran trascendencia. Su argumento es el siguiente:

Dos hermanos, Miron y Roger Leeds, se enamoran de una misma mujer. Miron es el más joven y contrae enlace con Helen Palmer y es desheredado por su padre, hombre de fortuna. Miron trata de sostener a su familia vendiendo cuadros pintados por él, pero fracasa. No obstante esto soporta con resignación la miseria, hasta que su hijita Beth llega a los 9 años de edad. Su mujer tiene otro hijo, pero aquélla queda con su salud quebrantada. Entre tanto el padre de Miron muere y Roger hereda la fortuna de aquél. Pero Roger que también se casó ha perdido a su hijito, quien pereció ahogado en una pequeña laguna existente en la residencia de los Leeds. En ocasión de que Nora, una antigua criada de la familia viene a visitar a Miron y viendo su extrema pobreza, ésta le ofrece llevar a Beth consigo a la casa de Roger y hacerla pasar como su sobrina. Beth con su gracia conquista las simpatías de sus tíos y se queda con ellos, hasta que al fin su padre desesperado al ver que su mujer no mejora, resuelve ir a la casa de su hermano y apoderarse de diversos objetos que por derecho le corresponden. En la casa es oído por su hijita y su hermano, quien tomándolo por un ladrón le hace un disparo, hiriendo desgraciadamente a Beth en momento que se lanza en brazos de su padre. Este incidente da lugar a una reconciliación entre los dos hermanos.

"LOS OJOS MISTERIOSOS"...

El Smart ofrece hoy a su público este film de la Metro que tanto éxito tuvo por el centro y cuyo argumento e interpretación diera lugar a los más francos comentarios de la crítica.

UN CINEMATOGRAFO CUADRUPLE

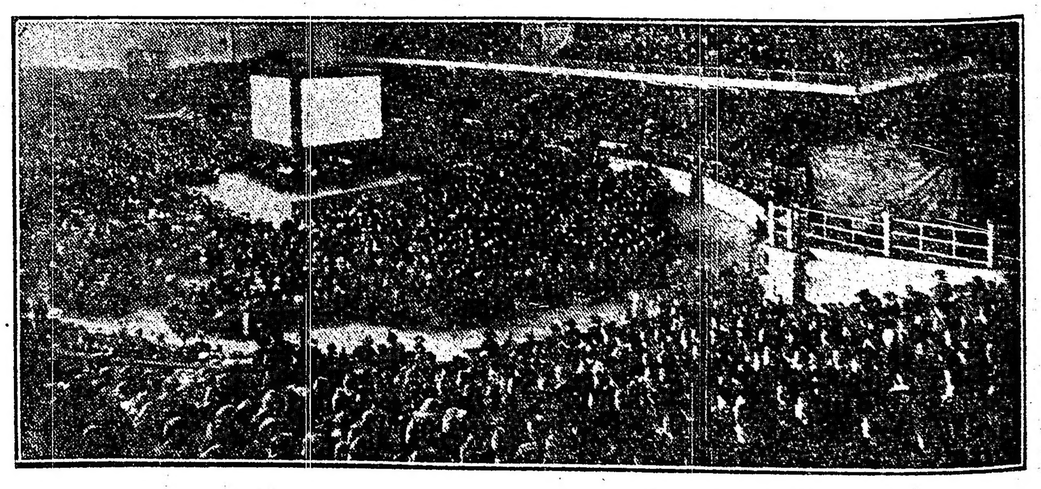

El "Convention Hall", en Kansas City, durante la proyección sincrónica por cuatro máquinas de "Los siete cisnes", película que ha revolucionado al mundo infantil

TEATRO COLON

Concesionarios: F. DA ROSA y W. MOCCHI
TEMPORADA OFICIAL DE 1918
Compañía Lírica. Director general Comm. Gino Marinuzzi
Hoy sábado 13 de julio a las 9 p. m., 17.a función de abono del turno impar, "CARMEN". Mañana domingo 14 de julio a las 2 y media, Décima matinée de abono, "AIDA". Noche, Función extraordinaria a beneficio de la Cruz Roja Francesa, "ROMEO Y JULIETA". Lunes 15 de julio, Ultima función popularísima de la temporada, "RIGOLETTO". — Platea, $ 5.

PORTEÑO

Corrientes 840. U. T. 2920, L.
CINE Y VARIEDADES
Todos los días nuevo programa
:: HOY, TARDE y NOCHE ::
LA PRECIOSILLA
FONTSOLA
Compañía Mímica MOLASSO

Buenos Aires

Compañía nacional de sainetes, zarzuelas, comedias y revistas
MUIÑO-ALIPPI
Hoy, a las 6: Los Dientes del Perro. A las 9: Los Dientes del Perro, Cuidado con los Ladrones, Los Dientes del Perro
Platea, 1 $ por sección

Esmeralda

Esmeralda 443. U. T. 1983 Av.
CINE Y GRANDES :: :: :: :: :: :: ATRACCIONES
Hoy, tarde y noche. La compañía Tesada-Arellano, representará: La Garra, Au Téléphone, La Razón Social

CARRERAS DE CABALLOS

HIPODROMO ARGENTINO

LA REUNION DE MAÑANA

Comentarios y pronósticos

Con la base de los clasicos Maipú y Saavedra se disputará la reunión de mañana en Palermo y como en las pruebas ordinarias hay suficiente número de anotados, podrán los que acudan a presenciarlas tener una tarde divertida.

Las carreras destinadas a los productos perdedores son distintas la una a la otra, pues mientras la de potrillos no tiene importancia alguna, la de potrancas cuenta con un buen lote de competidoras que dará lugar a un final reñido por la conquista del premio.

La de caballos que figura en segundo término es una verdadera lotería; entre los 26 anotados es muy difícil dar con el ganador, máxime cuando toda su chance depende de la largada.

La de yeguas, por sumas ganadas, cuenta como principales candidatas a Cyllenita, Gyp, Wilda y Abea, aunque hay también otras que pueden tener aspiraciones.

En el premio Berthier, Espartal, Ojal, Fortín Uno y Los Gorros se repartirán las preferencias de los aficionados, y como la escala de peso los iguala, no hay duda que será una lucida carrera.

El handicap de la milla se presenta favorable para Dalmacia que en tan magistral estilo acaba de hacer la rentree.

La hija de Diamond Jubilee lleva como principales enemigos a Morocho, Ramalero, Cacique y Grey Eyes que pueden comprometer su victoria por el hermoso estado que lucen.

El lance de esta prueba puede ser Stayer que anda bien.

LOS COMPETIDORES DE MAÑANA

SUS PERFORMANCES

Apuntes e informaciones generales

Como hemos hecho costumbre, insertamos a continuación las dos últimas performances de los caballos que se encuentran en el programa de mañana, así como sus ejercicios respectivos, para que los aficionados puedan tener una guía que les sirva de base para la elección del candidato que a su juicio reuna más probabilidades de salir victorioso. Los distintos competidores que figuran en el programa oficial son los siguientes:

PRIMERA CARRERA

Distancia 1600 metros

Bel Retiro — Este hijo de Cyllene en sus dos únicas presentaciones ha tenido la siguiente figuración: Fué cuarto de Pictorial, Chanticleer y Pope, en 1'30" los 1400 metros y luego fué tercero de Yuranqui, siendo segundo Cimarrón, en 1'26" la misma distancia.

Con E. Canessa, hizo hoy un apronte de 700 metros desempeñándose como para ganar.

Baradero — Fué tercero de Malagueño, siendo segundo Pictorial, no fué cuarto de Tabaré, Chanticleer y Miquilo, en 1'27" 1|5 la misma distancia.

D. Torterolo lo trabajó suave marcando 42" 3|5. Es gran candidato.

Liverpool — Fué no placé de Strike, en 1'15" 3|5 los 1200 metros y luego fué cuarto de Turpin, Correcto y Gay Chief, en 1'29 2|5 los 1400 metros.

Es difícil.

Free Star — Fué no placé de Pictorial, en 1'30" los 1400 metros y luego fué segundo de Golden Tip, en 1'32" 1|5 la misma distancia.

Hizo 700 metros en buen estilo. Les gusta mucho.

Bedel — Corrió una vez siendo no placé de Sandboy, en 1'14" los 1200 metros.

Anda regular.

Armonioso — Corrió una vez siendo no placé de Vulcano, en 1'7" 1|5 los 1100 metros.

Hizo 700 metros sin novedad.

SEGUNDA CARRERA

Distancia 1100 metros

El Niño — Con 52 kilos fué no placé de Casero 54, en 1'38" 2|5 los 1600 metros y luego con 59 kilos fué segundo y último en el clásico América ganado por Botafogo 55, en 1'36" la misma distancia.

Anda bien.

Garavaglia — Fué no placé con 54 kilos de Calicot 56, en 1'13" 1|5 los 1200 metros y luego con 54 fué no placé de Calicot 57, en 1'29" 2|5 los 1400 metros.

Anda regular.

Microbio — Fué tercero con 54 kilos de Calicot 57, segundo Miñón 51, en 1'29" 2|5 los 1400 metros y luego con 54 fué segundo de Stellaris 57, en 1'45" los 1600 metros.

Aprontó bien, pero la monta es mala.

Setenta y Cinco — Con 43 kilos fué no placé de Júbilo II 47, en 1'25" cuatro quintos los 1400 metros y luego con 56 fué tercero de Calicot 56, siendo segundo Señorial 56, en 1'13" 1|5 los 1200 metros.

Con J. Etchechourry, hizo 700 metros en buen estilo. Puede ganar.

Trianón — Fué tercero con 54 kilos de Aviador II 54, siendo segundo Herrial 54, en 1'52" 3|5 los 1800 metros y luego con 54 fué no placé de Apio 54, en 2'22" los 2200 metros.

P. Cichetti lo trabajó marcando 34" 3|5. Puede ganar.

Tatita — Con 56 kilos fué cuarto de Calicot 56, Señorial 56 y Setenta y Cinco 56, en 1'13" 1|5 los 1200 metros y luego con 55 fué no placé de Dominguero 57, en 1'28" 4|5 los 1400 metros.

No corre.

Miñón — No placé con 54 kilos de Isleño 57, en 2'10" los 2000 metros y luego con 44 fué no placé de Dominguero 53, en 1'40" los 1600 metros.

Con el peón, hizo 600 metros conduciéndose regular.

Señorial — Con 54 kilos fué no placé de Calicot 57, en 1'29" 2|5 los 1400 metros y luego con 54 fué tercero y último de Stellaris 57, siendo segundo Microbio 54, en 1'45" los 1600 metros.

Anda bien.

Quito — Fué no placé con 42 kilos de Júbilo II 47, en 1'25" 4|5 los 1400 metros y luego con 42 fué cuarto de Chilcal 51, Cáraba 43 y Torrent 51, en 1'14" 2|5 los 1200 metros.

Puede ganar. Trabajó con tren moderado.

Alcoy — Con 56 kilos fué cuarto de Partiquino 56, Last Orange 56 e Isleño 56, en 1'52" 3|5 en 1800 metros y luego con 54 fué no placé de Fieramosca 53, en 1'38" 1|5 los 1600 metros.

Es gran candidato. Con M. Acosta, hizo 600 metros en 36".

General Alvear — Fué no placé con 41 kilos de Charol 49, en 1'53" 4|5 los 1800 metros y luego con 51 fué no placé de Charol 57, en 2'20" 2|5 los 2200 metros.

No corre.

Gay Flirt — No placé de Miñón, en 1'28" 3|5 los 1400 metros y luego con 45 fué cuarto de Rey Mago 54, Cabriol 51 y Los Indios 54, en 1'43" los 1600 metros.

Anda regular.

Gallieni — Debutó siendo no placé de Microbio, en 1'27" 3|5 los 1400 metros y luego fué cuarto de Miñón, General Alvear y Kakay, en 1'28" 3|5 la misma distancia.

Puede correr bien.

Le Grand Corse — Es debutante. E. Canessa lo trabajó apareado a Novicia. Se desempeñó regular.

Robin Hood — Corrió una vez este año y con 54 kilos fué no placé de Jurado 57, en 1'40" 4|5 los 1600 metros.

No crore.

Maneco — No corre desde 1917. Con 42 kilos fué no placé de Sin Rumbo 54, en 1'12" 4|5 los 1200 metros y luego con 48 fué no placé de Desengaño 56, en 2'37" 2|5 los 2500 metros.

Es difícil.

Dos Fuegos — Con 44 kilos fué segundo de Binette 53, en 1'26" los 1400 metros y luego con 45 fué no placé de Hirsuto 50, en 1'52" 2|5 los 1800 metros.

Es difícil.

Zenatello — Fué segundo de Joffré, en 1'39" los 1600 metros y luego con 52 kilos fué segundo de Dominguero 57, en 1'28" 4|5 los 1400 metros.

Corre mucho. O. González lo ensayó.

Alarmista — Fué no placé de Microbio, en 1'27" 3|5 los 1400 metros y luego fué no placé de Miñón, en 1'28" 3|5 la misma distancia, sayó en 700 metros.

Mucha Cuerda — Es debutante. Con Bravo se desempeñó bien. Puede ser un mandoble.

Paliativo — Fué no placé de Miñón, en 1'28" 3|5 los 1400 metros y luego con 52 kilos fué no placé de Dominguero 57, en 1'28" 4|5 la misma distancia.

Es difícil.

Don Severo — Debutó siendo no placé de Tatita, en 1'15" 1|5 los 1200 metros y luego fué cuarto de Garavaglia, Butter Man y Microbio, en 1'26" 3|5 los 1400 metros.

Es difícil.

Miguel Angel — No corre desde 1917. Corrió una vez siendo tercero de Naón, segundo Jurado, en 1'33" 4|5 los 1500 metros.

Es ligero.

General Joffré — Debutó siendo no placé de Gamo, en 1'14" 1|5 los 1200 metros y luego fué no placé de Tirsis, en 1'25" 1|2 los 1400 metros.

Pelletier lo trabajó en la partida. Es difícil.

Gay Kingdoom — Con 45 kilos fué no placé de Silver Thrush 55, en 1'40" los 1600 metros y luego fué no placé de Miñón, en 1'28" 3|5 los 1400 metros.

Es difícil.

Valeriano — Con 51 kilos fué no placé de Apio 57, en 1'40" 1|5 los 1600 metros y luego fué cuarto con Microbio, Arrás y Falucho, en 1'27" tres quintos los 1400 metros.

Es ligero.

TERCERA CARRERA

Distancia 1100 metros

Espartilla — Fué segunda de Sueño de Oro en 1'8" los 1100 metros y luego fué cuarta de Marpessa, Parisienne y La Chispa en 1'8" la misma distancia.

Puede ganar

Diamond Queen — No placé de Dragona en 1' minuto los 1000 metros y luego fué cuarta de Guardia Vieja, Croix d'Or y Romina en 1'16" dos quintos los 1200 metros.

Es difícil.

Parisienne — Fué segunda de Jacobita en 54" 4|5 los 900 metros y luego fué segunda de Marpessa en 1'8" los 1100 metros.

Aprontó bien con el aprendiz Gómez. Es gran candidata.

Josette — Es debutante.

Es difícil.

Vera — Fué no placé de Preclara en 1'33" 3|5 los 1400 metros y luego fué tercera de Sueño de Oro, segunda Espartilla en 1'8" los 1100 metros.

Anda regular.

Grey Silk — Es debutante.

Es difícil.

Quickness — Fué tercera de Fanfarrona siendo segunda Tabernera en 1'8" 1|5 los 1100 metros y luego fué no placé de Tabernera en 1'13" cuatro quintos los 1200 metros.

Anda regular.

Bala Rasa — Es debutante.

Con Lamenso, trabajó bien en 500 metros. Puede andar cerca.

Dear Lassie — Corrió una vez siendo no placé de Bonaza en 1'31" los 1400 metros.

Trabajó bien en 700 metros.

Palmera II — Es debutante.

No corre.

Santa Felicia — Es debutante.

Es veloz. Puede ganar.

Sidra — Es debutante.

No corre.

Rosmunda — Es debutante.

Puede correr bien.

Luneta — Debutó siendo cuarta de Chelina, Dragona y Labriega en 1'7" dos quintos los 1100 metros y luego fué cuarta de Inyala, Fanfarrona e Irónica en 1'7" 4|5 la misma distancia.

Es difícil.

Post Girl — Es debutante.

Con D. Torterolo, aprontó bien a la par de un compañero marcando 42" 2|5| Puede ganar.

Nazara — Es debutante.

Anda regular.

Josefa — Es debutante.

Puede ganar. Anda muy bien.

CUARTA CARRERA

Distancia 1500 metros

Wilda — Con 55 kilos fué tercera de Calicot 57, segundo Very Dry 57 en 1'28" los 1400 metros y luego con 40 fué cuarta de La Glorieuse 44, Fortune 41 y Briand 48 en 1'39" 1|5 los 1600 metros.

Con R. Carabajal, marcó 42" 2|5 en 700 metros. Puede ganar.

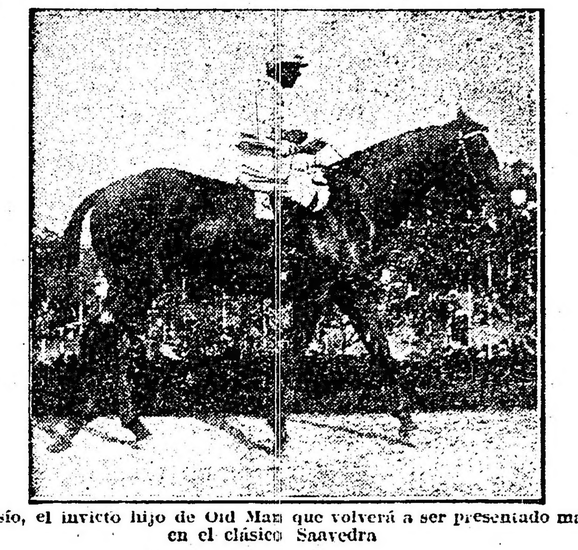

Fantasío, el invicto hijo de Old Man que volverá a ser presentado mañana en el clásico Saavedra

Gyp — Ganó con 54 kilos siendo segunda Andanada 53, tercera Cyllenita 55 en 1'26" 1|5 los 1400 metros y luego con 45 fué tercera de Fortunata 44 siendo segunda Protea 42 en 1'40" 4|5 los 1600 metros.

M. Altamiranda la ensayó suave. Anda muy bien.

Charming Girl — Con 41 kilos fué no placé de Torrent 44 en 58" 4' los 1000 metros y luego con 53 fué no placé de Calicot 57 en 1'28" los 1400 metros.

Es difícil.

Mi Sata — Fué cuarta con 41 kilos de L'Emigré 49, Lance 53 y Cavador 54 en 2'17" 2|5 los 2200 metros y luego con 51 fué no placé de Charol 49 en 1'53" 4|5 los 1800 metros.

E. Canessa la trabajó a la par de Floripar marcando 43". Es difícil.

Abea — Con 57 kilos fué no placé de Huanguelen 54 en 1'41" 2|5 los 1600 metros y luego ganó con 51 siendo segunda Rosse 53, tercera Protea 55 en 1'43" 1|5 la misma distancia.

Es gran candidata.

Emelina — Corrió una vez este año siendo con 48 kilos no placé de Campeador II 52 en 1'6" 2|5 los 1100 metros.

Es difícil.

Forajida — Fué cuarta con 48 kilos de Fortín Uno 56, Kakay 45 y Betso 54 en 2'7" los 2000 metros y luego con 56 fué no placé de Rey Mago 54 en 1'43" los 1600 metros.

Es difícil.

Geranium — Con 55 kilos fué no placé de Huanguelen 54 en 1'41" 2|5 los 1600 metros y luego con 41 fué no placé de Chilcal 51 en 1'11" 2|5 los 1200 metros.

A la par de Colenso, marcó 41" 1|2, puede correr bien.

Lady Ada — Fué tercera con 55 kilos de Isleño 57 siendo segundo Charol 54 en 2'10" los 2000 metros y luego con 48 fué cuarta de Charol 49, Huanguelen 50 y Bólido 47 en 1'53" 4|5 los 1800 metros.

Con Englander, trabajó bien. Puede ganar.

Bruges — Ganó con 56 kilos siendo segunda Andanada 56, tercera Esnea 54 en 1'27" 1|5 los 1400 metros y luego con 55 fué no placé de Dominguero 57 en 1'28" 4|5 la misma distancia.

Puede correr bien.

Noyicia — Con 56 kilos fué no placé (rodó), de Bruges 56 en 1'27" cuatro quintos los 1400 metros y luego ganó con 56 siendo segunda Fourire 57, tercera Bélgica II 56 en 1'7" 2|5 los 1100 metros.

No corre.

Dionesina — Fué no placé con 44 kilos de Charol 49 en 1'53" 4|5 los 1800 metros y luego ganó con 57 siendo segunda Hada 54, tercera Serenidad 54 en 1'34" 1|5 los 1500 metros.

Con T. N. Fernández, trabajó bien.

Cyllenita — Fué tercera con 55 kilos de Gyp 54 siendo segunda Andanada 53 en 1'26" 1|5 los 1400 metros y luego con 55 fué no placé de Dominguero 57 en 1'28" 4|5 la misma distancia'

Puede ganar.

Ligera — Corrió una vez en el año 1917, siendo cuarta de Saint Anes, Anfitrita y Perle en 1'8" 1|5 los 1100 metros.

Es difícil.

Fourire — Con 57 kilos fué cuarta de Dionesina 57, Hada 54 y Serenidad 54 en 1'34" 1|5 los 1500 metros y luego con 41 fué no placé de Dalmacia 56 en 1'3" 3|5 los 1100 metros.

No corre.

Tout pour Toi — Fué segunda de Maroma en 1'1" 3|5 los 1000 metros y luego fué no placé de Chocante en 1'41" 2|5 los 1600 metros'

No corre.

Isolita — Con 53 kilos fué segunda de Mulhouse 53 en 1'15" los 1200 metros y luego con 53 fué cuarta de Novicia 56, Fourire 57 y Bélgica II 56 en 1'7" 2|5 los 1100 metros.

No corre.

Fusta — Corrió una vez este año siendo no placé con 57 kilos de Dionesina 57 en 1'34" 1|5 los 1500 metros.

Con Acosta y apareada a Siete y Medio, hizo 800 metros en buen estilo.

QUINTA CARRERA

Distancia 1200 metros

Remanso — Con 59 kilos fué segundo en el clásico San Martín ganado por Moloch 57 en 2'3" 3|5 los 2000 metros y luego ganó con 59 el Santiago Lawrie, segundo Moloch 59, tercero y último Florilegio 62 en 1'38". 3|5 los 1600 metros.

Puedo ganar.

Saint Emilión — Con 60 kilos fué segundo de Guillermín 52 en 2'18" los 2200 metros y luego con 60 ganó el clásico Libertad, siendo segunda y última Divinidad 54 en 2'40" tres quintos los 2500 metros.

Puede ganar.

Hurgón — Fué cuarto con 53 kilos de Stayer 57, Irmao 48 y Mamita II 58 en 1'39" 2|5 los 1600 metros y luego fué cuarto con 51 de Irmao 46, Briand 49 y Wilda 44 en 1'40" un quinto la misma distancia.

"CASINO PIGALL"

Calle MAIPU 340—U. T. 7149 Avenida.

GRANDIOSO RESTAURANT - CABARET

RECIEN INAUGURADO

TODOS LOS DIAS de 6 a 8 p. m. APERITIVO

TANGO y de 12 a 4 a. m. CHAMPAGNE TANGO

SALONES RESERVADOS

The Greatest Night's Variety

MAIPU 340

Colipull — Debutó ganando, siendo segundo Tabaré, tercero Jornalero en 1'14" 1|5 los 1200 metros y luego ganó con 54 kilos siendo segundo Conjurado 54, tercero y último Vogt 54 en 1'28" 1|5 los 1400 metros.

SEXTA CARRERA

Distancia 1600 metros

El Cordobés — Ganó el clásico Güemes donde fué segundo y último Yáñez Pinzón en 1'26" 3|5 los 1400 metros y luego fué segundo en el Raúl Chevalier ganado por Paulonia en 1'26" 1|2 la misma distancia.

Puede correr bien.

Paulonia. — Ganó el clásico Ramón Biaus siendo segunda Florette, tercera Muy Linda en 1'13" 4|5 los 1200 metros y luego ganó el clásico Raúl Chevalier siendo segundo El Cordobés, tercero Juan Carlos Gómez en 1'26" 1|2 los 1400 metros.

No corre.

All Eyes. — Fué tercero de Fantasío en el clásico Eliseo Ramírez, siendo segundo Juan Carlos Gómez, en 1'27" los 1400 metros y luego fué segundo en el Montevideo, ganado por Clamor en 1'28" la misma distancia.

Anda bien.

Caricato — Ganó siendo segundo y último Miquilo en 1'32" 4|5 los 1400 metros y luego ganó con 56 kilos siendo segundo Old King 53, tercero Chimbo 54, en 1'39" 2|5 los 1600 metros.

No corre.

¡Iup! — Ganó con 57 kilos siendo segundo Conjurado 54, tercero y último Tours 54, en 1'28" 2|5 los 1400 metros y luego con 54 fué no placé en el clásico Montevideo, ganado por Clamor 57, en 1'28" la misma distancia.

Puede andar cerca.

Juan Carlos Gómez. — Fué segundo en el clásico Eliseo Ramírez, ganado por Fantasío en 1'27" los 1400 metros y luego fué segundo en el José B. Zubiaurre, ganado por Clamor en 1'42' 1|2 los 1600 metros.

Es dudoso.

Fantasío. — Ganó el clásico Miguel Cané, siendo segunda Romany, tercero Clamor, en 1'12" 4|5 los 1200 metros y luego ganó el Eliseo Ramírez, siendo segundo Juan Carlos Gómez, tercero All Eyes en 1'27" los 1400 metros.

Es el candidato.

Colipull. — Debutó ganando, siendo segundo Tabaré, tercero Jornalero en 1'14" 1|5 los 1200 metros y luego ganó con 54 kilos siendo segundo Conjurado 54, tercero y último Vogt 54, en 1'28" 1|5 los 1400 metros.

Hará el tren.

SEPTIMA CARRERA

Distancia 2500 metros

Ojal. — Ganó con 52 kilos siendo segundo Apio 41, tercero Parigot 60, en 3'4" 4|5 los 2800 metros y luego ganó con 56, segundo Grey Fox 60, tercero Crocus 58, en 3'36" 4|5 los 2500 metros.

Con P. Cichetti, aprontó bien.

Espartal. — Ganó con 53 kilos, siendo segundo Lord Beatty 42, tercero Lance 57 en 3'18" los 3000 metros y luego con 51 fué cuarto de Ojal 53, Apio 41 y Parigot 60, en 3'4" 4|5 los 2800 metros.

A la par de Patota marcó 1'1" 2|5 los 1000 metros.

Floripar. — Con 57 kilos fué tercero y último de Lance 50, siendo segundo Takecare 59, en 3'4" los 3800 metros y luego con 59 fué no placé de Fortín Uno 45, en 2'22" 1|5 los 2200 metros.

A la par de Mi Sata empleó 43".

Fortín Uno. — Fué tercero con 47 kilos de Rasante 54, siendo segunda Fripona 46, en 2'44" 2|5 los 2500 metros y luego ganó con 53, segundo Rey Mago 51, tercero Lord Beatty 47, en 1'55" 1|5 los 1800 metros.

Con M. Acosta hizo 800 metros en 51". Es candidato.

Hurgón — Con 53 kilos fué cuarto de Stayer 57, Irmao 48 y Mamita II 58 en 1'39" 2|5 los 1600 metros, y luego con 51 fué cuarto de Irmao 46, Briand 49 y Wilda 44 en 1'40" 1|5 la misma distancia.

No corre.

Lord Beatty — Fué tercero con 47 kilos de Fortín Uno 53, siendo segundo Rey Mago 51 en 1'55" 1|5 los 1800 metros, y luego con 48 fué no placé de Humbertito 50 en 2'38" los 2500 metros.

Anda regular.

Los Gorros — Con 44 kilos fué no placé de Humbertito 44 en 2'39" 1|5 los 2500 metros, y luego con 51 fué segundo de Humbertito 50 en 2'38" la misma distancia.

Puede ganar.

Irish Gell — Fué tercera con 41 kilos de Grey Fox 55, siendo segundo Bis 54 en 2'44" los 2500 metros, y luego con 42 fué no placé

J. SOULAS et FILS

Sociedad Anónima de

Curtiembres y Lavaderos de Lanas

EXPORTACION

- - Lanas sucias lavadas y carbonizadas - -

- - Cueros en bruto pickelados y curtidos - -

ESTABLECIMIENTOS:

"PAVON,, - Pavón 177 (Avellaneda)

"LEMOS,, - Rivadavia esq. Ecuador (Avellaneda)

"SANTA MARIA,, - General Cerri (F. C. S.) Aguará (F. C. P.)

"PATAGONES,, - C. de Patagones (Buenos Aires)

"MONTEVIDEO,, Villa del Cerro (Rep. Oriental)

DEPOSITOS:

LANAS LAVADAS

Calle Victoria 2121

CUEROS CURTIDOS

Calle Victoria 2133

ESCRITORIOS:

CALLE VICTORIA 2127

Coop. Telef. 1027 y 1035, Central - - Unión Telef. 135, Libertad

BUENOS AIRES

COMPETIDORES Y MONTAS

PRIMERA CARRERA

Distancia 1600 metros

A las 12 y 45 p. m.

1	B. Retiro	3	56	E. Canessa
2	Baradero	3	56	D. Torterolo
3	Liverpool	3	56	J. Slater
4	F. Star	3	56	P. Cichetti
5	Bedel	3	56	M. Acosta
6	Armonioso	3	52	E. Saavedra

SEGUNDA CARRERA

Distancia 1100 metros

A la 1 y 15 p. m.

1	El Niño	5	57	R. Palacios
2	Garavaglia	4	57	T. N. Fern'dez
3	Microbio	4	57	S. T. Gómez
4	S. y Cinco	4	57	F. Arcuri
5	Trianón	4	57	P. Cichetti
6	Tatita	4	57	No corre
7	Miñón	4	57	J. Daguerre
8	Señorial	4	57	D. Englander
9	Quito	4	57	D. Cardoso
10	Alcoy	4	57	M. Acosta
11	G. Alvear	4	54	No corre
12	Gay Flirt	5	54	S. U. Morales
13	Gallieni	4	54	J. Bastías
14	Le G. Corse	4	54	R. Dellaglova
15	R. Hood	5	54	No corre
16	Maneco	6	54	X. X.
17	Dos Fuegos	5	54	R. V. Lanatti
18	Zenatello	4	54	O. González
19	Alarmista	4	54	M. Altamiron
20	M. Sal	4	54	X. X.
21	Paliativo	4	54	R. Rivero
22	Don Severo	4	54	E. Canessa
23	M. Angel	5	54	R. Palletier
24	G. Joffre	4	54	R. Carabajal
25	G. Kingdoom	4	54	X. X.
26	Valeriano	4	54	H. Nicoli

TERCERA CARRERA

Distancia 1100 metros

A la 1 y 45 p. m.

1	Espartilla	3	56	J. Fernández
2	D. Queen	3	56	M. Altamiran
3	Parisienne	3	56	S. T. Gómez
4	Josette	3	56	P. Costa
5	Vera	3	56	P. Cichetti
6	Grey Silk	3	56	A. Acevedo
7	Quickness	3	56	R. Rivero
8	B. Rasa	3	56	A. Lamenzo
9	D. Lassie	3	56	E. Canessa
10	Palmera II	3	56	No corre
11	S. Felicita	3	56	D. Englander
12	Sidra	3	56	No corre
13	Rosmunda	3	56	F. Arcuri
14	Luneta	3	56	R. Carabajal
15	Post Girl	3	56	D. Torterolo
16	Nazara	3	56	C. Fernández
17	Josefa	3	56	M. Acosta

CUARTA CARRERA

Distancia 1500 metros

A las 2 y 15 p. m.

1	Wilda	4	55	N. Berazategui
2	Gyp	4	54	M. Altamiran
3	Ch. Girl	4	54	C. Capra
4	Mi Sata	5	53	E. Canessa
5	Abea	5	53	E. Saavedra
6	Emelina	4	53	V. Ardouin
7	Foragida	7	53	E. Rodrigues
8	Geránium	4	50	A. Grassi
9	Lady Ada	4	50	X. X.
10	Bruges	4	50	R. Rivero
11	Noviciа	4	50	No corre
12	Dionesina	4	49	T. N. Fern'dez
13	Cyllenita	4	49	D. Englander
14	Ligera	4	48	C. Fernández
15	Fourire	4	47	No corre
16	T. pour Toi	4	42	No corre
17	Isolita	4	46	No corre
18	Fusta	4	46	M. Acosta

QUINTA CARRERA

Distancia 1200 metros

A las 2 y 45 p. m.

1	Remanso	4	59	D. Torterolo
2	S. Emilión	5	60	D. Cardoso
3	Hurgón	5	60	No corre
4	Moloch	4	59	F. Arcuri
5	Clamor	3	52	M. Acosta
6	Colipull	3	52	No corre

SEXTA CARRERA

Distancia 1600 metros

A las 3 y 15 p. m.

1	El Cordobés	3	57	J. Bastías
2	Paulonia	3	55	No corre
3	All Eyes	3	57	P. Cichetti
4	Caricato	3	57	No corre
5	¡Iup!	3	57	M. Acosta
6	J. C. Gómez	3	57	Dudoso
7	Fantasío	3	57	D. Torterolo
8	Colipull	3	57	E. Saavedra

OCTAVA CARRERA

Distancia 2500 metros

A las 3 y 45 p. m.

1	Ojal	5	59	N. Berazategui
2	Espartal	5	55	P. Cichetti
3	Floripar	6	55	E. Canessa
4	Fortín Uno	5	50	M. Acosta
5	Hurgón	5	50	No corre
6	L. Beatty	5	50	C. Capra
7	Los Gorros	4	46	A. Grassi
8	I. Bell	4	40	E. Peñaloza

SEPTIMA CARRERA

Distancia 1600 metros

A las 4 y 15 p. m.

1	Stayer	5	56	T. N. Fern'dez
2	Morocho	6	55	P. Cichetti
3	Grey Eyes	6	55	D. Torterolo
4	Cacique	5	54	O. Gonzáles
5	Ramalero	4	54	F. Arcuri
6	Dalmacia	4	54	D. Cardoso
7	Irmao	4	50	A. Balstroqui
8	Hurgón	5	50	M. Acosta
9	La Pinguina	5	48	J. Fernández
10	Inés Sol	4	42	A. Grassi
11	Gyp	4	41	No corre

FRIGORIFICO ARMOUR de LA PLATA

Sociedad Anónnima

Industria Nacional

Jamones:

AHUMADO "STAR"
SECO "YORK"
COCIDO "STAR" (sin hueso)

Panceta:

AHUMADA "STAR"
AHUMADA "SHIELD"
PANCETA SALADA

Conservas de Carnes:

CORNED BEEF (carne de vaca)
CORNED PORK (carne de cerdo)
LENGUAS DE NOVILLO
PASTA DE JAMON
JAMON DEL DIABLO
MINCED COLLOPS (Guiso)
OXTAIL (Rabos de vacuno)
MONDONGO COCIDO

Fiambres:

MORTADELLA
SALCHICHA FRESCA "OXFORD"
SALCHICHA FRESCA "CAMBRIDGE"
SALCHICHA "VERIBEST DEVONSHIRE"

Grasas:

OLEO MARGARINA,
GRASA DE CERDO,
SEBO, ESTEARINA, etc.

FABRICA:
RIO SANTIAGO
F. C. S.

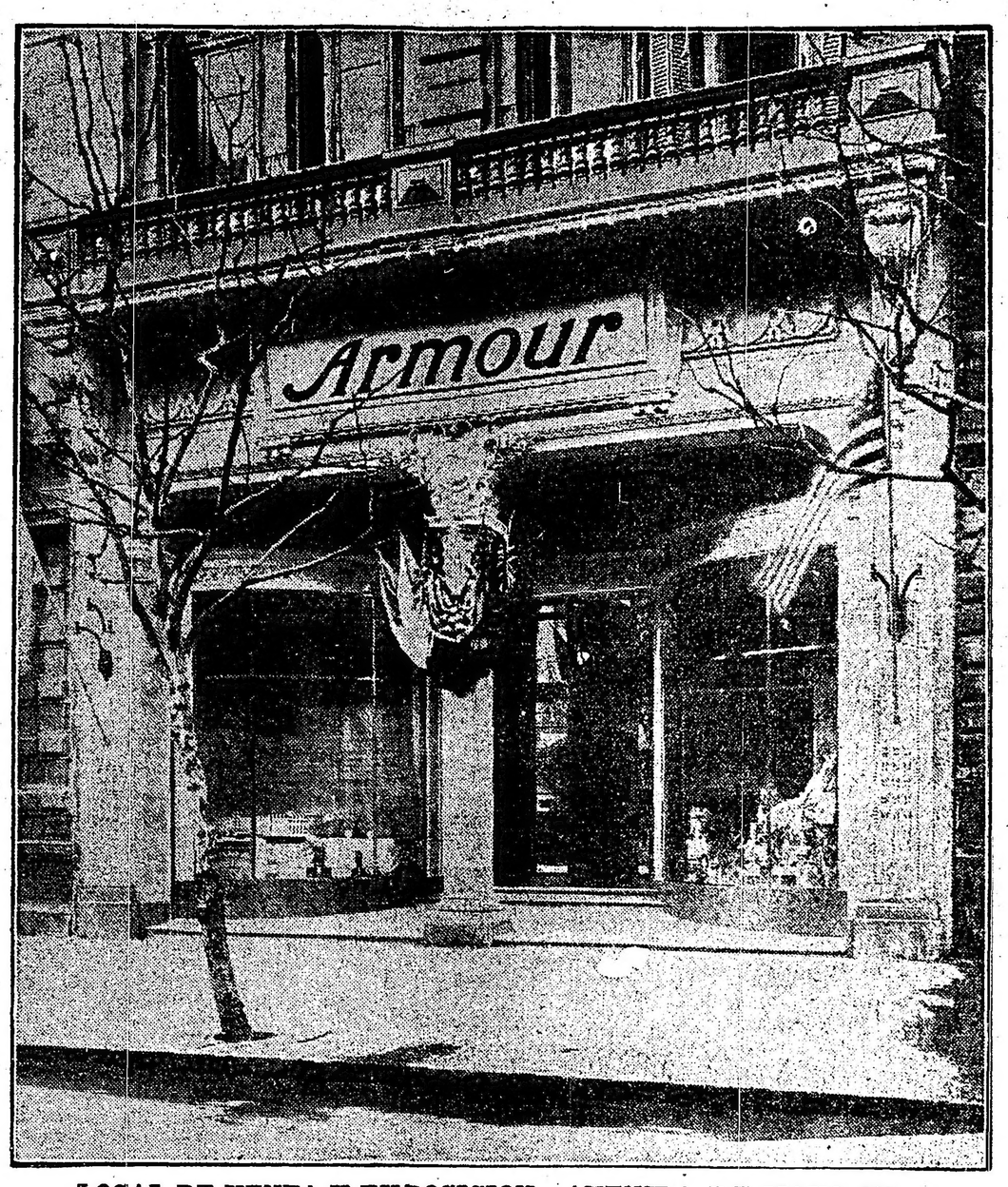

LOCAL DE VENTA Y EXPOSICION: AVENIDA DE MAYO 666.

IMPORTACION

FRUTAS:

EN ALMIBAR, AL NATURAL y SECAS
COMPOTA DE FRUTAS
JALEA DE MANZANA

LEGUMBRES:

ARVEJAS, ESPARRAGOS, CHOCLOS

LECHE EVAPORADA y CONDENSADA
MANTECA DE MANI

ESPECIALIDADES:

JABONES FINOS y PERFUMERIA
GLICERINA

PRODUCTOS MEDICINALES
PEPSINA — CUAJO

CUEROS CURTIDOS

COLA Y GELATINA

AMONIACO ANHIDRO

CUERDAS Y ACCESORIOS MUSICALES
CATGUT ESTERILIZADO
CRIN
PAPEL y TELA de LIJA y ESMERIL, ETC.

ADMINISTRACION GENERAL:
314 RECONQUISTA
BUENOS AIRES

Visiten nuestro Salón de Exposición

666 - Avenida de Mayo - 666

de Humbertito 50 en 2'38" la misma distancia.

Es difícil.

OCTAVA CARRERA

Distancia 1600 metros

Stayer — Con 55 kilos fué cuarto de Grey Fox 55, Bis 54 e Irish Bell 41 en 2'4" los 2500 metros, y luego con 57 fué no placé de Tirsis 45 en 1'38" 2|5 los 1600 metros.

Con T. N. Fernández, hizo 700 metros en buen estilo.

Morocho — Ganó con 54, siendo segundo Stellaris 46, tercero Jurado 47 en 1'41" 3|5 los 1600 metros, y luego con 55 fué segundo de Rosedal 52 en 1'38" 2|5 la misma distancia.

Con P. Cichetti, hizo 700 metros en 44" 3|5.

Grey Eyes — Con 55 kilos fué tercero de Rosedal 52, siendo segundo Morocho 55 en 1'38" 2|5 los 1600 metros, y luego con 55 fué segundo de Tirsis 45 en 1'38" 2|5 la misma distancia.

Puede ganar.

Cacique. — Ganó con 52 kilos, siendo segundo Guillermín 57, tercero Fachinero 57 en 1'49" 4|5 los 1800 metros, y luego con 55 fué cuarto de Tirsis 45, Grey Fox 55 e Irmao 51, en 1'38" 2|5 los 1600 metros.

Anda bien.

Ramalero — Con 52 kilos fué tercero de Irmao 48, siendo segundo Max Linder 53 en 1'40" 2|5 los 1600 metros, y luego ganó con 51 kilos, siendo segundo Grey Eyes 51, tercero Mirabeau II 42 en 1'40" la misma distancia.

Con Arcuri, marcó 47" en 800 metros. Puede ganar.

Dalmacia — Fué cuarta con 49 kilos en el clásico Etoile, de Divinidad 49, Amapa 49 y Marline 49, en 1'37" 1|5 los 1600 metros, y luego ganó con 56, siendo segundo Campeador II 54, tercero Glotón 59 en 1'3" 3|5 los 1100 metros.

Es gran candidata.

Irmao — No placé con 50 kilos de Ramalero 51 en 1'40" los 1600 metros, y luego con 51 fué tercero de Tirsis 45, siendo segundo Grey Eyes 55 en 1'38" 2|5 la misma distancia.

Puede correr bien.

Hurgón — Con 53 kilos fué cuarto de Stayer 57, Irmao 48 y Mamita II 58 en 1'39" 2'5 los 1600 metros, y luego con 51 fué cuarto de Irmao 46, Briand 49 y Wilda 44 en 1'40" 1|5 la misma distancia.

Les gusta.

La Pinguina — Fué no placé con 52 kilos de Stayer 57 en 1'39" 2|5 los 1600 metros, y luego con 53 fué no placé de Dalmacia 56 en 1'3" 3|5 los 1100 metros.

Es difícil.

Inés Sol — Con 50 kilos fué no placé de Fortune 49 en 1'40" 1|5 los 1600 metros, y luego con 49 fué tercera de Anfitrita 43, siendo segunda Wilda 44 en 1'42" 2|5 la misma distancia.

Es difícil.

Gyp — Ganó con 54 kilos, siendo segunda Andanada 53, tercera Cyllenita 55 en 1'26" 1|5 los 1400 metros, y luego con 45 fué tercera de Fortunata 44, siendo segunda Protea 42 en 1'40" 4|5 los 1600 metros.

No corre.

LOS CLASICOS DE MAÑANA

Impresiones, ejercicios de sus competidores y otros informes

No serán todo lo importante que se suponían las dos pruebas clásicas de mañana, debido a que se han producido algunas novedades que pueden haber modificado la chance de más de uno de los competidores.

DEL PREMIO MAIPU

Saint Emilión — Ha sido preparado por su entraineur especialmente para esta carrera y sabemos que a su ecurie le gusta muchísimo la carrera.

El hijo de Cyllene tiene una corrida en 1'12" 2|5 los 1200 metros, pasa por un buen momento y va en condiciones de peso muy favorables.

En cuanto a sus ligerezas, ya son bien conocidas para que entremos a ponderarlas. Hoy ha hecho un apronte de 600 metros con excelente resultado.

Remanso — Es otro de los concurrentes que cuenta con grandes probabilidades de éxito. En más de una ocasión ha dado pruebas de su excepcional velocidad, sobre todo en aquel match con Botafogo que lo acompañó al crack durante 1000 metros en un tren violentísimo.

Tiene el hijo de The Whirpool una gran corrida y en su ejercicio de hoy con la monta de Torterolo y apareado a Silver Thrush sobre 700 metros se desempeñó admirablemente y marcando 41".

Moloch — Cuyos progresos en esta temporada han sido evidentes y motivo de grandes elogios, estaba a nuestro juicio en la distancia que más se adaptaba a sus medios, pero un percance que ha sufrido ayer, hace peligrar más su prestigio.

Al hijo de Melilla ayer de tarde se le ensayó en 700 metros, distancia que hizo en 40" 3|5 con espléndida acción, pero después del apronte pudieron constatar muchos de los que presenciaron el ejercicio que el caballo aflojaba de un remo trasero, de aquella misma dolencia que obligó su rechazo en las ventas cuando producto.

Parece, sin embargo, que el contratiempo ha sido pasajero y que hoy está en condiciones de poder cumplir su compromiso, pero si ayer ha sentido el apronte, nada difícil sería que en la carrera el contratiempo volviera a reproducirse, lo que sería lamentable tratándose a nuestro juicio del candidato más serio de la carrera.

Clamor — Aprovechando los kilos que recibe, será presentado a disputado a disputar esta carrera, cifrándose en su caballeriza algunas esperanzas por su ligereza. A nosotros francamente no nos agrada mayormente en esta compañía.

El hijo de Fisherman piloteado por Máximo Acosta hizo 600 metros en 35" 1|2.

Fantasío — Colipull — La Petite Ecurie ha resuelto presentar a la pareja en el clásico Saavedra; y tienen indudablemente el premio a su disposición.

Fantasío, hasta hoy invicto, viene a disputar esta carrera con todo el prestigio de sus anteriores triunfos; pero, francamente, debemos mostrarnos muy poco satisfechos por la forma cómo se desempeña en privado el hijo de Old Man. No hay duda que ganará la carrera, pero no corre como un crack.

En el apronte a que fué sometido hoy por Domingo Torterolo y apareado a Estribor, cubrieron 700 metros de los 1700 metros, a los 1000, marcando 42" 1|5 y no ha sido tan suave como se ha dicho.

Colipull, que acompañará al invicto, fué ensayado en 700 metros, conduciéndose bien.

Juan Carlos Gomez, que hubiera sido uno de los serios competidores de esta carrera, ha sufrido después del apronte del miércoles un contratiempo, que quién sabe si le permite cumplir su compromiso mañana. Se dice que aunque corra no lo dirige Englander y que Acosta asegura que en ese caso él sería el jockey designado.

El Cordobés viene a esta carrera en la distancia, que es mala, pero su estado es sobresaliente y algunas partidas que tiene son sobresalientes.

Hoy ha hecho un ensayo de 700 metros en 41".

All Boys, con P. Cichetti, trabajó en 800 metros, marcando 47" 4|5. No creemos que el hijo de Amsterdam pueda tener mayor figuración en esta carrera.

¡Iup! — Parece que también cumplirá su compromiso en el clásico Saavedra. El hijo de Le Sasamaritain está muy lindo, corre mucho y hoy lo ha demostrado en su ejercicio dirigido por R. A. Carabajal.

PARISIENNE

42" 1|5 en 700 metros

Si la hija de Pearl River llevase un jockey que le hiciese desplegar sus extraordinarias ligerezas sería una fija en el premio Petite Chose que disputará mañana puesto que sus mayores enemigas cuentan con el inconveniente del debut.

Parisienne que recorrió esta mañana la partida en 42" 1|5 con la monta de S. T. Gómez, luce un estado como para abandonar la categoría de perdedores.

DALMACIA

Tiene el premio a su disposición

Después de la brillante forma en que ha hecho su rentrée la hija de Diamond Jubilee, tiene para mañana otra carrera donde confirmar las bondades que se le atribuyen y agregar una nueva victoria en su haber.

Dalmacia fué trabajada hoy en la partida sin exigírsele esfuerzo alguno, porque no precisa malgastar energías que pondrá de nuevo mañana de relieve defendiendo los intereses de sus muchos partidarios.

BENZ

Siguen las corridas...

El crack uruguayo continúa ejercitándose para que llegue al estado más perfecto y pueda sacar airosos en nuestras pistas los colores que defiende. Se le somete a toda clase de trabajos, suaves unos, rigurosos otros y... Benz siempre es el mismo, un elemento regular que podrá ser crack en Montevideo pero que aquí no llega... aunque le echen un cable.

Con el "jockey de Guillermín" se le dió esta mañana corrida en 2500 metros, marcando en los 2000 últimos 2'7" y acompañado en la última milla por Rodaballo.

Benz por lo tanto está listo para cuando se disponga.

EL JOCKEY NAVARRO

Este discreto profesional acudió hoy a la cancha para hacer saber a los entraineurs con quienes tenía contraídos compromisos para la reunión de mañana que no podrá tomar parte en ella por prescripción facultativa.

Como el citado profesional tiene que seguir un régimen severo para poder rebajarse de peso, parece que ha sufrido un ligero contratiempo en el baño y a ello se debe que se vea privado en lo sucesivo de poder continuar en ese tratamiento.

Navarro tomará parte solamente en algunas pruebas donde no tenga necesidad de disminuir el peso.

SETENTA Y CINCO

La segunda prueba del programa cuenta entre los anotados a este hijo de Grey Leg, que por sus ligerezas forma parte del conjunto que lleva probabilidades de adjudicarse el premio y que completan Quito, Trianón, Alcoy, Señorial y Zenatello.

Setenta y Cinco, que fué ejercitado en 700 metros por Etchechoury, sin ser exigido, está bien colocado en esta prueba donde el éxito depende más que de otra cosa de tener una largada favorable.

PRODUCTOS DEBUTANTES

En la reunión de mañana en Palermo harán su debut los siguientes productos de 3 años:

Josette, tordilla, por Ginger Ale y Doria, del stud Wilson, al cuidado de J. Brasseco; Grey Silk, alazana tostada, por Gérmen y Guillermina del stud El A. B. C., al cuidado de Tomás Conde; Bala Rasa, zaina colorada, por Cyllene y Bayona, del stud Abrojo; Palmera II, zaina colorada por Petardo y Palma, el stud La Nena; Santa Felicia, zaina dorada filla, por Bronce y S. Philome, del stud Amistad, al cuidado de Alberto Calni; Sidra, zaina colorada, por Charming y Sidnay, del stud Iceache, al cuidado de Aparicio Aquino; Rosmunda, zaina colorada, por Diamond Jubilée, del stud Iceache, al cuidado de Aparicio Aquino; Post Girl, alazana, por Orinoco y Pretty Polly, del stud Lagrange, al cuidado de Juan Torterolo; Nozara, alazana, por Poitagüé y Napal, del stud Telaraña, al cuidado de Pedro Zanzottera; Josefa, zaina, por Carlos XII y Taití, del stud Lowland Boy, al cuidado de Telmo Míguez.

ZENATELLO

Entre los competidores de la segunda carrera de mañana figura Zenatello, que en una distancia de 1100 metros ha de resultar un especialista.

Se trata de una prueba numerosa y en la que hay muchos ejemplares que se destacan, pero señalamos a Zenatello como uno de los principales por lo bien que anda y por la confianza que le merece a su caballeriza.

Hoy hizo un ensayo de 700 metros desempeñándose muy bien.

UN BUEN DIA

El entraineur Vicente Fernández tiene para mañana la oportunidad de ganar tres carreras si los pensionistas que tiene anotados responden a la confianza que le merecen.

Free Star puede adjudicarse la primera del programa, donde valen muy poco todos los anotados.

Trianón y Taita, dada la velocidad que poseen y la corrida con que cuentan en privado, son de los mejores candidatos del premio Heredia.

Ojal, en el handicap de larga distancia, será el preferido de la mayoría por lo mucho que anda corriendo y por tener una prueba sumamente favorable.

CYLLENITA

Con el peso que le corresponde a la pupila del stud Los Cardos en la cuarta carrera ha de producir una performance de acuerdo con la manera en que se entrena conduciendo en sus ejercicios privados.

Cyllenita está en una prueba brava por el número de concurrentes que le disputarán el premio, pero en la que si no tiene contratiempos puede agregar otra victoria en su haber.

El trabajo que ha producido hoy en la partida es bastante satisfactorio.

PIQUER SUR QUATRE

Corrida en 1200 metros

Con ese nombrecito para que los catedráticos de la popular, traducirán a medida de su antojo, posiblemente hará su debut en la reunión del jueves este alazán que defiende los colores del stud A., y el jueves después de la última carrera fué ejercitado por Arcuri en una corrida de 1200 metros.

Según informes que recogimos en el hipódromo, se trata de un hijo de Charming, y según el libro de clásicos es por Ducato, en Chaine. ¿No será otro caso como el de Chanticleer?

ALCOY

Corre mucho . . .

Entre el numeroso lote de la segunda carrera hemos señalado a varios que tienen probabilidades, pero indudablemente, de todos ellos uno de los más autorizados es Alcoy, que es muy veloz y que se dice viene a la carrera con una excelente corrida.

En el apronte de hoy, el hijo de Amsterdam, piloteado por Máximo Acosta, marcó 35" 3|5 en 600 metros.

De acuerdo con todos estos informes, será el pupilo del stud Montiel nuestro candidato, con todo que hay que reconocer que cualquier desventaja en la largada puede influir en beneficio de Setenta y Cinco.

BARADERO

Se da como una fija

Entre las mediocridades de la primer carrera, se dice que Baradero ha de resultar el ganador. En uno de sus últimos aprontes, marcó 46" y 4|5 en 800 metros, y hoy muy suave hizo 700 metros en 42" 3|5.

Baradero, en contra de Bel Retiro, Free Star y Bedel, puede ser realmente un excelente candidato.

POST GIRL

42" 1|5 en 700 metros

Entre las anotadas de la tercera carrera, será Post Girl una de las más sostenidas en las cotizaciones.

La hija de Orinoco cuenta con ensayos sugerentes, entre ellos el de hoy, que a la par de un alazán, hizo 700 metros de los 1400, a los 700 metros, empleando 42" 1|5.

Como la pupila del Lagrange está bien preparada, puede contarse como una seria candidata, y además hay que tener en cuenta que si su ecurie la presenta, es únicamente en el caso de que ande muy bien.

DIVINIDAD

1'25" en 1000 metros

Se disputará el 28 del presente el clásico General Pueyrredón la carrera de mayor distancia de nuestras pistas, en el será presentado Botafogo, dispuesto a continuar invicto porque en ese tiro todas las probabilidades están de parte del extraordinario caballo del stud Alvear, pero como hay quien todavía tiene ilusiones de bajarlo del pedestal, se preparan algunos para hacer la tentativa.

A Divinidad le dió corrida hoy en 1000 metros el jockey Máximo Acosta, recorriendo en 1'25" la distancia y finalizando con muchas energías.

FORTIN UNO

51" en 800 metros

Tiene para mañana el hijo de Orange una prueba favorable en la séptima del programa, dado su esmerado estado de preparación y la manera en que se conduce en todas sus presentaciones.

Fortín Uno, que cubrió 800 metros en 51", con Acosta, sin ser exigido, lleva como enemigos a Espartal, Ojal y Los Gorros.

ENEAS - ROSSE

1600 metros en 1'41" 2|5

Dirigidos por Navarro y Capra, respectivamente, fueron sometidos esta mañana a una corrida en la milla, donde marcaron 1'41" 2|5, con hermosa acción.

Eneas y Rosse lucen un estado de preparación como para hacerse presente en sus próximos encuentros.

JERJES

1'42" en la milla

En cuanto vuelva a ser presentado el hijo de Emilunga en alguna

Adolfo Bullrich y Cía.

Padrillo y yeguas de carrera

El padrillo Sunbar, por Sunbridge; 9 yeguas importadas hijas de Grey Leg, Laveno, Prisonner, Winkfield's Pride, Gallpping Lad, Royal Fox y Arbaces; 19 yeguas nacidas en el país, hijas de Val d'Or, Pippermint, Pelayo, Batt, El Zorro y The Wirlpool, servidas casi en su totalidad por Val d'Or, Papanatas, Pippermint, The Wirlpool y Sunbar, y 6 potrancas de 2 y 3 años en trainning y en preparación, hijas de Val d'Or, Pippermint, Your Magesty y Pimental, procedentes de la estancia "San Jacinto", se rematarán.

El **sábado 20 de julio**, a las 2 de la tarde, en el local de ventas del hipódromo Argentino.

Comisión a cargo de los compradores. Otros informes en nuestra casa.—Adolfo Bullrich y Cía.

7|838-v. julio 19.

Ferrocarriles del Estado

RED DE TROCHA ANGOSTA

Servicio de pasajeros, encomiendas y cargas para las Sierras de Córdoba, provincias de Santa Fe, Córdoba, San Juan, La Rioja, Catamarca, Santiago del Estero, Tucumán, Salta, Jujuy y La Quiaca (frontera boliviana).

Servicio internacional con Bolivia, vía La Quiaca.

La estación Embarcación del Central Norte (sobre el río Bermejo) terminal de la línea Oriente a Bolivia, es la más a propósito de la Sierra (boliviana).

Véase los horarios de trenes en las estaciones; por más datos a los jefes de estación, a las superintendencias de tráfico en Cruz del Eje, Tucumán o a la Administración General (Oficina de informes), Perú 672, Buenos Aires.

CARLOS M. RAMALLO.
Adm. Gral. interino.

PRONOSTICOS DE LA PRENSA PARA LA REUNION DE MAÑANA EN PALERMO

	1.ª carrera	2.ª carrera	3.ª carrera	4.ª carrera	5.ª carrera	6.ª carrera	7.ª carrera	8.ª carrera	JULIO Gan.	Pla.	Ne.	Gan.	Pla.	Ne.
LA EPOCA	Baradero	Alcoy	S. Felicia	Gyp	Moloch	St. P. Ecurie	Los Gorros	Dalmacia	183	91	59	14	7	2
La Unión	Baradero	S. y Cinco	St. Tece	Wilda	Moloch	St. P. Ecurie	Ojal	Hurgón	172	82	49	12	3	3
Revista Sportiva	F. Star	S. y Cinco	S. Felicia	Cyllenita	Moloch	Fantasío	Los Gorros	Turgón	167	86	52	10	7	3
El Diario	Baradero	Alcoy	Espartilla	Gyp	Remanso	Fantasío	Los Gorros	Dalmacia	165	78	48	11	5	2
El Tribuno	Baradero	Alcoy	P. Girl	Fusta	S. Emilión	Fantasío	Los Gorros	Ramalero	153	90	59	12	5	4
Tits Bits	Baradero	Alcoy	P. Girl	Fusta	S. Emilión	Fantasío	Los Gorros	Ramalero	152	85	55	13	7	2
La Patria degli Italiani	Baradero	S. y Cinco	P. Girl	Fusta	Moloch	Fantasío	Los Gorros	Dalmacia	153	39	46	11	3	1
La Palabra de San Martín	Bel Retiro	Quito	Parisienne	Cyllenita	Clamor	Fantasío	I. Bell	Hurgón	152	70	62	7	2	5
La Voz del Norte	Armonioso	S. y Cinco	Parisienne	L. Ada	S. Emilión	St. P. Ecurie	Fortín Uno	Morocho	149	73	105	9	3	5
Giornale d'Italia	Baradero	S. y Cinco	P. Girl	Gyp	Moloch	Fantasío	Los Gorros	Ramalero	146	80	59	13	6	3
Azzaman	Baradero	S. y Cinco	P. Girl	Gyp	Moloch	St. P. Ecurie	Los Gorros	Cacique	143	69	51	13	5	3
Fray Mocho	Bel Retiro	Señorial	P. Girl	Gyp	S. Emilión	Fantasío	Fortín Uno	Hurgón	133	76	54	12	6	3
Guarino	Baradero	S. y Cinco	P. Girl	Gyp	Moloch	St. P. Ecurie	Los Gorros	Ramalero	131	78	43	15	4	2
El Roma	Baradero	Alcoy	P. Girl	Fusta	S. Emilión	Fantasío	Los Gorros	Remanso	128	81	63	13	5	4
El Nacional	Bel Retiro	Alcoy	Josefa	Bruges	Remanso	Fantasío	Espartal	Cacique	127	85	51	10	4	2
Le Courrier de La Plata	Bel Retiro	Alcoy	P. Girl	Bruges	Remanso	St. P. Ecurie	Los Gorros	Cacique	126	88	54	10	8	3
El Diario Español	Baradero	Alcoy	P. Girl	Bruges	Moloch	St. P. Ecurie	Los Gorros	Ramalero	125	81	56	12	3	2
Revista Americana	Bel Retiro	Gallieni	Parisienne	Bruges	Remanso	St. P. Ecurie	Los Gorros	Cacique	125	37	49	11	2	4
Italia del Popolo	Baradero	Zenatello	Josefa	Bruges	Remanso	St. P. Ecurie	Los Gorros	Ramalero	122	81	59	12	3	4
P. B. T.	Bel Retiro	Quito	P. Girl	Mi Sata	S. Emilión	St. P. Ecurie	Ojal	Morocho	118	82	69	8	3	6
El Heraldo	Baradero	Fusta	Josefa	Bruges	Moloch	St. P. Ecurie	Los Gorros	Ramalero	118	64	65	12	3	2
La Gaceta de España	Bel Retiro	Señorial	Josefa	Gyp	Remanso	St. P. Ecurie	Ojal	Inés Sol	116	83	51	6	5	2
Don Pánfilo	Baradero	Alcoy	Parisienne	Bruges	S. Emilión	St. P. Ecurie	Fortín Uno	Morocho	115	73	60	9	4	2
El Oeste	Bel Retiro	Alcoy	P. Girl	Dionesina	S. Emilión	St. P. Ecurie	Fortín Uno	Morocho	113	80	49	3	4	1
L'Italiano	Bel Retiro	Quito	P. Girl	Gyp	Moloch	Fantasío	Los Gorros	Cacique	111	74	58	13	5	4
La Tarde de La Plata	Bel Retiro	Quito	Josefa	Gyp	Remanso	St. P. Ecurie	Espartal	Morocho	110	68	60	6	8	7
Buenos Aires Herald	Bel Retiro	Señorial	Parisienne	Bruges	Remanso	Fantasío	Fortín Uno	Grey Eyes	110	74	51	6	3	7
Le Journal Français	Baradero	Señorial	Josefa	Bruges	Remanso	St. P. Ecurie	Ojal	Cacique	107	71	76	11	7	6
El Progreso	Bel Retiro	S. y Cinco	Josefa	Fusta	Remanso	Fantasío	Espartal	Morocho	93	54	31	11	6	2
O'Balilla	Armonioso	S. y Cinco	Parisienne	L. Ada	S. Emilión	St. P. Ecurie	Fortín Uno	Morocho	69	53	58	9	4	6
Vida Porteña	Armonioso	Alarmista	Rosmunda	L. Ada	Moloch	Fantasío	Florimar	Cacique	67	52	81	4	0	5

prueba, para ganadores seguramente que se ha de rehabilitar de sus pasados fracasos, que no se sabe a qué atribuir, porque en sus trabajos en privado anda una enormidad.

Con Torterolo y a la par de un compañero con P. J. Ramírez, cubrió en 1'42" la milla con buen final.

GRINGUILLA

1'39" 1/5 en 1600 metros

La hija de Saint Wolf reaparecerá en breve en magnífico estado y dispuesta a volver por su prestigio.

Con el aprendiz Peñaloza cubrió la milla en 1'39" 1/5. Está como para ganar.

BAJEL

1'41" 1/2 en la milla

El hijo de Orange ha ganado mucho con el reposo que se le ha dado y está en condiciones de ser presentado en público, dispuesto a no hacer un papel desairado.

Con la monta de Englander cubrió esta mañana los 1600 metros en 1'41" 1/2, con buen final.

JOSEFA

No hay que olvidar que los otros días se daba a esta hija de Carlos XII como una fija. Mañana le tocará alternar en contra de Parisienne, Santa Felicia, Rosmunda y Post Girl, que son muy veloces; pero es igualmente bueno no perderla de vista desde que en sus trabajos anda muy bien.

LOS GORROS

Con el peso que va esta vez, Los Gorros lo consideramos un gran candidato.

El hijo de Val d'Or, con todo que lleva un serio rival en Ojal y Fortín Uno, no creemos que a esa ventaja de kilos pueda ser vencido.

Hoy ha sido trabajado suave.

TINTORERA

No consigue reponerse esta hija de Bridge of Canny. Hoy hemos tenido oportunidad de verla mientras el jockey Francisco Arcuri la ensayaba en 2000 metros, con resultado bastante satisfactorio.

PROTEA

Anda bastante bien esta hija de Le Samaritain. Hoy de mañana dirigida por el jockey Francisco Arcuri fué sometida a un ejercicio de 1600 metros, desempeñándose bastante bien.

DEL ENTRAINEUR A. JAEN

Art Nouveau — Que ha estado en reposo, hoy ha sido ensayado en una milla por Arcuri, conduciéndose bien.

Omega — Está lindísima. La hija de Your Majesty no ha de tardar en reaparecer. Hoy se le trabajó al freno en la partida.

Fuego y Sangre — Apareado a un tres años por Jardy cubrió 800 metros con tren de carrera.

LAST WORD

A este pupilo del stud Los Cerrillos hoy se le ha dado corrida en 1200 metros, con muy buen resultado.

El entraineur Islas quiere correrlo cuando tenga probabilidades.

LOS JOCKEYS

Domingo Torterolo—

Se iniciará con Baradero que será nuestro favorito en la prueba inicial y continuará con la debutante Post Girl, cuya presencia es dudosa, y que hoy aprontó regular; Geránium que merece cierta confianza a su caballeriza en el premio Ocurrencia; Remanso que es el favorito del clásico Maipú; Fantasío que no tiene enemigos en el premio Saavedra, y a Grey Eyes en el handicap final, cuya presencia es dudosa.

Francisco Arcuri—

Dirigirá a Setenta y Cinco que puede ganar; a Rosmunda una debutante del Iceache, bastante veloz; a Moloch que será nuestro candidato en el clásico Maipú, y a Ramalero que puede actuar con éxito, en la última prueba del programa.

Máximo Acosta—

Tomará parte en las ocho pruebas del programa, a saber:

Bedel que vale poco; Alcoy que será nuestro favorito; Josefa que anda como para ganar; Fusta que va liviana en la cuarta; Clamor que va en una compañía muy superior, pero que corre mucho como lo demostró hoy marcando 46" 2/5 de pique; a ¡Iup! que es difícil; Fortín Uno que es buen candidato en el handicap de fondo y Hurgón que corre mucho.

David Englander—

Tiene a Señorial, Santa Felicia y Cyllenita, los tres candidatos probables, si es que le toca estar en un día afortunado.

CABALLOS RECOMENDADOS

Primera carrera — Baradero y Bel Retiro.

Segunda carrera — Alcoy que tiene una excelente corrida; Setenta y Cinco, Trianón, Señorial, Quito y Zenatello cuentan todos con chance y su figuración depende de la largada que tengan.

Tercera carrera — Parisienne, pero la monta es mala; Santa Felicia que es muy veloz y Josefa. La presencia de Post Girl es dudosa.

Cuarta carrera — Gyp y Abea son las indicadas. Si Lady Ada cumple su compromiso es el lance recomendado.

Quinta carrera — Moloch y Remanso son los que más nos agradan.

Sexta carrera — Fantasío.

Séptima carrera — Los Gorros.

Octava carrera — Dalmacia y Ramalero.

DEL STUD ALVEAR

Botafogo — Que reaparecerá el 28, en los 4000 metros del clásico Pueyrredón en contra de Divinidad, fué ensayado hoy en 800 metros marcando 50".

Pegajosa — Fué floreada en 1500 metros. Vale tan poco ahora como antes.

Cad — Fué floreado en la milla a la par de Pocha, marcando 1'41" y medio. El hijo de Saint Wolf está muy lindo.

Su Majestad — Que no correrá en la Gran Polla y que hará su rentrée en el premio Olavarría, fué ejercitada suave por su peón.

Cáspita — Ha de reaparecer en breve. La hija de Polar Star fué ensayada en partida de pique a la par de Picarote, marcando 42".

Bis — Que está muy lindo, con Baistroqui marcó 48" 3/5, apareado a Maciste.

S. V. P. — Con Baistroqui marcó 49" 1/5 en 800 metros.

Mani — Que no ha de cumplir el compromiso que tiene para el jueves fué ensayado por González en la partida.

Don Raúl — Que ha estado corriendo con poca suerte, fué ensayado por González, suave.

FRESQUETE

Este hijo de Américo que como hemos informado, a raíz de su última carrera quedó sentido, ha sido operado en un vaso.

HECIRA-ZIG ZAG

1'28" en 1400 metros

La yegua ya es conocida. Zig Zag es un lindo alazán, por Val d'Or que está listo para hacer su debut a la mayor brevedad y que posee extraordinarias ligerezas.

Con Fenucci y Englander pasaron en 1'28" los 1400 metros, finalizando muy bien.

Ziz Zag no ha debutado antes por haber tenido una pulmonía al empezar a ejercitarse, pero ahora parece que desquitará el tiempo perdido.

INVASOR II

1400 metros en 1'28"

Ligero como pocos el "filarmónico" hijo de Galloway está listo para cuando se disponga por su ecurie que sea presentado.

Con la monta de Tomás N. Fernández recorrió en 1'28" los 1400 metros en que fué ejercitado.

CRACKER

Corrida en 3000 metros

Si continúa como hasta aquí el hijo de Dieudonné, también será presentado a disputar el clásico General Pueyrredón el 28 del corriente en contra de Botafogo, Divinidad y otras "fieras..." para lo cual se sometió esta tarde a una corrida en 3000 metros con la monta de Tomás N. Fernández.

Cracker se condujo discretamente y finalizó el ejercicio demostrando que aún conserva las energías de otro tiempo.

TOURS

1'40" en la milla

Ha seguido bien a raíz de su última victoria el hermano de Majestad, que aún ha de realizar una linda campaña en la temporada.

En 1'40" cubrió, con Tomás N. Fernández, la milla, dejándonos bien impresionados.

PAULONIA

El estado de la hija de Perrier es inmejorable y con la ausencia de Su Majestad en la Gran Polla de Potrancas, le queda una prueba muy favorable y será la preferida de la opinión si logra conservarlo como ahora.

Con Santiago Gómez fué sometida a un ensayo suave en la partida, conduciéndose perfectamente.

JEAN VALJEAN

2'40" 1/5 en 2500 metros

En las primeras tentativas que se han hecho con el hijo de Víctor Hugo no se ha logrado el objeto que se pretendía para los nuevos colores que defiende, pero muy en breve lo veremos lograr alguna victoria, puesto que ha mejorado mucho.

Con Tomás N. Fernández se le dió hoy corrida en 2500 metros. Tiempo 2'40" 1/5, aceptable por la forma en que terminó.

RAMALERO

47" en 800 metros

Anda bien el hijo de Saint Wolf, estando en condiciones de poder comprometer la victoria de la favorita Dalmacia en el handicap final de mañana, pero como va algo pesado, no sería extraño que a último momento no fuese de la partida, reservándose para otra más favorable.

Ramalero con Arcuri, recorrió en 47" los 800 metros, con sus ligerezas habituales.

SEÑORIAL - SANTA FELICIA

Estos dos pensionistas del stud Amistad, según nos comunican de su caballeriza, tomarán parte en la segunda y tercera del programa dosde se espera han de figurar honorablemente por las colosales ligerezas de que están dotados ambos hijos de Bronce.

Por otra parte, como el estado que lucen es perfecto, puede darse el doblete de la citada ecurie, que hace tiempo no tiene unas pruebas tan a propósito para ello.

Señorial y Santa Felicia, que serán dirigidos por Englander, cuentan con muchos partidarios.

ABEA

Viene corriendo mucho esta hija de Druid, en todos sus compromisos, y como en la prueba que figura para mañana las concurrentes son de sus fuerzas más o menos, puede lograr imponerse nuevamente por el training esmerado que ostenta.

Abea está muy linda de aspecto y a su ecurie le merece mucha confianza en esta ocasión.

LADY ADA

Uno de los mejores aprontes de la mañana ha sido el de esta hija de Old Boy, que figura en el premio Ocurrencia, donde puede salir airosa a pesar del excesivo número de concurrentes que en ella toma parte.

Lady Ada, aun no tiene jockey designado, y si a último momento no se encuentra una monta discreta, puede que la pupila del stud Haras Chico quede tranquilamente en el box.

HEMOS OIDO DECIR...

Que Baradero debe ser una fija en la primera carrera de mañana.

—Que el hijo de Druid ha mejorado notablemente.

—Que con Free Star piensan andar muy cerca.

—Que Bel Retiro, según el jockey Canessa, le puede dar trabajo a Torterolo.

—Que Alcoy tiene una corrida como para no perder.

—Que el hijo de Amsterdam, únicamente que largue mal, puede perder.

—Que Setenta y Cinco es otro de los que en esta carrera puede desempeñarse bien.

—Que Quito, según el entraiseur Peñaloza, es el lance de la carrera.

—Que con Zenatello temen únicamente una mala largada.

—Que Alarmista puede ser un lance a placé.

—Que Trianon tiene una corrida muy buena.

—Que en las potrancas perdedoras, Port Girl no es tan fija como se dice.

—Que con Parisinne tienen una buena carrera siempre que el jockey no haga decastres.

—Que la debutante Santa Felicia es sumamente veloz, y que puede desempeñarse bien.

—Que Josefa cuenta con aprontes verdaderamente buenos.

—Que en la cuarta, Abea es una de las mejores candidatas.

—Que Geranium le merece mucha confianza a su caballeriza.

—Que Gyp es otra de las candidatas que suenan.

—Que si Lady Ada consigue usa buena monta, será una excelente candidata.

—Que en el clásico Maipú, todos los competidores son grandes candidatos.

—Que Remanso corre muchísimo y que, según ellos, difícilmente han de perder esa carrera.

—Que el contratiempo sufrido por Moloch ayer, no ha tenido gran importancia.

—Que el hijo de Melilla está lindísimo y que posee una velocidad semejante a una flecha.

—Que Saint Emilion merece a su caballeriza mucha confianza.

—Que Fantasío no tiene rivales de consideración en el clásico Saavedra.

—Que el enemigo principal, que es Juan Carlos Gómez, parece que no cumplirá su compromiso.

—Que en el handicap de 2500 metros, Los Gorros es un excelente candidato.

—Que Fortín Uno le merece mucha confianza a su caballeriza.

—Que Ojal y Espartal pueden igualmente correr bien.

—Que en el handicap final Dalmacia tiene todas las probabilidades de ser la ganadora.

—Que la presencia de Grey Eyes es dudosa.

—Que Hurgón es un candidato que suena mucho.

—Que las mejores partidas de hoy eran de 41" los 700 metros.

APRONTES GENERALES

Precoz — Reaparecerá en breve porque anda bien. Con Altamiranda recorrió en 46" 4/5 los 800 metros.

Brujo — A la par de un compañero y con la monta de Roberto A. Carabajal, cubrió en 40" 4/5 los 700 metros. Es muy ligero el hijo de Calopino. Correrá el jueves.

Parigot — No se sabe a qué atribuir sus malas carreras porque en sus trabajos es el "mismo" que siempre. Con Navarro, hizo en 41" 3/5 la partida.

Paterio — Siguel igual, en 35" 1/3 cubrió 600 metros.

Table — Corre una enormidad la hija de Saint Wolf que con el "jockey de Guillermain" fué ensayada en la partida.

Miss Bazane — No es lo que creen en su ecurie. Con Carabajal pasó en 41" 1/2 los 700 metros.

El Plumitas — Con Fenucci recorrió 1000 metros el hijo de Sandunguero que anda bastante en privado.

Sable — Ni pincha ni corta... Con Badías pasó en 1'1" los 1000 metros de la partida en que fué ejercitado.

Bernadotte — Vive y... se trabaja aun en la pista. En 1'41" recorrió esta mañana la milla.

La Infanta — Con Torterolo y acompañado de "otro" con Benvenutti, pasaron en 42" los 700 metros.

Rey Mago — En 1'41" recorrió los 1600 metros con Canessa el hijo de Duc d'Albe.

Huanguelen — Ligera como siempre, la hija de Polar Star pasó en 50" los 800 metros con el peón.

En cuanto corra debe tenerse especialmente en cuenta.

Inyala — Reaparecerá en breve porque su estado no puede ser más completo. En 42" 1/2 con el peón cubrió los 700 metros de práctica.

Briand — Con el peón recorrió en 42" 3/5 la partida el hijo de Jardy que está muy lindo.

Diaspa — Con R. A. Carabajal hizo en 41" 2/5 la partida.

Casero-Walhalla — Altamiranda y el peón los "molestaron" esta mañana para hacerles recorrer 700 metros en 42".

The Lad — Con Baistroqui, pasó en 1'2" 1/5 los 1000 metros en que fué ejercitado el hijo de Le Samaritain.

Crocus — Ha hecho hoy un ejercicio de 1000 metros en 59" 2/5. El hijo de Craganour está muy lindo y corre mucho.

Miss Tonta — Ha producido hoy uno de los mejores ejercicios del día. De los 700 metros a la raya marcó 41". La pupila de Gabino Fernández con un poco de suerte puede ganar cualquier carrera.

Irrisión — Está lista para hacer su rentrée.

La hermana de Ocurrencia ha demostrado hoy en un apronto que hizo sobre 1100 metros a la par de Solazo que corre mucho. Le tomamos 1'6" 3/5.

Tenebrosa — Que ha estado renga, ha reanudado sus ejercicios. Hizo hoy una partida suave.

Florilegio — Continúa sin novedad y en inmejorable estado de preparación.

Con la monta de Navarro, trabajó en 700 metros, distancia en que empleó 42".

Júbilo II — Que tuvo que interrumpir su campaña cuando tanto corría, ya está de nuevo bien.

Hoy hizo 1000 metros desempeñándose bien.

Carleato — Que no corre mañana y que reaparecerá en el clásico Necochea, fué trabajado por Torterolo a la par de Como, marcando 41" 1/2.

Basta para probar el alto concepto que de él se tiene, el hecho que Torterolo en la Gran Polla de Potrillos tendrá que abandonar a Fantasío.

Takecare — Se ha largado a correr y en su caballeriza se cree que se colocará en las condiciones de cuando hizo sus mejores carreras de la temporada pasada.

Con Máximo Acosta, cubrió 1000 metros en 59" 1/5.

La Glorieuse — Que tiene una fija para el jueves, con el peón hizo 700 metros en 42" 1/5.

El entraineur Berro está encantado... con la hija de Old Man.

Irónica — Apareada a Taberniera, hizo 700 metros en 42".

Una y otra no alcanzarán a darle mayor gloria a la tradicional caballeriza de Old Man.

Sin Rumbo — Corre mucho y en donde los kilos se lo permitan será siempre un gran rival.

Con Torterolo hizo 700 metros en 41".

Florette — Que será preparada especialmente para la Gran Polla de Potrancas, ha sido trabajada por el jockey oficial del Talismán, Canessa haciendo 700 metros en 41" 3/5 a la par de Borax.

HIPODROMO DE LA PLATA

A una interesante reunión dará lugar el desarrollo del programa hípico de La Plata.

Son nuestros candidatos:

1a. carrera—CHASQUIDO
2a. „ —SANCHETE
3a. „ DOS SANTOS II
4a. „ —CHARLEROI
5a. „ —R. DU SOIR
6a. „ —RANQUELA
7a. „ —ICE CREAM

Los boletos de los trenes de 11, 11.03 y 12.13 servirán de entrada gratuita al hipódromo.

BODEGAS Y VIÑEDOS
Las Colinas de Maipú
MAIPU (MENDOZA)
VENTAS POR MAYOR
Christensen Endrizzi y Cía.
ESCRITORIO Y DEPOSITO
SALGUERO 285 — Buenos Aires
U. T. 3223 Mitre — Coop. 492 Oeste

VINOS VIRGILIO
MAIPU (MENDOZA)

Ventas por mayor
Bernardo de Irigoyen 1379 -- Buenos Aires

Vinos de Mendoza
MARCA REGISTRADA
L. Giacomelli y Hno.
CORRIENTES 3162
UNION TELEF 3854 MITRE
BUENOS AIRES-MENDOZA

Banco Frances e Italiano
para la América del Sud
Casa matriz: 41 Avenue de l'Opéra París
CAPITAL: Fcs. 25.000.000
RESERVAS: „ 14.866.500
299 CALLE CANGALLO 299
(ESQUINA 25 DE MAYO)
- Buenos Aires -

ANTIQUARY WHISKY ESPECIAL EL GRAN FAVORITO
E. M. DE SANTA COLOMA CHACABUCO 319
Cognac Bisquit Dubouché

Mundo comercial

EXTERIOR

MAIZ

CHICAGO, julio 13. — El maíz mixto americano, a entregar en agosto se negoció hoy aquí: apertura, a 160; quedando en la clausura anterior, a 161 1|2.

Para entregas a efectuar en el mes de septiembre, se registraron estos precios: apertura, 160 1|4; quedando en la clausura anterior, a 161, oro americano por bushel.

LINO

DULUTH, julio 13. — Para remesas a entregar en julio, fueron anotados estos precios: apertura, 440; clausura anterior, 440; para entregar en octubre, apertura, 445; clausura anterior, 445.

MERCADOS NORTEAMERICANOS

NUEVA YORK, julio 13—Las diferencias de precios producidas hoy en los centros de negocios en cereales de esta plaza son las que se expresan a continuación:

Operaciones de apertura

Mercado	Entrega	Suba	Baja
Chicago:			
Maíz		1|8	—

Operaciones intermedias

Mercado	Entrega	Suba	Baja
Chicago:			
Maíz	agosto	—	3|8
Maíz	septiembre	—	5|8
Duluth:			
Lino	julio	—	5
Lino	octubre	—	1
Lino	octubre	1	—

MERCADO COMERCIAL DE LONDRES

LONDRES, julio 13. — Cotizaciones oficiales de títulos argentinos en el mercado comercial de aquí:

Tipo de descuento del Banco de Inglaterra . . .	5 %
Const. británicos 2 1| 2o|o	56.—

Títulos argentinos

Empréstito nacional 1897, 4 o|o, ley 3378	71 ½
Emp. Arg. de Obras Públicas, 1886, 5 o|o . .	97.—
Emp. Arg. de Conversión de 1889, en £, 4 1|2 o|o	86.—
Emprést. Arg. Interno de 1909, 5 o|o	88.—
Bonos Obras de Salubridad, etcétera de Buenos Aires	100.—
Provincia de Buenos Aires, 3 1|2 o|o to 3 1|2 Loan	54 ½

BOLSA DE PARIS

PARIS, julio 13. —

Renta francesa, 3 o|o. . .	88.25
Id. id. 3 o|o.	60.05

INTERIOR

BOLSA DE COMERCIO

Unica rueda

Cédula Hipotecaria Argentina de 6 o|o, antigua emisión, al contado: 19.500 a 101.50.

Id para julio 15: 16.000 a 101.50; 4000 a 101.40; total, 20.000.

Cédula Hipotecaria Argentina de 6 o|o, 2a. serie, al contado: 4500 a 101.10.

Cédula Hipotecaria Argentina de 6 o|o, 3a. serie, al contado: 3000 a 101.70; 1000 a 101.60; total, 4000.

Id para julio 15: 153.000 a 101.70; 20.000 a 101.60; total, 173.000.

Cédulas Nacionales serie K, al contado: 4000 a 99.50.

Bonos Municipales de Pavimentación (cupón semestral), al contado: 1900 a 83.70; 2900 a 83.50; total, 4800.

Certificados Municipales de 7 o|o, para julio 15: 6500 a 99.80.

Empréstito Interno de Conversión de 2 1|2 o|o, al contado: 100.000 a 36.80.

Prince of Buenos Aires 3 1|2 o|o, al contado: 40.000 a 53.

Títulos de 7 o|o Provincia de Entre Ríos, al contado: 58.000 a 91.60.

Obligaciones de 8 o|o del Banco El Hogar Argentino, al contado: 12.000 a 102.50.

Puerto San Nicolás, al contado: 300 a 30.30.

Id para julio 15: 100 a 30.30.

Id para fin de mes: 300 a 30.50.

Id para agosto 31: 100 a 30.60; 500 a 30.70; total, 600.

La Cantábrica, para julio 15: 10 a 190.

La Tandilera, para julio 15: 200 a 183.

Astra, para julio 15: 60 a 92.

La Primitiva, para julio 15: 45 a 330.

Salinas Hnos., julio 18: 130 a 380.

Argentina de Edificación, para julio 15: 250 a 62.

The Guatraché, para julio 15: 400 a 4.80.

Mercado de Abasto Proveedor, para julio 15: 20 a 265.

Las Palmas del Chaco Austral, para julio 15: 20 a 130; 70 a 132; 140 a 135; total, 230.

Compañía Sansinena, al contado: 5 a 285; 10 a 286; total, 15.

Id para julio 15: 10 a 284; 110 a 285; 60 a 286; 30 a 285.50; total, 210.

Id para fin de mes: 10 a 287; 40 a 286.50; 40 a 286; total, 90.

DEMANDA Y OFERTA DE TITULOS

Fuero anotaos hoy, solicitados en compra, en la Bolsa de Comercio, acciones de la Compañía Marconi.

COCHERIA TACUARI
Sucesores de
IRIBARNE & Cía
NO CONFUNDIR
TACUARÍ 344

SE AVISA por el término de treinta días a los que tengan restos depositados en la bóveda con el nombre anterior de "l Amicantonio," cementerio del Oeste, procedan a retirarlos; sino, en su defecto, serán trasladados al osario general. Informes, Laprida 2061.

CAMARA GREMIAL DE CEREALES

Trigo: clase barletta, a $ 12.50; id clase pan, a 12.20; id Bahía Blanca, clase pan, a 12.20.

Maíz: clase amarillo, colocado sobre dársena, a $ 5.70.

Lino: base 4 o|o, colocado sobre dársena, a 25.75.

Avena: colocada sobre dársena a $ 5.50.

REGISTRO DE CONTRATOS

Durante lo que va del mes corriente, la oficina de ajustes del mercado de cereales a término de Buenos Aires, lleva registrados por negocios en cereales, 75.200 toneladas de productos agrícolas varios.

MERCADO DE CEREALES A TERMINO DE BUENOS AIRES

Unica rueda

Trigo: para agosto, entrega sobre dársena. 200 toneladas a 12.45; 200 idem a 12.40.

Lino: para septiembre, entrega s. dársena, 500 toneladas a 25.90; 200 idem a 25.95; para febrero, 100 id. a 22; 100 idem a 22.15; 100 idem a 22.30; 200 idem a 22.35; 400 id. a 22.40; 100 idem a 22.25; 100 id. a 22.20.

Precios de ajuste

Trigo: entrega sobre dársena, en julio, 12.35; en agosto, 12.40; en septiembre, 12.30; en octubre, 12.30; en enero, 11.75; en febrero, 11.65.

Maíz: entrega sobre dársena, en julio, 5.70; en agosto, 5.70; en septiembre, 5.80; en octubre, 5.90; id disponible, 5.70.

Lino: entrega sobre dársena, en julio, 25.80; en agosto, 25.90; en septiembre, 25.95; en octubre, 25.6g, en noviembre, 25.65; en enero, 22.45; en febrreo, 22.20; id disponible, 25.80.

Avena: entrega sobre dársena, en julio, 5.60; en agosto, 5.70; en septiembre, 5.70.

MERCADO DE CEREALES A TERMINO D EROSARIO

Unica rueda

Sin negocios cerró hoy esta hora de operaciones en cereales.

MERCADO CENTRAL DE FRUTOS

Hoy han entrado a este mercado: 88 atados de cueros lanares, 4 bultos de cerda, 2 atados de cueros varios.

Ventas de hoy

Cruza gruesa: 50.000 kilos a pesos 21.50, 6000 a 20, 2000 a 19, 18.000 a 18.

Cruza fina, Chubut: 1000 kilos a pesos 19:

Segunda esquila: 2000 kilos a pesos 18.30, 4000 a 18, 10.000 a 17.50, 16.000 a 17, 8000 a 16.50, 12.000 a 16, 14.000 a 15.50, 7000 a 15, 3000 a 14, 2000 a 13.50, 4000 a 12, 2000 a 11.

Pieles lanares, estación consumo: 500 kilos a $ 1.15, 700 a 1.10, 1500 a 1.05, 300 a 1.

Estación desecho: 300 kilos a pesos 0.95, 500 a 0.90, 1000 a 0.85, 2000 a 0.80.

Criollos: 250 kilos a $ 1.60, 3000 a 1.30.

Pelados consumo: 200 kilos a pesos 0.60, 300 a 0.50, 100 a 0.45.

Pelado, desecho: 200 kilos a pesos 0.40, 300 a 0.30, 100 a 0.25.

Cueros vacunos: 50 cueros a pesos 15, 50 a 14.20.

Corderitos: 2200 cueros a $ 7.35 oro.

Becerros: 30 cueros a $ 19, 40 a 18.50, 100 a 18.

Nonatos: 50 cueros a $ 20, 40 a 18, 60 a 15.50, 50 a 15.

Potros: 30 cueros a $ 7.70, 40 a 7.60, 50 a 7.50, 20 a 7.20, 40 a 7.

Cerdas: 200 kilos a $ 11.50, 300 a 11, 200 a 10.50, 500 a 10.30, 300 a 9.50, 20 a 9.

Colas: 200 kilos a $ 18.

Corderitosfl 30 d., a $ 1.80, 10 a 1.70.

Nutria: 20 kilos a pesos 6.

Liebres: 200 cueros a $ 0.52, 300 a 0.58, 200 a 0.45, 500 a 0.40, 200 a 0.35.

Lana entrada, 193.995 kilos; salida, 130.581 kilos; entrada total, 935.874 kilos; existencia, 21.995.400 kilos.

BOLSA DE CEREALES

Operaciones realizadas hoy

Trigo varias clases: 277 bolsas, en Once, a $ 12.10, García y Alonso; 690 id. a 12.10, Julio L. Peña; 480 id. a 11.70, Dhies; 130 id. Sola, a 11.40, P. y R. Lanusse; 478 id. Lacroze, a 11.30, S. y Bercetche; 461 id. a 11.30, id; 16 id. Once, a 11.30, A. y Blaquier; 149 id. Sola, a 10, id; 233 id. Once, a 8.56, id.

Trigo barletta: 310 bolsas, en Palermo, a $ 11, García Anido; 550 id. Sola, a 10.30, C. y Onia.

Maíz morocho, nuevo: 112 bolsas en Once, a 10.10, J. Solari.

Maíz amarillo, nuevo: 280 bolsas en Once a $ 5.90, F. Cucullu; 130 id. a 5.80, S. y Bercetche; 100 id a 5.75, Frissal; 480 id Lacroze, a 5.70, H. Anderson; 495 id. a 5.70, id; 485 id. a 5.70, S. H. González; 280 id, Buenos Aires a 5.80, Angamun.

Cebada: 183 bolsas, en Sola, a pesos 5.30, Strugamou; 290 id id. a 5.30, id; 72 id id. a 5.30, id; 110 id id. 5.10, Frissal; 415 id, Haedo a 5.15, Malrechino.

Lino: 238 bolsas en Once, a 25.30, B. y Benbenuto; 343 id. Palermo, a 25, N. y Hernández; 377 id id. a 24 Jolies B. Chanouf; 70 id. Once, a 21, García Anido.

Nabo: 105 bolsas, en Sola, a pesos 24, Goñi e hijo; 92 id. Lacroze, a 22, P. y A. Lanusse; 39 id, Once, a 13.80, Strugamou.

Avena: 670 bolsas, en dársena, a pesos 7, S. y Bercetche: 400 id id. a 7, D. y Fafés; 503 id id. a 6.85, id.

Alfalfa: 55 bolsas, en Sola, a pesos 7.30, Estrimen Hnos.; 22 id id, a 7.30 id.

ENTRADA DE CEREALES

Once: Trigo 6191 bolsas, triguillo 296, maíz 3030, lino 54, avena 1442, cebada 250, paja Guinea 775, harina 34, nabo 73, alpiste 125, pasto 678 fardos grandes y 2449 fardos chicos.

Sola: Trigo 980 bolsas, maíz 1800, cebada 321.

Retiro: Trigo 501 bolsas, lino 233, harina 1666.

Palermo: Trigo 649 bolsas.

Rural: Trigo 755 bolsas, triguillo 86, maíz 1186, lino 70, nabo 90, afrecho 534, afrecho 595.

Buenos Aires: Maíz 466 bolsas, nabo 49, pasto 2518 fardos.

Casa Amarilla: Patatas 16.134 bolsas.

Totales: Trigo 9076 bolsas, maíz 7362, lino 417, nabo 212, avena 3292 cebada 502, harina 3466 afrecho 534, pasto 5645, patatas 16.134.

MERCADO DE AVES

Mercado Ciudad de Buenos Aires

Han entrado hoy a este mercado 294 pichoneras cargadas con aves y 239 cajones huevos; 176 bultos de caza.

Ventas al por mayor

Gallinas especiales, de pesos 3.40 a 3.70, la yunta; id buenas, de 2.40 a 2.80; id regulares, de 2.10 a 2.50; id chicas, de 1.80 a 2.10; pollos especiales, de pesos 2.40 a 2.60; id buenos, de 1.90 a 2.10; id regulares, de 1.40 a 1.70; id chicos, de 0.90 a 1.10; pavos de cerdafi especiales, de 14 a 16; id regulares, de 10.60 a 13; id pichones, especiales, de 9 a 10; id id regulares, de 5 a 76 pavitas, según clase, de 2 a 5.90; patos criollos, de 2.20 a 2.30; id pekín, de 1.60 a 2; id marruecos, de 1.80 a 1.80; gansos, de 3.50 a 3.60; pichones de paloma, de 0.25 a 0.30; conejos, de 1.60 a 3.

Productos de la caza: Perdices blancas, de 0.40 a 0.45, la yunta; id negras, de 0.60 a 0.75; martinetas, de 1.60 a 1.70; gallinetas, de 0.80 a 0.856 patos laguna, de 1.30 a 1.40; liebres, de 0.88 a 0.89.

Huevos: a 0.87 pesos la docena.

MERCADO DE PATATAS

Estación Casa Amarilla

Han entrado hoy a este mercado: 16.134 bolsas de patatas.

Ventas de hoy

Patata especial, francesa, a pesos 1.95 los diez kilos; id buena, a 1.60, id inferior, a 1.40; id especial, alemana, a 1.15; id buena, a 1.05; id inferior, a 0.95.

MERCADO DE VACUNOS

(Estación Liniers)

En el transcurso de la semana que fenece, se han realizado las operaciones en este mercado, con plaza firme para todas las clases de ganado, sin haber sido sus precios sobresalientes, pero sí, bastante sostenidos para esta época.

En lo que atañe a las tropas de novillos frigorífico, sin lotes se colocaron con bastante facilidad, especialmente en estos últimos días en que se pagó hasta $ 0.25 la libra por los livianos y de $ 0.24 a 0.24 1|2 por los gordos y especiales; y $ 0.25 1|2 por un lote sobresaliente, compuesto de 10 cabezas, consignadas a la sucursal Juan Curutchet, remitidas por las estancias Juan Duggau, Ltd., de su establecimiento "El Triunfo", procedentes de la estación S. Spíritu, y su peso fué de 880 kilos cada uno, siendo comprador el frigorífico Swift.

Para las tropas de vacas gordas, novillitos; vaquillonas y vacas livianas, de buena clase y carnadura, lo mismo que para terneros y mamones, ya fueran gordos o de buena gordura, su venta se efectuó con bastante liberalidad, dado la buena demanda que existe en plaza para estas clases de ganado.

En el mercado de cerdos, se registró una nueva baja en las cotizaciones, haciéndose en estos últimos días algo dificultosa su venta.

La entrada de hoy en este mercado fué de 6554 cabezas, clasificadas en la siguiente forma: novillos 3383; vacas 1607; terneros 1539 y bueyes 25. Porcinos entraron 1748.

Los precios corrientes de la mañana fueron los siguientes:

Bueyes especiales para frigorífico, de pesos 205 a 210; id. id. de 165 a 193; id. para consumo, de 105 a 158; novillos excepcionales para frigorífico, de 215 a 295; id. m. especiales id. de 174 a 185; id. especiales id. de 158 a 168; id. m. gordos id. de 142 a 155; id. gordos id. de 128 a 139; id. para consumo, de 78 a 125; novillitos especiales id. de 128 a 132 id. id. de 50 a 125; vacas especiales id. de 171 a 175; id. id. de 60 a 164.50; vaquillonas especiales id. de 118 a 124; id. id. de 56 a 115; terneros especiales id. de 73 a 83; id. id. de 51 a 70; id. mamones id. de 19 a 48.

Para porcinos, los precios variaron entre pesos 0.54 a 0.60; especiales de 0.62 a 0.66 y excepcionales a 0.68 el kilo.

ENTRADAS

Consignatarios: Bargo, Lascurain y Etchegaray; remitentes: Mendía; procedencias: Olavarría; animales: 25; id. González; Guaminí 28; id. Lizaso; Tapalqué 81; Accame, Beilini y Cía.; Cebuyrano; S. Rosa 29; id. Ruiz; G. López 24; Anasagasti Juan; Stegman; Belgrano 99; Apheca y Cía. Juan; Pourtalé; id. 50; id. Misurane; P. Central 104; Arzeno y Hnos. Fto. B.; Labra; Peuyrredón 35; Arrieta y Bascarán; Blanes; Pellegrini 20; id. Malepiate; id. 17; Aguilo José; Drysdale; Pehuajó 56; Bellocq e Hita; Bellocq; C. Casares 36; id. Carricart; Rauch 50; Bracht y Cía.; Sjorden; E. Ríos 96; id. Faldillo; La Plata 161; Bayona Juan; Erize; Guaminí 119; Coop. de Hacendados; Urquiza; Alvear 50; id. Estruel; Pehuajó 20; id. id. Ganduglia; Juárez 50; Crespo y Rodríguez Capitani; Lincoln 20; id. Maggi; Chacabuco 10; Cucullu Felipe L.; Méndez; Pehuajó 51; id. Roetch; Pinto 63; Crohare Salvador; Bayrin; Alberdi 71, id. Patruchi, Belgrano 20, Carriquiry Casaux y Cía.; Etcheverry; E. Ríos 80, Croto Hnos.; Crotto; Alvear 45; id. Gatti; Chacabuco 12; id. Pradere; M. Paz 100; id. Miraveut; S. Vicente 20; Delfino Hnos.; Brinio; 3 Arroyos 146; Devoto y Cía. Tomás; Jormey; Rojas 24; id. Bassart; Pehuajó 35; D'Hers y Cía. Francisco; Sauze; Pellegrini 36; De Lellis y Fages Hnos.; Courtieux; C. Casares 30; Echeverría Juan S.; Barrague; T. Lauquen 24; Fayanás y Tellagorri Pittaluga; Capital 7; Frers Julián; Freije; M. Chiquita 40; Guillón y Cía. Rodolfo; Barroque; T. Lauquen 63; id. Zabala; Pehuajó 24; Gibson Hnos.; Recalde; M. Susana 168; Ham Patricio; Barralde; Maipú 87; Lanusse Pedro y Antonio; Terrero; Chascomús 12; id. Perret; Zárate 20; id. Moreno; Las Flores 100; id. Corti; 9 de Julio 10; id. Gammo; Guaminí 24; id. Eluthauz; E. Ríos 82; id. Gil; 3 Arroyos 28; id. Luches; Q. Quemu 71; id. Elichiry; T. Lauquen 19; id. Caarasa; Ayacucho 10 id. Agara; id. 20; id. Zuberbuhler; G. Acha 152; id. Frie; Saavedra 25; id. Tangrenea; Bolívar 38; id. Di Luca; G. Chaves 24; id Eyheramundy; Ayacucho 20; id. Andant; Caseros 17; id. Arribar; Dorrego 44; id. Marchi; Caseros 22; Lalor Juan; Garat; Pellegrini 50; id. Morgan; Pueyrredón 100; id. Zabala; Pellegrini 12 id. Redlich; J. Celman 35; id. Neroggi; Olavarría 65; id. Lutzky; C. Casares 22; id. Berho; Pueyrredón 44; id. Ripa; id. 23; id. López; Alvarado 45; La Exp. Argentina; Pourtalé; Azul 20; La Ganadera (S. A.). Saldina, Bolívar 115; id. Canepa id. 40; Lanús Florencio y Ado. E.; Bolda; C. Casares 156; Méndez Hnos y Cía.; Mendiberri; 3 Arroyos 24; id. Sud América P. Central 24; Martínez de Hoz Hnos Slorden; Juárez 81; id. id. Pehuajó 42; id. id. G. Pueyrredón 18; Nale Repetto y Cía.; Daricino; Castellanos 54; id. Robles, G. López 28; Oján y Cía. Francisco Ruiz, Las Flores 25; Ocampo y Cía. Ocampo; Pergamino 40; Peña y Cía. Julio L.; Goyena; Azul 144; Rossi Angel, García, Chacabuco 20; Ruiz Baldassarre y Cía.; Saralegui, Santa Fe 88; Suc. Juan Curutchet; Duggan; S. Spíritu 10; Santamarina e hijos; Slorden; T. Lauquen 22; id. Lacrouts; J. Celman 24; Suc. Beltrán Sansot; Negrete; Dorrego 108; Salaberry y Bercetche; Aramburú; Olavarría 86; id. Hardy; T. Lauquen 21; id. Sáenz; M. Chiquita 69; id. Alvarez; Dorrego 25; id. Murphy; Mercedes 12; id. Clarigutani; S. Fernando 13; id. Mustio; Monte 40; id. Aramburo; Olavarría 100; id. Ward; Chascomús 43; Trelles José María; Soage; Caseros 63; Unzué Alzaga y Cía.; Duppy; Colón 48; id. Ladoux; Pehuajó 40; id. Del Carril; Bolívar 120.

VENTAS DE HOY

BARGO, LASCURAIN Y ETCHEGARAY.—

4 bueyes m. especiales Tapalqué, pesos 210; 11 toros especiales id. 193; 20 vacas m. gordas id. 130; 12 terneros gordos id. 70; 4 id. mamones id. 48; 17 novillos c. gorda Guaminí 117; 9 novillitos id. id. 90; 1 vaquillona b. carne id. 70; 1 vaca m. gorda id. 145; 20 novillitos b. carne Saavedra 75; 15 terneros regulares id. 50; 10 vaquillonas b. carne Bolívar 85; 15 id. id. 80; 12 novillitos id. id. 70.

AGUILO JOSE—

18 vacas m. gordas Pehuajó, pesos 142; 30 id. gordas id. 125; 20 id. g. y c. gorda id. 115.

ANASAGASTI JUAN—

43 novillos m. gordos G. Belgrano, pesos 150; 2 id. c. gorda id. 120; 5 id. b. carne id. 105; 5 id. id. 95; 44 terneros regulares id. 55.

ARRIETA Y BASCARAN—

20 novillitos g. y c. gorda Pellegrini, pesos 105; 7 id. m. gordos id. 117; 6 bueyes gordos id. 165

ARZENO y Hnos. Fto. B.—

29 novillitos b. carne G. Pueyrredón, pesos 81; 3 vaquillonas id. id. 78; 3 id. id. 70.

BELLOCQ E HITA—

36 novillos gordos C. Casares, pesos 143; 28 terneros mamones Brandzen 32; 32 id. gordos Rauch 68; 8 id. buenos id. 63; 8 id. id. 60; 2 id. mamones id. 45.

BENITEZ Y MURRE—

6 toros g. y c. gorda G. López, pesos 150; 20 novillos id. id. 135; 53 id. c. gorda id. 113; 13 novillitos id. id. 90; 9 tortos id. id. 95.

BAYONA JUAN—

21 vacas m. gordas A. Alsina, pesos 140; 20 id. gordas id. 125; 50 id. id. 122; 17 id. id. 120; 66 novillos especiales Dorrego 162.

CHAPAR y Cía.—

110 novillitos m. gordos Córdoba, pesos 155; 27 terneros especiales Guaminí 78; 48 id. buenos id. 66; 14 id. id. 67.

CRESPO Y RODRIGUEZ—

8 bueyes m. especiales Chacabuco, pesos 205; 2 toros c. gorda id. 135; 20 novillitos m. gordos id. 122.

CEBALLOS Y CUFRE—

19 vacas m. especiales P. Central, pesos 175; 18 id. m. gordas id. 135; 80 id. g. y c. gorda Chascomús 110.

D'HERS y Cía. FRANCISCO—

8 novillitos m. gordos Pelllegrini, pesos 115; 16 id. c. gorda id. 90; 11 id. b. carne id. 75.

DEVOTO y Cía. TOMAS—

13 terneros regulares C. Suárez, pesos 55; 12 id. id. 55; 4 vacas gordas Rojas 122; 6 id. m. gordas id. 131; 11 novillitos m. especiales id. 132; 2 vacas m. gordas id. 140; 17 terneros mamones Pehuajó 45; 18 id. id. 40; 58 novillos especiales Junín 158.

DE LELLIS Y FAGES Hnos.—

22 vacas c. gorda C. Casares, pesos 103.

ECHEVARRIA JUAN S.—

24 novillos c. gorda T. Lauquen, pesos 125.

DELFINO Hnos.—

7 vacas g. y c. gorda G. Villegas, pesos 110; 150 novillos id. C. Dorrego 130; 14 vacas id. id. 110; 20 id. b. carne id. 73; 2 torunos id. id. 105; 2 id. id. 105; 50 vacas gordas id. 125.

GUILLON y Cía. RODOLFO—

60 novillos m. gordos T. Lauquen, pesos 148; 3 vacas id. id. Pehuajó 135; 24 novillitos m. especiales id. 130.

CHIMONDEGUY E HIJO DOMINGO—

40 novillos c. gorda Lobos, pesos 118; 5 vacas id. id. 105; 11 vaquillonas id. id. 88.

CROHARE SALVADOR—

26 novillos gordos Alberdi, pesos 140; 45 terneros buenos id. 65.

CARRIQUIRY, CASAUX y Cía.—

80 novillos c. gorda E. Ríos, pesos 125.

CROTTO HERMANOS—

100 novillos c. gorda G. Paz, pesos 128; 8 toros especiales G. Alvear 181; 12 id. g. y c. gorda id 131; 25 vacas id. id. 107; 6 novillos id. S. Vicente 135; 2 vacas id. id. 110; 2 id. flacas id. 60; 6 terneros mamones id. 38; 4 id. id. 28; 2 vaquillonas c. gorda Chacabuco 90; 6 novillitos g. y c. gorda id. 100.

COOPERATIVA DE HACENDADOS—

50 vacas gordas Alvear, pesos 125; 50 novillos flacos C. Suárez 87; 8 novillitos b. carne Pehuajó 82; 5 vaquillonas id. id. 73; 3 novillitos gordos id. 114; 20 id. especiales G. Alvear 128.

CUCULLU FELIPE L.—

3 novillos g. y c. gorda Pehuajó, pesos 135; 42 id. m. especiales id. 175; 4 vacas m. gordas id. 145; 63 novillos excepcionales G. Pinto 211.

GIBSON Hnos.—

168 novillos criollos Santa Fe, pesos 110.

HAM PATRICIO—

85 vacas g. y c. gorda Maipú, pesos 114; 1 id flaca id. 60; 2 id. id. 25.

GARAT BERNARDO—

13 vacas g. y c. gorda Monte, pesos 107; 10 vaquillonas c. gorda id. 91; 16 terneros mamones id. 47; 13 id. id. 48.

LANUSSE PEDRO Y ANTONIO—

25 terneros mamones Las Flores, pesos 44.50; 25 id. regulares id. 57.50; 25 id id. 54; 25 id. id. 50.50; 16 id. id. 54; 12 id. id 54; 6 vaquillonas b. carne id. 64.50; 14 terneros regulares id. 30; 5 vacas c. gorda id. 88; 4 id. b. carne id. 72; 36 terneros mamones Pampa 35; 35 id. id. 19.50; 33 id. regulares id. 56; 33 id. id. 54; 20 vacas especiales id. 146; 24 id. gordas id. 123; 21 id. id. 126; 21 id. id. 123; 6 terneros regulares Bolívar 54; 12 id. buenos id. 64; 11 id. id. 61; 9 id. id. 65.

LANUSSE PEDRO Y ANTONIO —

2 vacs g. y c. gorda, 9 de Julio pesos 106; 8 novillos m. gordosid. pesos136; 2 novillos m. gordos, Saavedra, pesos 150; 3 novilos c. gorda id. pesos 124.50; 7 novillos c. gorda id. pesos 100; 4 novillos m. especiales id. pesos 197; 2 vacas m especiales id. pesos 165; 15 novillos especiales, T. Lauquen, pesos 161; 8 novillos c. gorda, Chascomús, pesos 110; 4 novillos flacos id. pesos 60; 9 terneros regulares, Zárate, pesos 58; 11 terneros buenos id. pesos 59; 7 novillos gordos, 3 Arroyos, pesos 138; 21 novillos c. gorda id. pesos 121; 17 vacas gordas, Guaminí, pesos 125; 7 vacas g. y c. gorda, id. pesos 111; 9 novillos c. gorda, Junín, pesos 105; 6 novillos especiales id. pesos 165; 16 vacas m. especiales, Caseros id. pesos 171; 22 vacas m. gordas id. pesos 144; 20 novillos c. gorda, Ayacucho, pesos 129; 6 terneros regulares id. pesos 51; 3 terneros c. gorda id. pesos 133; 7 toros c. gorda id. pesos 110; 20 novillos gordos id. pesos 144; 23 terneros mamones, E. Ríos, pesos 46; 25 terneros mamones id. pesos 45; 10 vaquillonas b. carne id. pesos 80; 10 vaquillonas flacas id. pesos 61; 24 terneros mamones id. pesos 46; 8 novillos c. gorda, C. Dorrego pesos 106; 14 vacas gordas id. pesos 124; 15 vacas g. y c. gorda G. Chaves, 110; 10 vacas m. y c. gorda id. pesos 114.50; 14 vacas gordas id. pesos 117.

LALOR JUAN—

12 terneros buenos, Pellegrini, pesos 63.50; 3 vaquillonas m. gordas id. pesos 113.50; 2 vacas m. especiales id. pesos 164; 12 terneros gordos id. pesos 68.50; 7 vacas c. gorda, id. pesos 92; 6 terneros buenos id. pesos 67.50; 4 toros m. especiales id. pesos 219; 2 vacas gordas Carlos Casares, pesos 127.50; 2 vaquillonas m. gordas id. pesos 116; 10 novillitos c. gorda id. pesos 97; 8 novillos c. gorda id. pesos 129.50; 5 terneros buenos, Córdoba, pesos 65; 15 terneros buenos id. pesos 66; 15 terneros buenos id. pesos 61.50; 13 novillitos b. carne, P. Central, pesos 83; 10 novillos c. gorda id. pesos 114; 5 novillitos b. carne id. pesos 78; 26 terneros regulares id. pesos 50; 26 terneros regulares id. pesos 45; 26 terneros regulares id. pesos 41; 6 terneros mamones id. pesos 51.50; 10 terneros buenos, Olavarría, pesos 63; 12 terneros buenos id. pesos 66.50; 10 terneros buenos id. pesos 59.40; 18 terneros regulares id. pesos 58.50; 12 novillos regulares P. Central, pesos 50.50; 6 terneros mamones pesos 48.50; 7 terneros regulares id. pesos 49; 15 terneros regulares id. pesos 54.50; 23 terneros mamones id. pesos 47.50; 9 novillitos b. carne id. pesos 72; 2 novillitos c. gorda id. pesos 91; 2 vacs b. carne id. pesos 71; 13 terneros mamones id. pesos 38; 9 novillitos flacos id. pesos 45; 9 novillitos flacos pesos 62; 4 vacas b. carne id. pesos 83; 8 terneros mamones id. pesos 31; 13 terneros mamones, General Paz, pesos 45.50.

LA EXP. ARGENTINA.—

2 vacas b. carne, Hinojo, pesos 50; 22 novillitos gordos, id. pesos 115; 11 novillos c. gorda, Azul, pesos 128; 3 novillos c. gorda id. pesos 115; 6 toros m. gordos id. pesos 175.

LA GANADERA (S. A.)—

15 novillitos b. carne, Bolívar, pesos 80; 41 novillos b. carne id. pesos 105; 11 terneros regulares id. pesos 56; 40 novillos m. gordos id. pesos 150.

LANUS FLORENCIO.—

4 toros g. y c. gorda, Carlos Casares, pesos 155; 28 novillos gordos id. pesos 141; 30 novillitos gordos id. pesos 110; 47 novillitos g. y c. gorda id. pesos 104; 10 novillitos b. carne id. pesos 85; 4 vacas m. especiales id. pesos 162; 14 vacas m. gordas id. pesos 135; 9 vacas g. y c. gorda id. pesos 110; 7 vacas c. gorda id. pesos 94; 3 vacas flacas id. pesos 40.

MARTINEZ DE HOZ Hnos.—

5 vacas especiales, Pueyrredón, pesos 160; 3 vacas m. gordas Juárez, pesos 145; 13 vacas m. gordas Pueyrredón, pesos 130; 42 vacas g. y c. gorda Pehuajó pesos 112; 78 novillotos gordos, Juárez, pesos 114.

MENDEZ Hnos. y Cía.—

2 vacas m. especiales, 3 Arroyos, pesos 170; 22 novillos gordos id. pesos 145; 24 novillos c. gorda, P. Central, pesos 113.

VALE, REPETT OY Cía.—

28 novillitos gordos, López pesos 115; 25 novillitos c. gorda, Río 4o. pesos 98; 22 vacas b. carne id. pesos 105; 15 vaquillonas g. y c. gorda id. pesos 155; 1 vaca especial id. pesos 150.

OJAN Y Cía. FRANCISCO.—

15 novillos g. y c. gorda, Azul, pesos 135; 20 novillitos especiales id. pesos 125; 15 novillitos especiales id. pesos 119; 23 terneros buenos id. pesos 66.

OCAMPO Y Cía.—

3 novillos m. gordos, Pergamino, pesos 151; 15 vacas gordas pesos 124; 15 vacas m. gordas id. pesos 137; 7 novillos c. gorda id. pesos 110.

RODRIGUEZ ETCHETO M.—

30 novillos m. gordos, Brandzen, pesos 153; 14 vacas g. y c. gorda id. pesos 113; 10 terneras mamones id. pesos 48.

PEÑA Y Cía. —JULIO L.—

11 novillos gordos, Azul, pesos 143; 11 novillos gordos id. pesos 139; 20 novillos gordos id. pesos 140; 10 novillos gordos id. pesos 138; 20 novillos g. y c. gorda id. pesos 136; 9 novillos c. gorda id. pesos 125; 9 novillos c. gorda id. pesos 122; 20 novillos c. gorda id. pesos 118; 7 novillos c. gorda id. pesos 110; 7 novillos c. gorda id. pesos 115.

ROSSI ANGEL—

20 novillos m. especiales, Chacabuco, pesos 185.

RUIZ BALDASSARE Y Cía. —

88 toros g. y c. gorda, Santa Fe, pesos 135; 43 novillos c. gorda, Pehuajó, pesos 1326; 2 toros b. carne id. pesos 100; 41 vacas gordas id. pesos 125; 10 vacas g. y c. gorda id. pesos 115; 7 vacas c. gorda id. pesos 105; 10 vaquillonas flacas pesos 60.

SALABERRY Y BERCETCHE.—

2 vacas c. gorda, T. Lauquen, pesos 95; 7 vaquillonas m. especiales id. pesos 124; 7 novillos gordos id. pesos 110 7 novillitos b. carne id. pesos 94; 4 terneros mamones Mar Chiquita pesos 60; 10 terneros gordos, id. pesos 68; 12 vacas m. gordas id. pesos 129.50; 12 terneros m. gordos id. pesos 73; 7 terneros buenos id. pesos 64; 12 terneros m. gordos 6d. pesos 75.50; 5 vacas especiales id. pesos 158; 7 vacas especiales id. pesos 158; 4 vacas flacas, Olavarría, pesos 55; 8 terneros mamoens pesos 40; 6 terneros mamones id. pesos 45.50; 7 terneros buenos id. pesos 60; 8 vacas c. gorda, Olavarría, pesos 92.50 3 vacas m. gordas id. pesos 136; 8 vaquillonas m. gordas id. pesos 113; 10 novillitos gordos id. pesos 114; 4 novillos c. gorda id. pesos 118 4 vaquillonas b. carne id. pesos 81.50; 5 terneros m. gordos id. pesos 74.50; 3 vacas flacas, San Fernando, pesos 44; 7 terneros mamones id. pesos 36.50; 3 bueyes c. gorda id. pesos 115.50; 3 vaquillonas flacas Olavarría, pesos 56.50; 9 vaquillonas b. carne id. pesos 85; 6 novillitos b. carne id. pesos 82; 18 novillos c. gorda id. pesos 121; 10 novillos especiales id pesos 169; 35 novillos m. gordos id. pesos 148; 4 vacas flacas, Necochea, pesos 27; 4 terneros mamones id. pesos 20.50; 2 vacas m especiales, C. Dorrego, pesos 164.50; 3 vacas gordas id. pesos 120; 5 vaquillonas m. gordas id. pesos 114.50 27 novillos m. especiales, Monte pesos 184; 10 terneros regulares, Chascomús, pesos 53; 3 vacas c. groda id. pesos 99; 8 terneros regulares id. pesos 53; 2 vaquillonas m. gordas id. pesos 79.50; 11 terneros mamones id. pesos 12; 1 vaca flaca pesos 37.

SUC. JUAN CURUTCHET—

10 novillos excepcionales S. Spíritu, pesos 295.

SUC. BELTRAN SANSOT—

16 novillos gordos Dorrego, pesos 142; 6 novillitos id. id. 110; 33 vacas g. y c. gorda id. 115; 12 terneros buenos id. 60; 29 vacas c. gorda id. 95; 2 id. b. carne id. 80; 2 id. flacas id. 60.

SANTAMARINA E HIJOS—

10 novillos gordos Córdoba, pesos 142; 14 id. g. y c. gorda T. Lauquen 133; 3 vacas especiales id. 150; 12 id. m. gordas id. 132; 7 id. g. y c. gorda id. 115.

TRELLES JOSE MARIA—

6 vacas m. especiales Caseros, pesos 172; 2 novillos especiales id. 170; 9 vacas id. id. 156; 10 toros g. y c. gorda id. 135; 6 novillos c. gorda id. 125; 48 vacas id. id. 102.

UNZUE ALZAGA y Cía.—

12 vacas g. y c. gorda Pehuajó, pesos 108; 8 vaquillonas c. gorda id. 93; 120 id. flacas Bolívar 60; 28 novillitos m. especiales Colón 130.

VELAZ y Cía. ANGEL—

10 novillitos especiales Pueyrredón, pesos 123; 217 novillos criollos Sales 89.

VENTA DE CERDOS

CRESPO Y RODRIGUEZ—

12 cerdos especiales Santa Fe, pesos 0.66 el kilo; 18 id. id. Saladillo 0.64; 2 id. buenos id. 0.60; 20 id. id. Chacabuco 0.59; 20 id. id. 0.59; 25 id. flacos id. 0.56.

UNZUE ALZAGA y Cía.—

66 cerdos flacos Villegas, pesos 0.55 el kilo; 4 id. id. 30 pesos cada uno.

DE LELLIS Y FAGES Hnos.—

10 cerdos excepcionales Alberti, pesos 0.68 el kilo; 15 id. buenos Navarro 0.58; 12 id. id. C. Casares 0.60; 20 id. id. Pergamino 0.58; 20 id. especiales id. 0.64 12 id. id. Tandil 0.62; 13 id. id. Chivilcoy 0.63; 90 id. buenos Lobos 0.60.

RIPOLL JUAN S.—

49 cerdos especiales Brandzen, pesos 0.62 el kilo; 19 id. id. Pergamino 0.62; 31 id. regulares id. 0.58; 25 id. especiales Colón 0.62; 8 id. buenos id. 0.59; 25 id. regulares Saladillo 0.57; 62 id. id. 0.63; 47 id. buenos Arenales 0.60.

DIAZ y Cía. JACINTO—

25 cerdos flacos, Bragado, pesos 0.55 el kilo; 24 id. regulares id. 0.58.

PEÑA y Cía. JULIO L.—

20 cerdos flacos Córdoba, pesos 0.54 el kilo.

DEVOTO y Cía. TOMAS—

20 cerdos buenos Santa Fe, pesos 0.59 el kilo.

LALOR JUAN—

65 cerdos buenos Rojas, pesos 0.50 el kilo; 41 id. id. Pilar 0.50; 23 id. flacos Pehuajó 0.55.

MERCADO DE LANARES

(Estación Tablada)

Con las ventas realizadas esta mañana, terminaron las operaciones en la corriente semana, habiéndose observado en el transcurso de ella, plaza encalmada y precios flojos para la generalidad de lanares.

Debido a que las entradas fueron siempre abundantes y las ofertas se hacían dentro de un límite bajo, el interés en el mercado decayó bastante, aún cuando fueron vendidas todas las tropas llegadas a plaza.

Entraron hoy 12.541 animales, vendiéndose 12.107 cabezas, repartidas en esta forma: Armour 861; Las Palmas 1098; La Blanca 617; Swift 1797; Sansinena 1140 y para los matarifes locales, 6300.

Los precios extremos fueron los siguientes:

Capones frigorífico, de pesos 16 a 20.80 id. matadero, de 24.50 a 26.50; ovejas id. de 15.80 a 23.20; borregos id. de 11.60 a 18.60; id. frigorífico de 14.30 a 16.80.

ENTRADAS

Consignatarios: Bargo, Lascurain y Etchegaray; remitentes: Martínez; procedencias: Bonifacio; animales: 100; id. Etchegaray; id. 91; Arrieta y Bascaran; Ascasibar; Río Cuarto 109; Bayona Juan; Frize; Bonifacio 600; Bunge y Born; Panwitz; Diego Alvear 140; Chapar y Cía.; Dhidrana; Cascallares 100; Dodds y D. D. Ramsay; Lordapida; Parish 100; Delfino Hnos.; Delfino; Olavarría 92, id. id. id. 351; Errea Valentín; Aguimer; S. Román 182; Frers Julián; Etchepare; Azul 498; Giralt y Amadeo Lastra; Otamendi; Miramar 180; Lanusse P. y A.; Marrié; Cachari 178; id. Pando; Vivoratá 180; id. Balderramos, Parish 96, id Bordegaray; id. 100; id. Banchi; Lamadrid 918; id. Capurro; J. E. Barra 90; id. Stehalis; Gorchs 220; id. Aguirre; Belgrano 105; id. Larreteguy; E. Ríos 304; Lalor Juan, Licurinta; Rocha 90, id. id. 90; id. Moniño; Ibáñez 30; id. Cámody; Dorrego 636; id. Gorriti; E. Ríos 400; La Cooperativa de Hacendados; Lory; Olavarría 168 id. Slorden; H. Vegas 346; La Ganadera; id. E. Ríos 72; La Exportadora Argentina; Recalde; De la Garma 2832; Oján y Cía. Francisco; Agriela; De la Garma 365; id. Calanchia; Molina 82; id. Quintero; Ibáñez 90; Patrón Costas y Peró; Rammer; Rocha 270; Rossi A.; Guliani; Castilla 109; Salaberry y Bercetche; Caminos; Piñán 17; id. Gossero; Landeta 200; id. Peruchena; Armas 170; Sucesión M. Iraizoz; Mechongué 205; id. Urruti; Cachari 210; Urtasun Cirilo; Urtasun; De la Garma 184; Urtasun e hijo M.; Chertudio; Udaquiola 170; Velaz y Cía. Angel; Vallnoti; Vivoratá 97; id. id. Armas 100; id. Bante; El Trébol 70. Total. 12.541 animales.

VENTAS DE HOY

BARGO, LASCURAIN Y ETCHEGARAY.—

25 capones Frigorífico Bonifacio, pesos 21.50; 60 borregos matadero id. 13.30.

AGUILO JOSE—

179 borregos Frigorífico Albariño, pesos 15.

CHAPAR y Cía.—

101 borregos matadero Cascallares, pesos 14.30; 25 capones id. Montsuma 26; 25 borregos id. id. 16.30.

GIRALT y AMADEO LASTRA—

168 capones matadero Miramar, pesos 23.20.

IRIART ADOLFO—

46 borregos matadero Madero, pesos 12.80; 114 id. id. 12; 10 id. pelados id. 10.

SALABERRY Y BERCETCHE—

50 capones Frigorífico Armas, pesos 24.80; 120 id id. 21.80; 20 ovejas matadero Pirán 20; 60 id. id. 17.50; 89 capones Frigorífico id. 17.50.

GOÑI E HIJO IGNACIO—

330 ovejas matadero Castilla, pesos 22.

ARANCET y Cía. PEDRO—

96 borregos pelados matadero Anchorena, pesos 11.30.

ARZENO y Hnos. F. B.—

39 capones matadero Mangrullo, pesos 23; 84 id. Frigorífico id. 19; 10 carneros matadero id. 18.

CROHARE SALVADOR—

140 capones Frigorífico Ojeda, $ 21.60.

ETCHEVERRY y Cía. JOSE—

58 capones matadero G. Chaves, pesos 23.50; 112 id. Frigorífico id. 22.30; 10 id. id. 20.30; 901 id. id. Defferrari 13.

ERREA VALENTIN—

192 borregos Frigorífico S. Román, pesos 15.80; 178 capones matadero id. 16.

LOURTET y Cía. L.—

151 capones matadero Irene, pesos 19.20 35 ovejas id. id. 17.80.

NOGUERAS Y AVALOS—

152 borregos pelados matadero Italia, pesos 7.70.

OJEA T. y H.—

25 borregos Frigorífico Uriburu, pesos 9.80; 96 id. matadero id. 8.70.

LA COOPERATIVA DE HACENDADOS—

166 capones Frigorífico Olavarría, pesos 22; 90 corderos id. H. Vega 8; 50 id. id. 6; 28 ovejas matadero id. 22.50; 126 id. id. 18.40; 51 id. id. 15.80.

URTASUN E HIJO M.—

168 capones Frigorífico Udaquiola, pesos 25.50.

APHECA y Cía. JUAN—

80 borregos pelados matadero Lonquimay, pesos 9.50; 60 borregos id. id. 9; 33 id. id. 10.50.

LANUSSE P. y A.—

110 ovejas matadero Freyre, pesos 22; 330 id. id. 18; 20 id. id. 16; 104 id. id. 14; 180 capones Frigorífico Vivoratá 19.50; 178 id. id. Cachari 18.70; 96 id id. Parish 19.50; 101 id. id. 18.50; 304 id. matadero E. Ríos 17; 401 id. Frigorífico Lamadrid 20.80; 20 id. matadero id. 7.30; 450 borregos Frigorífico id. 16.80; 40 borregos matadero Lamadrid 15; 82 capones Frigorífico J. E. Barra 19; 70 id. pelados matadero Gorchs 14.80; 149 borregos id. G. Belgrano 18.

SUCESION M. IRAIZOZ—

11 capones Frigorífico Mechongué, pesos 24; 182 id. matadero id. 18; 11 borregos Frigorífico id. 14.70; 91 id. matadero id. 13.50; 50 id. id. Cachari 13.30; 159 id. id. 10.30.

LA GANADERA S. A.—

70 capones pelados Frigorífico H. Vega, pesos 14.70.

BAYONA JUAN—

599 capones pelados Frigorífico Bonifacio, pesos 16.30; 44 id. id. Cosbas 18; 75 borregos id. id. 14.50; 55 borregos id. id. 13.

ESTDOUGAMOU FERNANDO—

30 capones matadero Passo, pesos 22; 15 id. pelados Frigorífico id. 15; 26 borregos id. id. 15.50; 69 id. matadero id. 11.60; 28 capones id. id. 16.40.

OJAN y Cía. FRANCISCO—

11 capones matadero De la Garma, pesos 22; 71 id. id. 17.50; 25 id. id. 16; 60 borregos id. id. 14.60; 70 id. id. 13.60; 36 id. pelados Frig. id. 10.80. 13 id. matadero id. 8; 52 capones id. C. Molina 20; 25 id. Frigorífico Ibáñez 23; 65 id. id. 20.80; 80 id. matadero Parker 25.40.

DODDS y D. D. RAMSAY—

100 capones Frigorífico Parish, pesos 17.

PATRON COSTAS Y PERO—

217 capones Frigorífico Rocha, pesos 20.70; 21 id. pelados matadero id. 17.50

LALOR JUAN—

639 capones Frigorífico Dorrego, pesos 20.70; 90 id. id. Rocha 22; 48 id. id. Ibáñez 22.30; 89 id. matadero Rocha 21.50; 395 id. Frigorífico E. Ríos 18.20.

DEVOTO y Cía. TOMAS—

185 capones matadero E. Ríos, pesos 20.50; 185 id. id. 16.50; 66 borregos pelados Frigorífico Berutti 15; 110 id. id. matadero id. 12.20.

FRERS JULIAN—

276 capones Frigorífico Azul, pesos 26.50; 205 id. matadero id. 21.50; 10 id. id. 19.

ARRIETA Y BASCARAN—

41 ovejas matadero Río Cuarto, pesos 12.50; 64 borregos id. id. 15; 41 id. pelados id. 6; 48 id. id. 10.50.

VELAZ y Cía. ANGEL—

38 capones matadero El Trébol, pesos 19; 12 carneros id. id. 15.50; 20 borregos id. id. 12.60.

MARITIMAS

MAREA Y VIENTO

Hora	Pies	Pulgadas	Viento
6 a. m.	20	8	N. O.
7 a. m.	21	—	"
8 a. m.	21	4	"
9 a. m.	21	4	"

VAPORES ESPERADOS

Italiano Principe di Udine, de Génova, con pasajeros y carga.

Británico Canadian Transport, de la rada, con carbón.

VAPORES A SALIR

Español Infanta Isabel de Borbón, con pasajeros y carga.

Británico Palermo, para Liverpool, con carga.

Británico Ariosto, para Gibraltar, con carga.

Británico Winfield, para Gibraltar, con carga.

Británico Highland Loch, para La Plata, a completar.

VAPORES DE LOS RIOS

Llegaron:

París y Cabo Corrientes, de Montevideo.

Helios, de Salto y escalas.

Golondrina, de Gualeguaychú.

Salen:

Golondrina, para Gualeguaychú, salió a las 5 p. m.

París y Cabo Corrientes, para Montevideo, salen a las 10 p. m.

ENTRADAS Y SALIDAS DE BUQUES DE ULTRAMAR HABIDAS EN EL PUERTO DE LA CAPITAL DESDE LAS 8 a. m. DE AYER HASTA LAS 8 a. m. DE HOY.

Español Balmes, de Barcelona, en la dársena norte, con pasajeros y carga.

Noruego Christian Bors, de Nueva York, en el dique 3, con carga

Noruego Saint Andrews, de Dakar, en el dique seco, en lastre.

Argentino Ministro Ezcurra, de Comodoro Rivadavia, en la dársena sur, con petróleo.

Británico Ilford, de Rosario, en la dársena norte, a completar.

Brasileño Minas Geraes, para Pará, con pasajeros y carga.

Argentino Curupaity, para Santos, con carga.

Argentino Dublin, para Santos, con carga.

Británico Mainsgo, para Liverpool, con carga.

VAPORES CON CORRESPONDENCIA A SALIR

Día 15: Highland Loch, llevará correspondencia para Gran Bretaña y países escandinavos, a las 8 a. m., con alcance hasta las 7 p. m.

CAMBIOS BANCARIOS DEL DIA. — A LA VISTA

BANCOS	Inglaterra	Francia	España	Suiza	Italia	N. América	Brasil
Nación Argentina	51 1|16	5.77	3.64	—	9.30	98.75	—
Provincia de Buenos Aires	51 ¼	5.79	3.69	—	9.35	98.20	21.000
Londres y Río de la Plata	—	—	—	—	—	—	—
Británico de la América del Sur . .	51 1|16	5.76	3.60	—	9.15	98.80	—
Español del Río de la Plata . . .	51 3|16	5.78	3.68	3.98	9.30	98.40	—
Italia y Río de la Plata	—	—	—	—	—	—	—
Londres y Brasil	51 ¼	5.78 ¼	3.62	—	9.25	98.55	21.400
Galicia y Buenos Aires	50 15|16	5.76	3.66	—	9.27	98.80	—
Comercial Italiano	51	5.80	3.70	3.98	9.40	98.20	—
Francés y Río de la Plata	51	5.65	3.65	—	9.20	98.60	—
Popular Argentino	—	—	—	—	—	—	—
Nuevo Italiano	—	—	—	—	—	—	—
Francés e Italiano para la A. del Sur .	51	5.79	3.66	3.97	9.25	98.75	21.100
National City Bank	—	—	—	—	—	—	—
Anglo-Sudamericano	51 1|16	5.76	3.59 ¼	—	9.10 ½	98.50	—
The First N. Bank Boston	—	—	—	—	—	—	—
España y América	51 ¼	5.79	3.67	—	9.30	98.50	—
Argentino Uruguayo	51	5.76	3.67	—	9.30	98.75	—
Alemán Transatlántico	—	—	3.66	—	—	—	—
Germánico de la América del Sur . .	—	—	3.65	—	—	—	—
Holandés de la América del Sur . .	—	—	—	—	—	—	—

Los Bancos Germánico de la América del Sud y Alemán Transatlántico giran sobre Alemania a 3.75 marcos.

VACCARO
DISTINGUESE EN:
CAMBIO DE MONEDA
TITULOS Y ACCIONES
LOTERIA NACIONAL
ALTA PUBLICIDAD
Av. DE MAYO 638-B. Aires

Bargo, Lascurain y Etchegaray
CONSIGNATARIOS DE FRUTOS
DEL PAIS,
HACIENDAS Y CEREALES
724 - VICTORIA - 724
Casilla en MATADEROS No. 20

NAVEGACION

DODERO Hnos. Lda.
Corredores marítimos
Montevideo, Rosario, Bahía Blanca
25 de Mayo 26... B. Buenos Aires

COMPAÑIA ARGENTINA DE NAVEGACION (Nicolás Mihanovich) Limitada. — Casa matriz 41 Threanneedle Street London E. C. — Nuevo horario a regir desde el 1.o de mayo de 1918:

Línea Buenos Aires Montevideo: Salidas de la dársena sur todas las noches, a las 10 p. m.

Línea Salto y escalas: Salidas martes, jueves y domingos a las 11 a. m.

Línea Colonia, Carmelo y escalas: Salidas miércoles y domingos a las 8 a. m.

Línea directa a Gualeguaychú: Salidas miércoles y sábados a las 5 p. m.

Línea Paraná, Alto Paraná (hasta Posadas) Paraguay, Alto Paraguay (hasta Corumbá): Salidas martes, jueves y domingos a las 10 a. m.

Para informes y pasajes, dirigirse a la administración, calle 25 de Mayo esquina Lavalle, Buenos Aires.

BANCOS

The National City Bank
of New York
Capital y reservas $ 74.000.000 oro
SE OCUPA DE TODA CLASE
DE OPERACIONES BANCARIAS
Sucursal en Buenos Aires
81 - SAN MARTIN - 84

BANCO HOLANDES DE LA AMERICA DEL SUD

Bmé. Mitre 300 esq. 25 de Mayo Buenos Aires

Casa matriz: AMSTERDAM

Sucursales: RIO DE JANEIRO, Rua Candelaria 21

SANTOS, Rua 15 de Noviembre 187

Agencia N.o 1, Corrientes 1900 esquina Río Bamba.

Agencia N.o 2, Berisso (Provincia de Buenos Aires).

	Florines
Capital autorizado	25 000 000
Idem emitido y realizado . .	14 000 000
Fondos de reserva	2 100 000

Realiza toda operación bancaria. Corresponsales en todas las ciudades importantes del mundo.

BANCO FRANCES DEL RIO DE LA PLATA — Reconquista 157. — Buenos Aires. — Sucursales Rosario de Santa Fe y Bahía Blanca. Corresponsal en París Banque Argentine & Française, Boulevard Haussmann 80.

SE ABONA POR AÑO — Curso legal

Por depósito en cuenta corriente .	1 0|0
A plazo fijo de 30 días . . .	1 1|2 0|0
A plazo fijo de 60 días . . .	2 1|2 0|0
A plazo fijo de 90 días . . .	3 1|2 0|0
A mayor plazo	Convencional
En Caja de Ahorros después de 60 días	4 0|0

SE COBRA

Por adelanto en cuenta corriente	8 0|0
Por descuentos de pagarés de comercio y letras . . .	Convencional

El Banco se ocupa de toda clase de operaciones bancarias: Giros y cobranzas sobre todas las ciudades y principales pueblos del interior de la República, Asunción del Paraguay, Montevideo, etc. Letras de cambio, transferencias telegráficas y cartas de crédito sobre Francia, Inglaterra, Italia, Estados Unidos, España, Suiza, etc. Compra Venta y custodia de títulos, cobranzas de cupones y valores, administración de propiedades y colocaciones hipotecarias por cuenta de terceros.

Servicio especial de giros postales franceses y remesas de fondos a los movilizados. — R. Tobler, gerente.

BANCO ESPAÑOL DEL RIO DE LA PLATA. — Casa matriz en Buenos Aires, Reconquista 200.

Capital suscripto . .	$ 100.000.000 —m|n
Capital realizado . .	98 246 100.— "
Fondo de reserva . .	48 974 634 98 "
Prima a cobrar . .	1 059.340.— "

SUCURSALES

En el exterior: Barcelona, Bilbao, Coruña, Génova, Hamburgo, Londres, Madrid, Montevideo, París, Río de Janeiro, San Sebastián, Valencia y Vigo.

En el interior: Adolfo Alsina, Bahía Blanca, Balcarce, Bartolomé Mitre, Córdoba, Dolores, La Plata, Lincoln, Lomas de Zamora, Mar del Plata, Mendoza, Mercedes (Buenos Aires), 9 de Julio, Pehuajó, Pergamino, Rafaela, Rivadavia, Rosario, con una agencia, Salta, Saltimeló, San Juan, San Nicolás, San Pedro, Santa Fe, Santiago del Estero, Tres Arroyos y Tucumán.

AGENCIAS EN LA CAPITAL

Número 1, Pueyrredón 185, núm. 2, Almirante Brown 1201; núm. 3, Viamonte 2000, núm. 4, Cabildo 2097, núm. 5, Santa Fe 2201; N.o 6: Corrientes y Anchorena; núm. 7, Entre Ríos 1145, núm. 8, Rivadavia 5559, número 10, Bernardo de Irigoyen 1600, núm. 15, Bernardo de Irigoyen 364.

Corresponsales directos en todos los países

Abona	Moneda legal
En cuenta corriente	Sin interés
A 30 días	1 1|2 o|o
A 60 días	2 "
A 90 días	3 "
A mayo plazo	convencional
Depósitos a premio con libreta desde 10 pesos moneda nacional hasta pesos 15 000 después de 60 días	4 o|o
Cobra:	
En cuenta corriente . . .	8 o|o
Descuentos generales . . .	convencional

El Banco se ocupa de toda clase de operaciones bancarias en general. — Buenos Aires, diciembre 31 de 1917. — Elías D. Arambarri, gerente general.

BANCO DE LONDRES Y RIO DE LA PLATA. — Buenos Aires, Bartolomé Mitre 39. — Barracas al Norte, Montes de Oca 701. — Once, Pueyrredón 301 — Santa Fe 2122. — Bernardo de Irigoyen 1135. — Boca, Almirante Brown 1159.

Abona por año	Papel	Oro
Por depósitos en c. c.	sin int.	sin int.
Id. a la vista, con libreta	sin int.	sin int.
Id. id. a plazo fijo de 3 meses	3 o|o	1 o|o
Id. id. a plazo de 6 meses	3 1|2 o|o	1 o|o
Por depósitos en Caja de Ahorros hasta $ 10.000 papel, después de 60 días	3 "	sin int.
Cobra por año.		
Por adelantos en c. c.	7 o|o	7 o|o

Depósitos en Caja de Ahorros se reciben en las siguientes sucursales: Once de Septiembre, calle Santa Fe, calle Bernardo de Irigoyen, Boca y Barracas. Sucursales en Chile: Santiago y Valparaíso.

Buenos Aires, abril 1.o de 1916. — James Dey, Barry Scott, gerentes.

CASA IRIBARNE DE LOS HIJOS DE JUAN IRIBARNE
COCHERÍA - 416 - Callao - 416
Carruajes — Automóviles — Servicio fúnebre
TELEFONOS: Unión Telefónica 620 Libertad y 994, Libertad. — Cooperativa Telefónica 51, Central.
LA CASA NO TIENE SUCURSAL

LA FIESTA DE LA DEMOCRACIA

ANIVERSARIO DE LA TOMA DE LA BASTILLA

1789 — 14 DE JULIO — 1918

LA TOMA DE LA BASTILLA

Motivos fundamentales y ocasionales

La declaración de 1791 concretó así el pensamiento de la revolución francesa del 89:

Artículo primero. El fin de la sociedad es la felicidad común. El gobierno es instituído para garantizar al hombre el disfrute de sus derechos naturales e imprescriptibles. Artículo segundo: estos derechos son la igualdad, la libertad, la seguridad, la propiedad. Artículo tercero: todos los hombres son iguales por la naturaleza y ante la ley... Artículo treinta y tres: la resistencia a la opresión es la consecuencia de los demás derechos del hombre. Artículo treinta y cuatro: hay opresión contra el cuerpo social cuando uno solo de sus miembros es oprimido; hay opresión contra cada miembro cuando el cuerpo social es oprimido. Artículo treinta y cinco: Cuando el gobierno viola el derecho del pueblo, la insurrección es para el pueblo, y para cada porción del pueblo, el más sagrado de los derechos y el más indispensable de los deberes.

Cuando en 1789 se reunieron los Estados Generales en París, esa síntesis de pensamientos hallábase aún difusa, de un lado en las páginas efer-

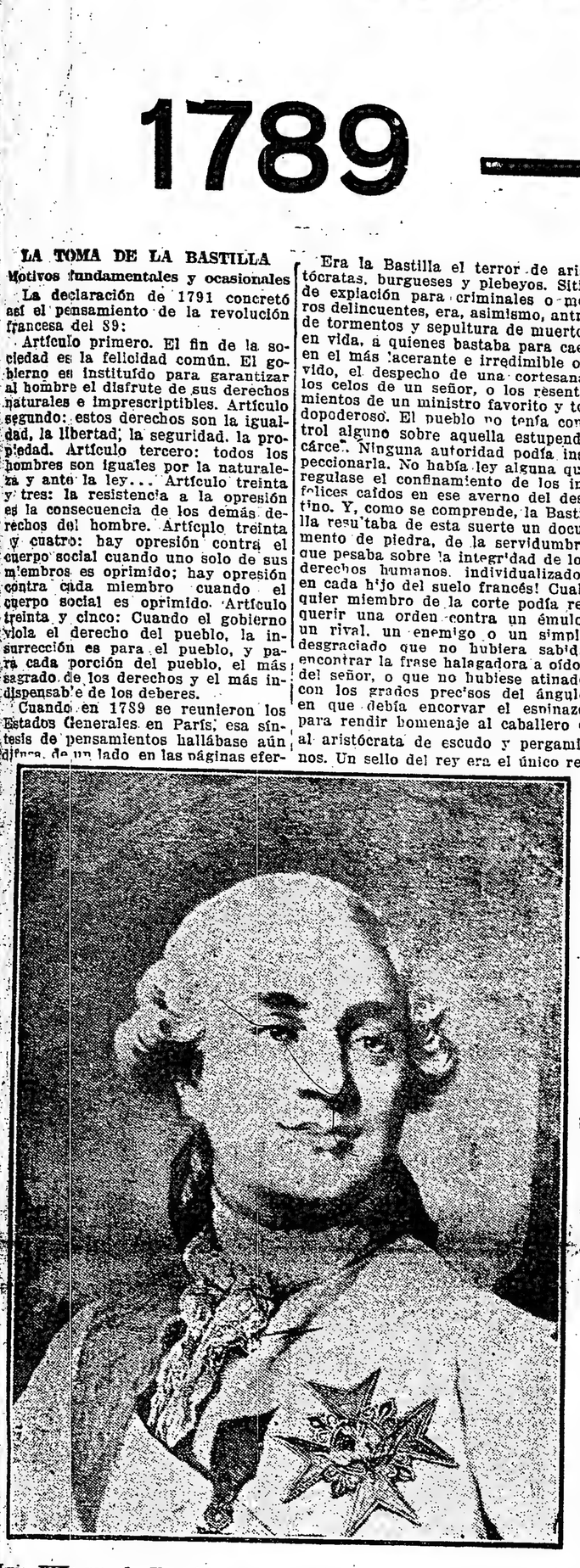

Luis XVI, rey de Francia, al estallar la Revolución. Decapitado el 21 de enero de 1793.

vescentes de los escritores enciclopedistas; de otro, en el ánimo de los contemporáneos súbditos de Luis XVI. Las convicciones eran anteriores a las fórmulas; y los hechos de aquella agitadísima época tradujeron en resultantes dinámicas las naciones que más tarde informaron la perdurable Declaración de los Derechos del Hombre.

Comenzada en mayo, cimentada durante las discusiones sobre la doble representación asumida por el estado llano, perseverante en su propósito de constituirse en Asamblea Nacional; como lo consiguió a despecho de las resistencias dinásticas y de las disquisiciones de la aristocracia y del clero, interesados en contener la ola desbordante de la democracia: la revolución cimentó su triunfo en convicciones y aspiraciones legítimas por ser naturales.

Sieyes y Mirabeau fueron los cabecillas de ese triunfo, que culminó el 17 de junio en el Juego de la Pelota, y fué en este último recinto donde fueron a disolver la Asamblea los emisarios del monarca borbónico; obteniendo como único éxito aquella memorable respuesta de Mirabeau, en que vibraba con acentos lúgubres para la reyecía el primer acento de insurrección lanzado por los nuevos ciudadanos a la faz de sus señores seculares:

—¡Id a decir a vuestro amo que estamos aquí por la voluntad del pueblo, y que sólo saldremos por la fuerza de las bayonetas!

Hacia el 9 de julio, en momentos de declararse Nacional Constituyente la Asamblea, una intensa agitación cundía en París; a tal punto que los allegados al trono consideraron indispensable concentrar en el recinto de la ciudad, y en torno de sus murallas, el conjunto de tropas coleticias con que el rey contaría en caso necesario, para defenderse de una presta insurrección popular.

Las multitudes parisienses aún no habían adunado sus aspiraciones, respecto de las cuales no había en el fondo discrepancia, pero que carecían aún de la orientación activa que pudiera imprimirles un caudillo militante. En la Asamblea abundaban los oradores, casi todos fogosos; y Mirabeau era el ídolo de sus conciudadanos. Pero ahí se discutía la situación desde el punto de vista de los principios y de la filosofía aplicada a la vida política. En cambio, el pueblo, movido más por el sentimiento que por las finalidades abstractas, debíase cada vez más impaciente entre los aberrojamientos de un estado social caduco; mirando con sospechas de encono y con vehemencias de intolerancia, los empinados almenares de la Bastilla, testimonio odioso de un poder sin responsabilidades, a cuya merced estaba el destino de todos y cada uno de los componentes del pueblo francés.

Era la Bastilla el terror de aristócratas, burgueses y plebeyos. Sitio de expiación para criminales o meros delincuentes, era, asimismo, antro de tormentos y sepultura de muertos en vida, a quienes bastaba para caer en el más lacerante e irredimible olvido, el despecho de una cortesana, los celos de un señor, o los resentimientos de un ministro favorito y todopoderoso. El pueblo no tenía control alguno sobre aquella estupenda cárcel. Ninguna autoridad podía inspeccionarla. No había ley alguna que regulase el confinamiento de los infelices caídos en ese averno del destino. Y, como se comprende, la Bastilla resultaba de esta suerte un documento de piedra, de la servidumbre que pesaba sobre la integridad de los derechos humanos, individualizados en cada hijo del suelo francés! Cualquier miembro de la corte podía requerir una orden contra un émulo, un rival, un enemigo o un simple desgraciado que no hubiera sabido encontrar la frase halagadora a oídos del señor, o que no hubiese atinado con los grados precisos del ángulo en que debía encorvar el espinazo para rendir homenaje al caballero o al aristócrata de escudo y pergaminos. Un sello del rey era el único requisito para que la fatídica orden resultase acatada. Y tratándose de un monarca de carácter manifiestamente débil, compréndese que la palabra garantía, con ser una simple expresión ideológica, quedaba reducida para los franceses al rol de una mera curiosidad lexicográfica, incapaz de conseguir eficacia alguna en las relaciones entre el poder y los gobernados.

De ahí el aborrecimiento en que el estado llano y la plebe parisiense tenían al terrible castillo de la Puerta de Saint Antoine, cuyos cañones eran una amenaza de muerte pendiente de sol a sol sobre las cabezas de cualquier hombre o grupo de hombres generosos, que intentaran rescatar a los recluses, arriesgando para ello la vida y la propia libertad.

Cuando se consideran esas modalidades de la vida del pueblo parisiense; cuando llega uno a medir el abismo de renunciamiento abierto a los pies del más digno de los pueblos europeos de entonces; cuando se contempla a éste, a través de las retrospecciones de la historia, nacido en la esclavitud, crecido en el encadenamiento, imbuído del doctrinarismo retrógado de la soberanía de origen divino de sus reyes; despistado por la persuasión de la existencia de castas privilegiadas, en las que hasta el matiz de la sangre había de ser exclusivo, como lo eran las arrogancias, los caprichos y los disfrutes; y cuando, en fin, sabido todo aquello, se pasa a compulsar la unanimidad, la impulsividad, la ingenuidad heroica de aquella sangrienta gesta del honor ciudadano: entonces es cuando se percata la grandeza de esa autoreveleción del poderío popular; de ese estallido de pasión, que, el 14 de julio del 89, perforó las macizas batientes de los portones de la Bastilla, para dar paso a través de sus despojos, a la sublimidad tempestuosa de una ola de reivindicaciones humanas, fecunda como el fiat divino que pobló de mundos los espacios del empíreo.

El pueblo francés procedió aquel día movido por los acicates íntimos de su índole racial; de esa índole que le ha convertido en hierofante de los principios inconmovibles de las naciones, frente a los detentadores o conquistadores de primacías, por ventura ya anacrónicas en ambos mundos.

Por eso la unidad del movimiento revolucionario, estallado la mañana del 14 de julio de 1789, en París. Nadie dió la voz; nadie asumió la dictadura para empujar a los ciudadanos al asalto de aquellos imponentes muros de piedra, inaccesibles al otro lado del foso, en cuyos remansos el lodo era como cinguio de ignominia, velado por el cendal de las aguas turbias, símil de las conciencias de sus señores. Nadie había conspirado en la sombra de aquella madrugada siniestra, anticipo lúgubre y amenazador de los primeros esplendores del sol de la libertad.

El pueblo parisiense a una se encontró en las calles, caminando en una misma dirección; marcando con los puños empinados un solo punto del perímetro urbano; clamoreando una misma demanda categórica, tonante, incontrastable:

—¡Abajo la Bastilla!

Era la muchedumbre heterogénea y tormentosa: el harapo junto a la casaca militar y al "habit" burgués: hombres y mujeres, adolescentes y viejos, combatientes todos, pero todos encuadrados dentro de una portentosa intuición de disciplina en medio del desorden de su enfervorizada aspiración. De suerte que, antes de emprender la jornada cruenta, sin medir ni el número, ni el poderío de sus ya designados adversarios; ni tampoco, las bocas embicadas de las piezas de la fortaleza; y sin hacer el previo recuento de los peligros que iban a arrostrar, ni de los riesgos que el acaso y la tiranía concitarían contra ellos, para disputarles el logro o entenebrecerles la victoria: diéronse un gobierno municipal, capaz de centralizar los acicates de la acción, de procurarles armas y pertrechos, y de presidir el reparto de los elementos de combate encontrados — en escasa cantidad — dentro de las casernas de los Inválidos.

Formóse, así, una columna armada, que no excedía de un millar de voluntarios decididos. Seguíales una enorme cauda de curiosos, movidos por quizá qué arcanos resortes de voluntad; como si tuviesen el presentimiento de que iban a presenciar, exponiendo sus existencias a las asechanzas homicidas de las balas, el mayor y más transcendental de los acontecimientos modernos: el nacimiento de la Edad contemporánea de la era del Derecho, surgida, como una Venus rubra de los oleajes de un océano de sangre.

La elocuencia cálida y soliviantadora de Camilo Desmoulins había enardecido los ánimos la víspera, comunicando al pueblo la noticia del destierro de Necker, ministro favorable a la causa del estado llano; así como también la proximidad de las tropas extranjeras al mando del duque de Broglie.

El patriotismo parisiense se sintió herido por tal amenaza, lo mismo que si se le hubiese inferido un vejamen. No bastaba la tiranía de sus reyes para humillarle; era aún preciso añadir la mortificación de su amor propio, empleando a gentes advenedizas para amenazarle de exterminio dentro de su propio hogar.

Descubiertos los despistamientos intentados por el preboste de los mercaderes, Flesseller; por Besenval, comandante de los Inválidos; y por Berthier, intendente de París: todos los cuales trataron de desviar la indignación popular, sustrayéndole el armamento; y auxiliada la energía de los insurrectos por la actividad del abate Lefevre d'Ormesson, que en la mañana del 14 repartió en el Hotel de Ville la pólvora disponible: la revolución quemó sus primeros cartuchos en el asalto al cuartel de los Inválidos, derrotando a los artilleros comandados por Sanheil, y apoderándose del único cañón de que éste disponía.

El combate—

Fué ese el primer acto del gran drama. El prólogo había ocurrido la víspera, cuando un puñado de hombres, encabezados por Thuriot, acercóse al puente levadizo de la Bastilla, requiriendo del gobernador de la misma, Jourdan de Launay, que abriese las puertas del recinto a los emisarios del pueblo; instancia que fué desestimada. A raíz de esa negativa, improvisáronse cucardas rojas y azules que, repartidas entre los miembros de las compañías de los diversos barrios, sirvieron de distintivo a los cerolados, y fueron la sidra de la bandera tricolor, a cuya sombra se sacrifica en estos momentos, por la causa de sus bisabuelos, una generación digna de las tradiciones republicanas.

El triunfo parcial de los revolucionarios permitió organizar, a las órdenes de Esteban de Corey, un cuerpo de treinta mil voluntarios; el cual marchó definitivamente contra la Bastilla.

El gobernador De Launay, a quien la previa intimación de Thuriot había puesto sobre aviso del trance que le preparaba, había dictado las disposiciones conducentes a una defensa pertinaz; si bien no perdía esperanzas de intimidar a los insurrectos con los simples disparos de la artillería. Los hechos lo demostraron, horas más tarde, y muy a costa suya, lo lamentable del error en que su soberbia, o los deberes del cargo, hiciéronle incurrir. En los puntos relativamente fáciles de asaltar distribuyéronse quince bocas de fuego; y, además, dentro de los patios, apuntando a los portones, había los suficientes para exterminar a bala rasa, a cuantos intentaran franquear los umbrales, en caso de que la muchedumbre consiguiese franquear el foso y quebrantar las puertas de la prisión.

En cuanto a los efectivos disponibles. De Launay pudo percatarse desde el primer instante, de que no eran ni numerosos, ni resueltos. Sin embargo, sus 114 soldados — 32 suizos y 82 inválidos — hicieron todo lo humanamente posible para contrarrestar el ataque; sobre todo, en el transcurso de la mañana y durante las primeras horas de la tarde. Mas, la insistencia furibunda de los asaltantes, resueltos a persistir en el cruento esfuerzo hasta que el éxito concordara con sus propósitos emancipatorios, fué aminorando el coraje de los soldados sobrevivientes, y radicando en ellos la convicción de que estaban perdidos; y si aún se mantenían a la defensiva era por el temor de perecer a manos de los vencedores, cuya indignación revelábase tan ciega y desbordante, que en vano hubieran pensado los soldados — principalmente los suizos — en acogerse a la misericordia de los vengadores de tanto infeliz encarcelado.

El combate, digámoslo a tiempo, no se empeñó, sin embargo, en cuanto las fuerzas municipales enfrentaron las almenas de la Bastilla. Tuvo la legión libertadora la suficiente serenidad para advertir que los alcances de la lucha podrían perjudicar a la Casa del Pueblo; y a fin de evitar ese menoscabo a una institución propia, deliberaron un expediente que, al mismo tiempo, hubiera podido abreviar el triunfo de la causa ciudadana, con la ventaja de evitar el derramamiento de sangre, atenuando la exacerbación de la vindicta pública.

Al efecto, el breve consejo tenido en la Puerta de Saint Antoine diputó a Thuriot de la Rouvere para que, aproximándose al gobernador De Launay, le insinuara la conveniencia de permitir espontáneamente la entrada en el recinto de la cárcel a las fuerzas populares. Thuriot, conforme a las instrucciones recibidas de sus comandantes, se avino, a su vez, a permitir que también entraran en la Bastilla las tropas del gobierno; y en vista de ello, De Launay, considerando esa condición como suficiente garantía, avínose a las exigencias del parlamentario del pueblo.

Las masas populares tienen, empero, impulsos de absconso origen, que, en el primer instante de su revelación, aparecen exagerados, desorbitados, lamentables demasías; y que, no obstante, son los que salvan la finalidad intrínseca de sus reivindicaciones.

El pueblo de París no se satisfacía con sorprender los misterios de aquel tabernáculo de la tiranía. Las cohortes ciudadanas tampoco se resignaban a compartir con los sicarios dinásticos el repugnado rol de carceleros. La insurrección era contra el régimen y sus símbolos. Mientras las mazmorras estuviesen insolentemente en pie, la causa de la libertad continuaría gimiendo en vergonzante impotencia.

Y exaltado ante esa perspectiva burladora de sus anhelos y de los móviles de la insurrección, el pueblo francés desestimó el acuerdo de su parlamentario, exigiendo perentoriamente la demolición de la Bastilla.

Exigencia tan radical no pudo ser exaudida por el gobernador De Launay. No quedaba, pues, sino una ruta: la del esfuerzo cruento: el asalto a sangre y fuego. El pueblo ciudadano había formulado el lema de su rescate; y ya no podía retroceder sin que cambiara el giro mismo del mundo sobre su eje sideral.

La batalla empezó. Desde sus comienzos pudo comprenderse que **no terminaría sino cuando el pueblo francés hubiese dado cima a su cruzada.** ¡Es el carácter de todas las lides generosas en que esa raza heroica ha amalgamado con su propia sangre, vertida a torrentes, el oro de sus magnas y generosas concepciones en beneficio del espíritu humano! Porque el destino de la Francia es identificar con sus fueros los de todas las naciones del universo.

Con valentía incalificable, unos cuantos revolucionarios resolvieron evitar a sus camaradas la inútil tarea de hacerse fusilar y cañonear exponiendo los pechos en las calles. Era indispensable introducirse en la fortaleza, y provocar el entrevero dentro de los muros. Subiéronse a los techos de las casamatas, deslizáronse hasta el gran portón cerrado por el puente levadizo suspenso; limaron las cadenas que lo sujetaban; y mientras los suizos de las almenas procuraban colocar bien el plomo de sus mosquetes, el puente, abandonado a su propio peso, desplomóse sobre el estribo de la ribera del canal, estremeciendo el suelo con el choque estrepitoso. La brecha estaba a la vista; y, sin pérdida de tiempo, los parisienses se lanzaron por ella al interior del primer patio.

Una vez ahí, tras breve refriega, mataron o pusieron en fuga a los artilleros; y volviendo las bocas de los cañones hacia el interior, diéronse a cañonear a las fuerzas de De Launay; quienes al mismo tiempo recibían granizadas de balas desde las ventanas y los techos de las casas del contorno, y se asfixiaban entre las humaredas de las quemazones provocadas por los municipales con ese mismo propósito.

A pesar del encarnizamiento del combate, los cabecillas insurrectos persistían en sus conatos para evitar los extremos ya previsibles de la furia popular; y repitieron sus intimaciones de capitulación a Le Launay. Este, no menos tozudo, les volvía la oración por pasiva, amenazando volar, no sólo la Bastilla, sino el barrio entero, en caso de que los invasores de la prisión se negasen a capitular en seguida.

Los delegados del Hotel de Ville se sintieron cohibidos ante esa amenaza. La misma desesperada situación en que De Launay se hallaba, haciales temer que realizase su única extrema medida para evitar el ensañamiento de los vencedores. Y como el gobernador percatara el altercado, quiso inclinar de una vez la balanza a favor de su capricho, acabando de intimidar al pueblo. A una voz suya, las tropas sitiadas lanzaron una descarga contra las compañías sitiadoras.

¡Esa fué su propia sentencia de muerte!

El frenesí popular ya no reconoció valla, ni pudo encauzar su desquite en márgenes de misericordia. Se sintió asesinado, burlado, menospreciado; sobre todo, traicionado. Porque se le hería alevosamente y sobre seguro.

El impulso cívico se transformó en rabia feroz. Cinco piezas de artillería vomitaron fuego y plomo contra los portones interiores. Y el gobernador comprendió que la resistencia de los defensores se agotaba. Entonces, encendiendo una mecha de cañón, corrió a hacer estallar la pólvora. Mas, contuviéronle en el último instante, en el decisivo, los oficiales Ferrand y Beguard, recurriendo para evitar la catástrofe, a las puntas de las bayonetas.

Llegaba el desenlace—

No podía ser de otro modo que trágico.

El pueblo francés había combatido rudamente, sí; pero con ejemplar lealtad. En cambio De Launay, fuése por soberbia, o por obcecación, había faltado a los más elementales dictados de caballerosidad, mandando hacer fuego sobre el pueblo mientras éste deliberaba las condiciones de un posible armisticio. Todo podían perdonarlo esos legionarios de París, menos la felonía.

Y así, sofocada la resistencia, los defensores de la Bastilla, apropiándose el pañuelo de su jefe el gobernador, izáronlo atado a una bayoneta, en señal de rendición.

Eran las cinco de la tarde.

Un disparo de mortero anunció el término de la defensa.

Pero, antes de bajar los puentes levadizos, los inválidos inquirieron la suerte que se les deparaba. El pueblo victorioso les garantizó la vida. Entonces le fueron franqueadas las entradas; y ante el estupendo aluvión de la muchedumbre transportada de entusiasmo y cegada por el resentimiento, De Launay entrevió un fin desastroso, decidiéndose a atentar contra su propia vida.

En ese punto fué reconocido por la plebe. Sus guardias quisieron aún defenderle, apurando una lealtad tan sublime como inútil. El número de sus adversarios les aplastó. Y De Launay, vivo en manos de los que querían su muerte, sufrió el tormento indecible de ser arrastrado hasta la plaza de Gréve, entre las injurias y los vejámenes de las turbas, para ser ahí degollado sin piedad. Luego su cabeza y su corazón, ensartados en sendas picas, fueron exhibidos por diversos barrios de la ciudad.

Suerte análoga cupo al mayor de la Bastilla, De Losme, a quien ahorcaron colgándole de un farol en la misma plaza antes mencionada.

Al terminar la jornada gloriosa, y en el campo mismo de su triunfo, el jefe de la guardia francesa, Elie, consiguió hacer jurar fidelidad a la nación por los vencidos, garantizándoles sus vidas en nombre del pueblo, y trasladándolos al Palais Royal.

En vista de tales sucesos, Besenval, jefe de la guarnición suiza de París, abandonó sus equipos en el Campo de Marte, retirándose por la orilla del Sena.

Con lo cual la capital de Francia quedó en manos del pueblo, caducando de hecho, en esta forma, la soberanía dinástica de los Borbones.

En adelante, no existiría más autoridad suprema que la de la Asamblea Nacional.

Mientras tanto, el pueblo vencedor paseaba en triunfo a los rescatados. Había entre los muros de la Bastilla, la tarde postrimera de la tiranía, siete confinados: Withe, enloquecido de tristeza; Javernier, desequilibrado por la misma causa, y que, como el precedente, hubo de ser trasladado al asilo de Orates de Charenton; el conde Solages, Bechade, Pujade, La Roche y La Cauregi.

Demolición de la Bastilla—

Desde que se hubo definido el triunfo popular, los vencedores, provistos de picos y barretas, comenzaron a desgonzar los portones y a derruir las torres de la odiada cárcel borbónica.

Pero, hasta el 16 de julio, o sea cuarentiocho horas después de la victoria, no decretó la Asamblea Nacional, con toda solemnidad, la demolición de aquel monumento secular de la tiranía.

A fin de rodear de ciertas formalidades la tarea, el municipio designó a los ciudadanos La Poné de Montrion, Palloy, Saillet de Savault y Pogé, para que, constituídos en comisión, dictaran las medidas concernientes y supervigilasen la labor destructora.

Bastante pesada era ésta; y, a través de no pocos tropiezos, alcanzó término sólo el 15 de mayo de 1791. Parte de las piedras de ese enorme volumen de mampostería sirvió para edificar diversas obras públicas, y en especial los puentes de La Concordia y de la Revolución.

El capataz de los trabajos había ideado la construcción de una plaza que se llamaría de la Libertad, en el emplazamiento antiguo del castillo arrasado. En el centro de dicha plaza se erigiría una columna, cuya primera piedra colocaríase el 14 de julio de 1792.

Pero, anticipando la fecha, colocóse una primera piedra el 14 de julio de 1790; encerrando en ella las actas de la Declaración de los Derechos del Hombre, un ejemplar de la Constitución, medallas con el facsímil de la Bastilla, y la lista de los vencedores de 1789; junto con cenizas de aristócratas. Luis XVI reinaba aún, y rehuyó su presencia; por lo que su nombre fué borrado de la piedra. La obra quedó inconclusa.

Fué Luis Felipe quien la reemprendió, colocando una nueva primera piedra el 28 de julio de 1831.

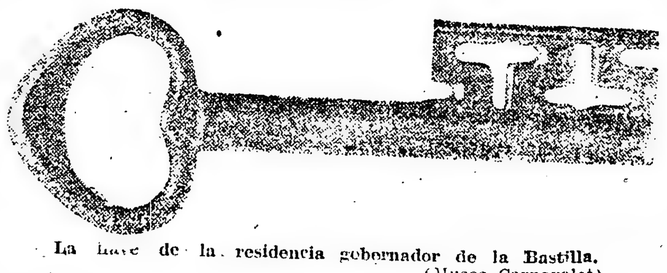

La llave de la residencia gobernador de la Bastilla.
(Museo Carnavalet).

La fiesta conmemorativa—

El aniversario de la toma de la Bastilla que, en cuanto efemérides de una conquista cívica de alcances universales, acaba de ser declarado fiesta nacional por el congreso argentino, sólo es fiesta nacional francesa desde el 6 de julio de 1880.

La iniciativa debióse al representante por el departamento del Sena, Mr. Benjamín Raspail; y previo dictamen favorable del diputado Achard, la cámara aprobó el proyecto el 8 de junio.

Es decir, pues, que sólo desde hace 38 años celebra la República Francesa como fiesta oficial el aniversario de aquel grandioso acontecimienao.

LA AVIACION MILITAR EN LOS TIEMPOS REVOLUCIONARIOS

Hoy que el arma aérea ha alcanzado tan extraordinario desarrollo merced a la experiencia dejada por las campañas en que, desde 1911, viene utilizándose la aviación, ya como elemento explorador, ya como máquina de combate, o ya, en fin, para llevar el terror al territorio enemigo, bombardeand ociudades, usinas de guerra o tropas en movimiento: no deja de ser interesante una ojeada retrospectiva hacia los tiempos en que la intuición de los militares franceses comenzó a utilizar lo que entonces denominábase aerostato, para conseguir la mayor eficacia de ciertos servicios bélicos.

Nos sirve de guía en esta reseña un estudio muy documentado, original de Maurice Dumolin, y que se publicó en París en 1911.

Muestra, en esas décadas, del ferviente patriotismo de los franceses, fué el tesón con que se consagraron a mantener subsistente el credo revolucionario, defendiendo la república contra la pluralidad de sus enemigos y apurando hasta los más inverosímiles recursos para crearse armas y municiones como fué — después de fundir campanas y toda suerte de plomería—raspar el salitre de las cuevas para tener materia prima con qué fabricar la pólvora, cuando este explosivo indispensable llegó a escasear. Todos los sabios nacionales, reunidos en comisiones permanentes, consagráronse a trabajar sin receso en los laboratorios en busca de materias o de máquinas que intensificaran la potencialidad combativa de la república.

La aerostación estaba en mantillas. Nacida hacia el despunte del reinado de Luis XVI, había contribuído ya a ilustrar algunos nombres, como los de Montgolfier, Pilatre de Rozier, Charles, Robert, Blanchard, en primera línea, por haber sido los descubridores y los audaces ensayistas. La afición cundió; y, como sucede siempre en casos análogos, menudearon las ocurrencias más extravagantes en torno de la riesgosísima conquista de los aires. El genio francés, inclinado innatamente a dominar la naturaleza imponiéndole las leyes formuladas por la ciencia, tan fecunda en la patria de los Inventores, no podía resignarse al papel pasivo que el mongolfiero asignaba al aeronauta, dejándole a merced de los caprichos del viento y del gas. La imaginación parisiense iba mucho más lejos. Hubo quienes idearon la diligencia aérea, a la cual nos vamos recién aproximando con los dirigibles y con los correos servidos por aeroplanos; y hubo, asimismo, quienes,—como por ejemplo Blanchard—tuvieron la irprecisa concepción de la máquina de volar, construyendo tipos que, si bien fueron expuestos a la ávida curiosidad del público y la chicanería de los teóricos, no tuvieron la ventura de cernirse en el espacio... porque ni aun sus inventores se hallaron con suficiente coraje para arriesgar la prueba.

Con todo, hacia el año II, habíase atesorado ya bastante conocimiento en punto a aerostación, para permitir utilizarla en defensa de la patria, encomendándose a una comisión especial el estudio de las aplicaciones militares respectivas. Componíanla Monge, Berthollet, Fourcroy y Guyton de Morveau, antiguo abogado general en el parlamento de Dijon, y, sin perjuicio de su rol de jurisperito, notable químico también. Sus ascensiones en aerostato con remos dábanle autoridad especial en el asunto. Y su informe al respecto fué, como se comprende, favorable; encargándosele, en consecuencia, la creación del que se denominaría "corps des aérostiers" equivalente a nuestras actuales compañías de aviadores o, mejor dicho, de observadores aéreos.

El 29 de julio de 1793, el Comité de Salud Pública dirigió a los representantes del pueblo en los ejércitos una misiva, informándoles la resolución de emplear "ballons" militares, y aconsejándoles recomendar a los generales el empleo de los globos para observar las marchas del enemigo. Carnot, por su parte, comprendió desde el principio que la rutina iba a ser un óbice considerable para llevar a cabo aquel propósito.

Además, estos adelantos no se ponen en práctica por simple decreto. Es preciso organizar su realización. No había en aquellos premiosos instantes, ni globos ni aeronautas. Apenas quedaban los que pudieron llamarse despojos de las experiencias

Mirabeau, diputado a la Asamblea Nacional, creador de las guardias nacionales, y verdadero verbo de la Revolución.

del propio Guyton, consistentes en una maltratada envoltura y dos navecillas, todo lo cual fué expedido a París a consecuencia del susodicho decreto, el 8 germinal del año II.

El 20 de octubre de 1793, se requisicionó un dominio nacional — el castillo y parque de Meudon — para instalar ahí el primer parque aerostático militar, bajo la dirección de Coutelle, Conté y Lhomond. El primero, oriundo de Mans, era apasionado por la física y fué el primero en construir e implantar en su país natar el pararrayos. También había ensayado la aplicación de la electricidad a la curación de las enfermedades. En 1772 se estableció en París, estudiando junto con el físico Charles, las propiedades de los gases.

Conté era nativo del Orne. Más joven que Coutelle, había, sin embargo, reunido mayor suma de conocimientos, apareciendo sucesiva o simultáneamente pintor, matemático, topógrafo, físico y químico. Su mejor título a la perduración de su nombre en los anales de la ciencia, era la utilización práctica de una experiencia de laboratorio: la descomposición del agua por medio del hierro calentado al rojo, eliminando así el empleo del ácido sulfúrico, entonces bastante raro.

Tales fueron, pues, los tres sabios a quienes el Comité de Salud Pública encomendó una tarea sin precedentes en los fastos militares.

No era el Comité de Salud Pública un conciliábulo de contemplativos. Percatándose de las disquisiciones de los perezosos, y resuelto a hacer ejecutar órdenes cuya realización ya estaba discernida como provechosa, el 4 brumario del año II (25 de octubre de 1793), Robespierre, Carnot, C. A. Prieur, Colot d'Herbois, Villaud-Varenne y Barère, firmaron una resolución enderezada a hacer positivo lo dispuesto, en los términos siguientes, que merecen registrarse aquí:

—Prepárese, lo más pronto posible, un globo capaz de remontar a dos hombres, para observar, sin uso de cable, por cuenta del ejército del norte... Se destinará a este efecto una suma de 50.000 libras, en manos del ciudadano Coutelle, para subvenir a los gastos... Se asignará a los ciudadanos nombrados (Coutelle, Conté y Lhomond) un subsidio de 20 libras por día, independientemente de sus gastos de viaje. En fin, se otorgará a cada uno un pasaporte ostensible para que permanezca incógnito el objeto de sus funciones, salvo al general del ejército del norte y a los representantes del pueblo, a quienes estarán obligados a comunicarlo, y cuyas órdenes tomarán.

Coutelle, dice la historia, partió el 3 brumario, siguiéndole Lhomond con todos los elementos precisos. En el ejército del norte recibieron pésima acogida. El representante

Cafés torrados
Chocolates superiores
Bombones Saint

SAINT HNOS

FÁBRICA EN BUENOS AIRES
HERRERA 845 á 863

FÁBRICA EN MONTEVIDEO
REDUCTO Y CEIBAL

56 SUCURSALES
EN LA REPUBLICA ARGENTINA Y REPUBLICA ORIENTAL DEL URUGUAY

Duquesnoy escribió al Comité: "Creo que un batallón nos vendría mejor que un globo", añadiendo: "Ayer nos llegó, de parte de ustedes, un ciudadano llamado Coutelle, en quien no tengo mucha confianza, pues creo que pertenece al número de los que han tratado sin cesar de engañar a la Convención y a sus comités".

Consecuencia: el aeronauta volvió a París, presentó su informe al comité; y, por esa vez, renunciósе a abandonar la empresa. El resolución de 4 frimario (24 noviembre de 1973) declaraba el Comité que la campaña estaba demasiado avanzada, y que los obstáculos de la estación oponían impedimentos. Lo cual era hasta cierto punto verdad, si bien otros eran los motivos del fracaso prematuro.

El aerostato fué reconducido al Petit-Meudon, utilizándosele ahí cautivo para ensayar la correspondencia por medio de señales, el reconocimiento de la comarca y el trazo de la carta topográfica de dicha posición.

Mientras tanto, estudiábase el empleo de los globos libres, en el mismo Meudon. Rebuscáronse los papeles del general Meusnier, en su domicilio de la plaza de San Sulpicio, y luego en su casa de Cherburgo. Porque Meusnier, oriundo de la Turena, y que acababa de fallecer en Cassel a consecuencia de las heridas recibidas en Maguncia, había sido un militar muy científico, miembro de la Academia de Ciencias, y autor de estudios muy detenidos sobre la manera de utilizar los aerostatos en campaña. Además, fué el descubridor del "ballonet" de aire compensador, para asegurar los movimientos del globo, garantizando la estabilidad vertical, sin pérdida de gas.

Esbozó, también, una teoría sobre la dirección de los globos por medio del examen del "metacentro", merced a reglas de cálculos especiales, que detalló minuciosamente. Alcanzó a trazar los planos de una máquina concebida con arreglo a esa teoría, calculando el precio de su construcción en 373.462 libras.

El último experimento se realizó en Meudon el 9 germinal del año II (2 de marzo, 1794); y el 13 germinal (2 de abril), se resolvió crear una "Compagnie d'aerostiers", para servicio de un aerostato que llevaría dos observadores.

Es curioso conocer qué industrias se consideraban entonces anexas a la aerostación militar. La compañía componíase de 22 individuos, once de los cuales debían ser por lo menos aprendices de "albañilería, carpintería, aserradura, pintura de impresión y química pneumática". Habría un par de cabos, un sargento, un sargento mayor con funciones de cuartel maestre, un teniente y un capitán. Usaban uniforme de ingenieros; y, por armamento, un sable corto y dos pistolas. En cuanto al sueldo, la compañía asimilábase a las de cazadores, recibiendo un suplemento de campaña.

Coutelle fué nombrado capitán; encargándose a Conté la dirección del parque de Meudon.

El 14 floreal, la compañía recibió orden de trasladarse el 16 a Maubege, sitiada a la sazón por el enemigo. Y el 21, asumía la dirección de la misma Guyton, encaminándose a tomar posesión de su cargo en el ejército del norte.

El globo se llamaba "l'Entreprenant" (el emprendedor). En carretas requisadas consiguióse introducirlo en Maubege, guardándolo en el antiguo colegio, cuyos jardines convirtiéronse en usinas. Y para obtener hidrógeno según el método de Conté, construyóse un gran horno de reverbero, con dos altas chimeneas. En el interior del horno colocáronse siete tubos de hierro, colmados de limaduras del mismo metal y limalle, y sellando los extremos de aquéllos. Estableciόse la comunicación entre los mismos y una cuba de hierro que les suministraba agua. Y cuando los tubos estaban al rojo, el líquido se descomponía, desprendiendo hidrógeno. Este gas descendía a una cuba inferior salpicada de cal, dejando en ella su carbono; y a partir de ahí, a través de tubos flexibles, introducíase en el globo, inflándolo paulatinamente, al abrigo de una tienda muy alta.

Necesitábanse de 36 a 40 horas para colmar de gas el aerostato.

Durante el sitio, hiciéronse algunas ascensiones. El globo llevaba ligadas a la cuerda que lo ceñía, otras dos cuerdas, trenzadas expresamente, y de una longitud variable entre cuatrocientos y seiscientos metros. El objeto de ellas era asegurar la estabilidad del aerostato; para lo cual sostenían la dos grupos de hombres, que operaban independientemente y en sentidos contrarios.

La primera ascensión reveló una superchería del adversario: su campamento ostentaba un número de tiendas excesivo, pero superior a la realidad de sus efectivos de combate. Las experiencias sucesivas alcanzaron pleno éxito. Y aunque los austriacos disparaban contra el globo, nunca lograron acertarle.

Tales resultados indujeron a Guyton a trasladar el aerostato al campo de operaciones de Charleroi, sitiada por el ejército de Sambre y Meuse. Una vez en la línea, prestó inmediatos servicios, hasta la capitulación de la plaza, que se produjo en seguida.

Batalla de Fleurus—

En estas circunstancias, sobrevino la batalla de Fleurus, el 8 messidor del año II (26 junio, 1794). Las tropas francesas formaban en semicírculo, a las órdenes de Jourdan, teniendo en el centro Charleroi. Los austriacos atacaron en cinco columnas, convergentes de tres puntos del horizonte. La lucha empezó a las tres de la madrugada. A las cuatro, la compañía de "aérostiers" situábase con el globo en el molino de Jumet, próximo al cuartel general; y, al remontarse, el general en jefe, Jourdan, y el representante del pueblo, Saint Just, aguardaban al pie de la cuerda las observaciones de Coutelle y del general Morlot, trasmitidas por medio de billetes intercalados en los saquetes de lastre, cuyo lanzamiento se anunciaba mediante señales convenidas.

Los austriacos no se habían enterado aún de la capitulación de Charleroi; de suerte que cuando la artillería de la plaza abrió fuego contra las columnas de aquéllos, la faz de las cosas se tornó adversa para los atacantes; y a las cinco de la tarde, la victoria, esquiva esa mañana para los republicanos, pronunciábase definitivamente por el tricolor francés.

El globo "l'Entreprenant" había desempeñado satisfactoriamente su rol, por más que los generales no quisieran aún rendirse a la evidencia de la utilidad táctica de esa "máquina demasiado embarazante", como la calificaban Soult, Championnet y el mismo Jourdan. En cambio, Guyton, Morlot y de Selle reconocieron explícitamente que buena parte del feliz desenlace de la jornada se debía a la oportunidad de las observaciones hechas desde el aerostato.

El pasmo de los austriacos no reconoce límites. Los prisioneros caídos en manos de los franceses contemplaban la enorme máquina con ojos estupefactos; y algunos de ellos terminaban por indignarse, mostrándole los puños y motejándolo de "espía".

El comité de salud pública, menos obcecado que los jefes del ejército, tuvo por suficientemente demostrativas las pruebas; y mandó preparar seis nuevos globos, creando una segunda compañía comandada por Conté, a quien se asignaron 30.000 libras para los gastos.

Nuevas formas de globos—

Conté introdujo innovaciones. Desde luego, varió la forma del aerostato, haciéndolo cilíndrico, aunque, sí, terminado en dos hemisferios de igual diámetro. El objeto era dar mayor estabilidad al aparato; para lo cual se filó en dieciséis pies la longitud del cilindro, debiendo los hemisferios tener un diámetro de diecisiete. La forma era, sin embargo, poco práctica, y se la abandonó.

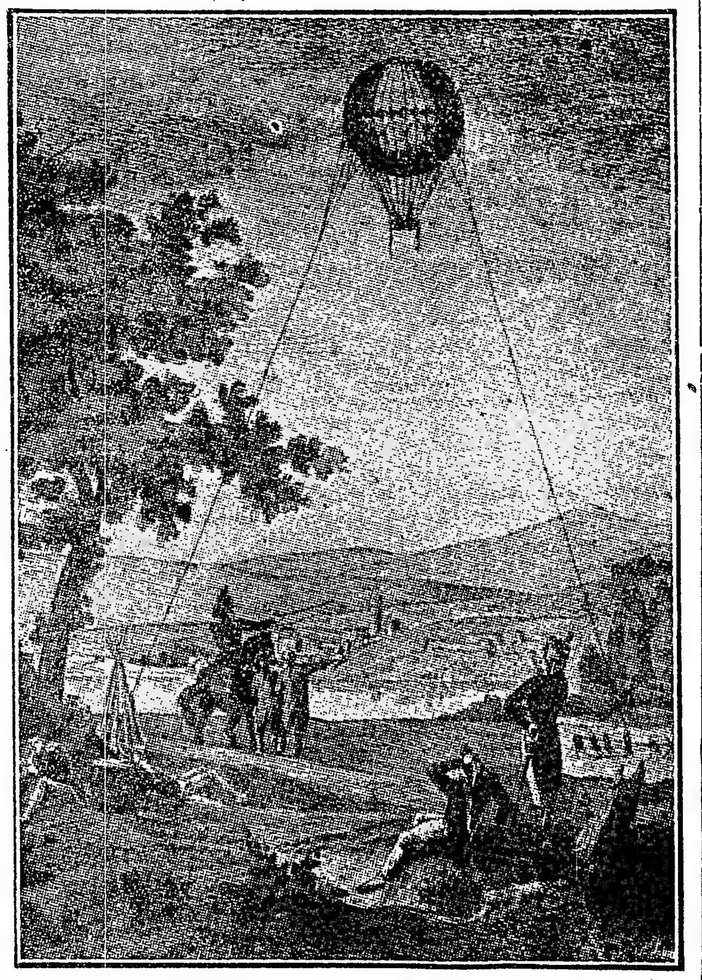

Aeróstato cautivo durante el sitio de Maguncia.
(Estampa de esa época).

"L'Agile", que fué el segundo globo, era de forma elíptica, con un eje mayor de catorce pies, y el eje menor de ocho y medio. En cuanto al material mismo, hasta entonces habíase fabricado el globo con "bandruche", nombre que tiene en francés una película extraída del estómago del buey o del carnero. Vandermonde propuso que se adoptara para la envoltura del gas el tafetán de seda, cuyas costuras se pegaban con goma.

Creación de la escuela—

El 18 brumario del año III (31 de octubre de 1794), la aerostación militar quedó definitivamente incorporada a los cuerpos auxiliares del ejército, creándose al efecto la escuela de "aérostiers", ubicada en Mendon, y teniendo por director y subdirector, respectivamente, a Conté y Bouchard. Fueron nombrados comisarios los representantes del pueblo Trullard y Rougemont. Había sesenta alumnos, distribuídos en tres secciones de viente individuos, al mando de un subteniente, un sargento y dos cabos. La instrucción impartida tenía por objeto preparar por medio de estudios y de ejercicios adecuados a los jóvenes destinados a servir en la aerostación militar.

El programa comprendía: matemáticas, física general, química, geografía, trigonometría y diversas artes mecánicas relativas a la aerostación y maniobras militares.

Los estudios prácticos se concretaban a trabajos relativos a la fabricación, reparación, disposiciones y maniobras de las máquinas aerostáticas; así como a la construcción y organización de los elementos anexos.

Los alumnos estaban sujetos al régimen militar. Comían y trabajaban juntos. La primera llamada se tocaba a las siete de la mañana; y a las ocho y cuarto de la noche, se tocaba queda.

El quinto día de cada semana ("quintidí") destinábase a las experiencias de física y química y a los ejercicios aerostáticos; a la construcción de hornos, arreglo de aparatos químicos para descomponer el agua, maniobra de la tienda, etc.

La escuela se abrió el 29 brumario del año III, reclutándose sus alumnos en el ejército activo, los dragones, cazadores, soldados de línea, alumnos de la escuela de Marte y artilleros; muchos de los cuales individuos provenían del ejército de Sambre et Meuse.

Cada uno recibía una paga de 43 sueldos y 6 dineros por día.

Conté, el director, continuó sus experiencias sobre el hidrógeno. Una explosión fué a interrumpirlas, dejándole tuerto. Su abnegación científica fué premiada con el grado de jefe de brigada.

Las nuevas compañías—

En cuanto a Contelle, fué promovido a jefe de batallón, encomendándosele el mando de las dos nuevas compañías. La primera de éstas, a órdenes del capitán Delaunoy y del teniente De Selle, fué adscripta al ejército del Rhin. La segunda, al mando del capitán Lhomond y del teniente Plazenet, se incluyó en el ejército del Sambre et Meuse.

Esta última, con el "Hercule", siguió a Jourdan a Baviera, en apoyo de Moreau; y, después de la derrota de Wurtzburg, cayó en manos del enemigo; mientras "l'Entreprenant", ya deteriorado a causa del mucho uso y de un tiro que le clavaron en el parque de Maguncia, durante el sitio sostenido por el general Lefebvre, tuvo que ser recluído en el parque de Estrasburgo, donde, en el antiguo convento de los jesuítas, se guardaban los globos militares.

La primera compañía pasó más tarde, a órdenes de Conté y Coutelle, a la expedición de Egipto, comandada por el general Bonaparte. El desastre de Aboukir aniquiló todo el material, desapareciendo "l'Agile", "le Luxe", "le Celeste", "lo Martial", "l'Intrepide", "le Precurseur" y "le Svelte".

El abandono—

Con esa derrota, y con la desaparición de las poderosas influencias que los iniciadores de la aerostación militar habían disfrutado, pasó a ser recuerdo aquel conato de una nueva arma.

La escuela de Meudon fué licenciada el año VI. Vendiéronse los elementos para experiencias reunidos en Meudon, Bellevue y Brimborion. El material fué trasladado a Vincennes, y las compañías de "aerostiers" fueron suprimidas el año VII.

Sólo quedó como gloriosa reliquia "l'Entreprenant", recluído en el arsenal de Metz.

¡Ah! ¡Si los hombres del directorio y del imperio hubiesen sido capaces de prever el fecundo desarrollo que alcanzaría la simiente abonada por el genio de Guyton, Conté y Coutelles, habrían comprendido muy a tiempo la injusticia de ese abandono de una gran idea en marcha!

Nuestros tiempos dan la razón a los insistentes experimentadores de entonces.

PATRIOTISMO Y AMOR

Episodio de las guerras revolucionarias del siglo XVIII — Impresionante relato del martirio de un joven señalero, rescatado por una espía.

Rato hacía que Miguel Gasparín permaneciera asomado a la ventana de la estación de señales, cuando de improviso, lanzando una exclamación nada pulcra por cierto, apartóse de allí, gritando azoradamente:

—¡Emilio! ¡Despierta!

El aludido, que era un hombrote, abrió los ojos azules soñolientos; y haciendo un ademán de fastidio, repuso:

—¿Qué pasa?..

—¡Despierta, hombre, por Dios! ¿No ves que no juego?

Sólo entonces Emilio dirigió una mirada inquisitiva al sobresaltado semblante del joven, reincorporándose enseguida del banco donde dormitaba. Vuelto en sí, y sin asomo de sueño en la voz, respondió con una pregunta al alerta del mozo:

—¿Qué sucede?...

—Emilio... ¡Se trata de Colette!

—Bueno... ¿Y qué le pasa a la niña... de tus ojos?

—Algo grave, Emilio. Figúrate: estaba yo en el ventanillo, mirando en distintas direcciones con el catalejo, cuando la llevaban... ¡Sí, Emilio: la arrastraban, quién sabe a dónde!....

—¡Caramba! ¡Pobre chica!

—Pobre chica, sí. Pero el caso no es como para quedarse en tan corto comentario. Hay que proceder; y de prisa, Emilio.

—Convenido. Pero... ¿qué hacer?

—Tengo que ir en pos de ella.

—¿A qué distancia fué la cosa?

—A menos de una milla de este paraje. Puedo llegar a tiempo: soy buen andarín. ¡Sí; llegaré a tiempo!

—Pero, date cuenta, Miguel, que contravienes las ordenanzas abandonando así tu puesto.

—¿Y qué me importa? Iré aunque el mismo diablo se me oponga. ¡Ya comprenderás si se me da un ardite de las ordenanzas! Mira, Emilio, no me impidas partir. ¡Te lo suplico! Tú puedes vigilar sólo. Tu puedes despachar cualquier mensaje sin necesidad de tenerme al lado.

—Es que...

—Y no me detengo en más argumentos. ¡Me voy!

Y se fué.

Era un mediodía veraniego, sin la menor brisa. Pero Miguel apenas sentía el calor durante la carrera, ni mientras se deslizaba por la pendiente de la colina en que estaba situada la estación telegráfica.

A su espalda empinábase un poste de veinte pies de altura con un travesaño semejante a una horca. Al pie, alzábase la casucha de madera, con un solo ventanillo, de cuyo marco salía el extremo de un gran telescopio de bronce, relumbrante bajo los rayos del sol. Esa estación semafórica era uno de los eslabones de la gran cadena que desde el techo del Louvre extendíase hasta las almenas de Lille. Por medio de esa cadena, el Gran Comité alojado en las Tullerías podía enviar sus órdenes a los ejércitos de la frontera, a razón de más de cien millas por hora. Tratábase de un invento que en la práctica robusteció maravillosamente a los caudillos de la república, desde que Chappe lo perfeccionó durante el otoño de 1793.

En cada una de las estaciones había dos individuos en guardia permanente, mientras alumbraba el día, uno para escribir la señal y otro para trasmitirla a la próxima estación. Los operadores intermedios ignoraban el sentido de esos importantísimos mensajes, consistentes en una simple combinación de dieciséis signos o letras, formadas por dieciséis posiciones de los brazos del semáforo, cuyas significaciones variábanse todas las semanas.

En el caso actual, de los dos hombres que permanecían de guardia, uno alejábase de su puesto a todo correr. Emilio, viejo marinero, fervoroso prosélito de la disciplina, miraba con aire de censura la precipitada carrera de su camarada, por mucho que se sintiese capaz de trasmitir por sí solo una señal.

Sin embargo, la frenética desesperación de Gasparín no merecía tanta censura. Habíase enamorado el mozo con todo el ardor de su raza meridional, de la rubia Colette, agraciada jovencita muy merecedora de ese galante apasionamiento. Los amores databan de época anterior; pero hacía unas cuantas semanas que la chica había llegado al pueblo próximo a destinarse de sirvienta en casa del tabernero.

Gasparín llevaba impresa en las retinas el cuadro que el larguirucho le reveló. Había visto un pequeño claro entre los árboles; y, de improviso, saliendo de entre ellos, un grupo de tres individuos. Dos hombres vestidos de peones de campo arrastraban casi a una niña, que luchaba y gritaba. La abundosa cabellera rubia descogida, esparcíase sobre sus hombros y espalda; y tenía el semblante

LOS POLVOS DE TALCO
NO SON TODOS IGUALES

Existe una notable diferencia en *Talcos*—en su finura y medicación—los hay buenos y los hay malos. El polvo de talco se usa tan abundantemente sobre la piel delicada del "nene," que la *cuestión de calidad* es de suma importancia.

El POLVO *de*
TALCO BORATADO
MENNEN

es absolutamente puro, suave y delicado. Ha gozado de la aprobación de médicos y nodrizas desde que se dió a conocer hará unos 35 años.

G MENNEN CHEMICAL CO.
Newark, N.J. U.S.A

Unicos Agentes: DONNELL y PALMER
56 MORENO - 572 BUENOS AIRES

pálido y desencajado. La infeliz llamaba en socorro, a gritos... ¿A quién? ¡A él! A Miguel Gasparín, que la había jurado honesto amor, y al que correspondía ella con su fidelidad.

¡Ah! El acudiría a ese clamor y la prestaría auxilio, así le costara la vida.

Gasparín alcanzó el bosque, hundiéndose en la espesa polvoreda.

—¡Socorro! ¡Ah! ¡Socorro, por Dios! — gemía la voz de la niña robada.

Gasparín se paraba de vez en cuando a escuchar la dirección de la voz que le llamaba. Y el corazón se le estremecía al sentirla variar de rumbo paso a paso.

No tuvo, empero, que ir muy lejos. En un momento hallóse cara a cara con los raptores. La niña, en cuanto sintió la voz de su salvador, prorrumpió a llamarle llena de inquietud y esperanza al mismo tiempo.

—¡Miguel, Miguel! — sollozaba, mezclando en las modulaciones de su acento el gozo de ser oída por su amado y la vergüenza del trance en que la hallaba. — ¡Miguel, te esperaba: sabía que vendrías a salvarme!

El joven no perdió tiempo en frases ni amenazas. Con todo el peso de su cuerpo cayó sobre el más próximo de los dos pillastres, y de un empellón lo echó a rodar. Desprevenido para el ataque, el hombre soltó el talle de la mucacha, y fué a dar de cabeza contra los guijarros, mientras Gasparín se revolvía furibundo contra el otro bribón. El cual se portó como un infeliz cobarde, y ni siquiera hizo ademán de defenderse. Pereciendo de miedo, trató de escudarse de los golpes con el cuerpo de la muchacha, lo que no le impidió recibir una soberbia trompada en la mandíbula.

Con esto ya no esperó más. Agarrándose la cabeza con ambas manos, echó a correr, seguido por su compañero, apenas repuesto del mayúsculo revolcón. Gasparín los miraba huir, satisfecho de su triunfo, a tan poca costa logrado. Mas, poco se detuvo en estas contemplaciones; y volviéndose a la niña, arrodillóse tiernamente ante ella. La pobre, tendida en tierra, escondía el semblante lloroso entre las manos, mientras sus cabellos de oro le cubrían nuca y espalda.

—¡Colette, Colette! — exclamó Gasparín, revelando en la modulación de sus palabras la ternura piadosa que le poseía. Mírame, querida. No te alarmes ya. Aquí estoy yo para protegerte.

La niña no alzaba el rostro, ni respondía palabra. Sólo por el movimiento de sus hombros notábase que lloraba.

Siempre de rodillas ante ella, Gasparín deslizó un brazo en torno del grácil cuerpecillo. Pero ella la rechazó, exhalando un débil gemido. Este inesperado detalle impresionó al mozo, quien a pesar de su perplejidad, continuaba procurando aquietar a su amada, susurrándole mil ternezas y reflexiones persuasivas. De repente, Colette se incorporó, sentóse e hizo que él se apartara. Gasparín sintió que la voz se le apagaba, al contemplar aquel semblante que era su encanto, ahora empalidecido de verguenza. Ya no era aquélla la risueña chiquilla que consintiera sus besos castísimos, en la puerta de la taberna, la noche anterior.

—¡Colette, Colette mía, déjame ayudarte! Dime, querida, qué quieres que haga por tí — decíala él casi implorante.

—Nada puedes hacer — repúsole ella por primera vez.

Gasparín tuvo la sensación de un frío glacial al escuchar ese tono seco y desconocido en la voz de la que consideraba su novia.

—Tú — siguió la jovencita — lo mejor que puedes hacer es dejarme.

—¡Pero, amor mío, no me arrojes así de tu lado! — exclamó desoladamente el mozo, sintiendo que todos sus bríos se quebrantaban.

Pero no obtuvo respuesta.

Finalmente, Gasparín se puso en pie haciendo un gesto de desesperación. ¿Era que él la ofendía con su presencia, o que ella creía ofenderle? No lo podía dilucidar.

En todo caso, el deber le llamaba a otra parte. Y se dispuso a partir. Mas, de improviso, Colette, enderezándose sobre sus rodillas, lanzó un agudo chillido. Su rostro cambió instantáneamente de expresión; ya no era esa agonía del pudor ofendido lo que reflejaban sus ojos, sino un terror inexplicable. Y la joven, tendiendo hacia su amado las manos entrelazadas, le suplicó en tono de vehementísimo ruego:

—Nó, nó; no debes ir allá...

Gasparín detúvose atónito. Al verle así, ella hizo visible esfuerzo por adoptar más tranquila actitud. Y díjole:

—Yo... yo quiero... Mira, déjame, sí; pero es preciso que al partir tomes otras dirección... que no vayas por donde los otros fueron. Pudiera ser que te atacasen... y son dos contra uno.

—¡Son dos! ¿Y qué me importa? Pero, entonces... ¿Me necesitas, amor mío...?

—Nó, nó — insistía ella, siempre dominada por su misteriosa obstinación.—Y volviendo a juntar las manos para suplicarle, añadió:—Yo... Mira, Gasparín: es mejor que te vayas... mas, no por ese lado.

—Pero, díme por qué... ¿No ves que debo volver a la estación de señales?

—No vayas, entonces.

—Sí, querida; pero lo cierto es que ya hace rato que tengo abandonados mis deberes por tí.

—¡No vayas! ¡Te digo que no vayas! ¡Créeme, por Dios! Hay un peligro en ese sitio.

—¿Un peligro...?

—¡Sí! Lo sé. Es verdad.

Gasparín contempló un instante los ojos muy abiertos y aterrorizados de la muchacha, leyendo en ellos la confirmación de sus súplicas y presentimientos. Nada más que un instante. Luego giró sobre sus talones.

—Pues bien — insistió: — si hay peligro, es una razón más para que me vaya. El deber me llama.

Colette se arrastraba sobre las huellas del despechado mozo, que proseguía su acelerada marcha, sin hacer caso de las enloquecidas protestas de su amada; pues, sin esperar más explicaciones, partió:

En breve dejó atrás la arboleda. La colina sobre cuya cima alzábase la caseta de la estación de señales aparecía a su vista, sin que al parecer hubiese en ella trazas de ningún

El marqués de Launay, gobernador de la Bastilla, ejecutado por el pueblo el 14 de julio.

acontecimiento anormal, ni nada que significara el menor peligro.

Subió casi corriendo la empinada cuesta, evitando con maña los deslizamientos a que le exponía la lisura de las rocas. La puerta del albergue permanecía abierta, como él la dejara al partir.

El sudor le cegaba, y la prisa y la ansiedad acortaban su respiración. A la puerta de la cabaña, Gasparín se detuvo. Una impresión repentina paralizábale la vida. Las sienes le latían y zumbábanle los oídos. Sintió el principio de un desfallecimiento. Dilatáronsele los negros ojos, y su semblante palideció de horror...

Ahí, tendido largo a largo, yacía el cuerpo inerte de Emilio Garón ¡Estaba frío!

Gasparín no daba fe a sus sentidos. ¡Emilio no podía haber muerto! Emilio... ¡Un hombre que de todo se reía: hasta de la muerte!

De repente, el haz de rayos solares que iluminaban el rostro del cadáver se eclipsó; y al propio tiempo, Gasparín sintióse apresado por ambos brazos, que le fueron retenidos a la espalda.

Pugnó violentamente por desasirse del nudo que le constreñía. ¡Imposible! Estaba bien sujeto. Hizo un ademán desesperado, y volvió el rostro para ver a sus agresores.

Eran los dos individuos que huyeron de su acometida en el bosque, al salir él en defensa de la pobrecilla Colette.

Ahora ya no se mostraban ni tímidos ni cohibidos. Le tenían en su poder, y reíanse de los esfuerzos que para escapar hacía el mozo inútilmente. Vistos así, parecían hombres fornidos, y cuyo aire no vulgar contrastaba con sus toscas vestimentas.

Por fin uno de ellos habló, expresándose en lengua francesa, aunque su acento fuese áspero y gutural.

—Poco a poco, mocito. Nada bueno va a resultarle de sus violencias. Ahí tiene la consecuencia de apresurarse mucho a rescatar doncellas en desgracia. ¿Y ahora? ¿Qué hacemos de vuestra pelleja, eh?

Y acompañando sus palabras con una risa siniestra, miraba alternativamente al preso y a su camarada. El cual le preguntó como la cosa más natural del mundo:

—Dí... ¿A éste también lo vamos a descalabrar?

—¡No! — repuso enfática y burlonamente el aludido.—O por lo menos, todavía nó, Schneider. Puede que nos sea útil. Sácalo afuera.

Y así fué; sacaron en medio de ambos a Gasparín, hasta llevarle al sitio donde más hería el sol. Una vez ahí, atáronle de pies y manos a la base del poste, mientras el que parecía jefe contemplaba sarcásticamente las aspas del mismo.

—¡Linda horca para un caso oportuno! — dijo con sorna. — Colgaremos al señalero con su propia cuerda. ¿Qué te parece, amigo? ¿No está bien pensado? ¡Ah! Pero te advierto que no tendrás esa satisfacción antes de tiempo. Es preciso moderar los apetitos, granuja. Te colgarás, y te mecerás en el aire como el más elevado personaje. A su tiempo maduran los níseros. Y tú eres un racimo de los más sabrosos.

Luego, desató los cordeles del gancho que lo sujetaba al pie del poste; y encaramándose en hombros de su secuaz, los colgó a unos diez pies del suelo.

Entretanto, el prisionero no decía palabra, teniendo apenas fuerza para soportar los dolores que las ligaduras le causaban. Sentíase deprimido y atontado. Esa terrible serie de impresiones le anonadaba. Los rápidos sucesos del bosque: la muerte de Emilio; la conciencia de su propia responsabilidad por abandono del puesto, y hasta el presentimiento de algo peor que le esperaba entre las penumbras de aquel enigmático drama: todo ello entorpecía su ánimo, como anticipo de la muerte.

El feroz individuo que dirigía su tortura le dió el golpe decisivo, arrancando, por así decirlo, la venda de sus ojos.

—¡Ay, amiguito! Después de ésta, no te van a quedar alientos para confiar en mujer alguna... Digo, si tienes la suerte de conservar el resuello. Y te aseguro que el resuello vale mucho más que las caricias de todas las mujeres juntas. ¡Si tú supieras! Te juro que son unas canallas.

—¡Je, je, je! — carraspeó el otro malvado. — ¡Cómo chillaba la muchacha! Son buenas actrices esas franchutitas, son... Apuesto que le había hecho creer a este pobre mozo que lo adoraba. ¡Je, je, je!

La sombra de un inmenso temor entenebreció más los oscuros ojos de Miguel Gasparín. Hizo un esfuerzo para exhalar el torrente de odio que le sofocaba; y al fin encontró voz para exclamar:

—¡Silencio, embusteros, traidores! ¡No creeré ni una palabra de cuanto me digáis contra ella!

Su expresión era audaz y furibunda al decir esto.

—¡Uf, chiquilín! ¡Poco a poco! Si tienes parisa por subirte al cerezo, te ayudaremos, monino — le interrumpió el otro burlonamente. — ¿Pero, es que todavía no te das cuenta de cómo te ha engañado esa pindonga? Ella es uno de los nuestros. ¡Te lo digo yo! ¿Entiendes? Si vono de Metz a la aldea fué para preparar la ejecución de nuestros planes. ¡Y se ha portado la barragana! Y tú caíste en el lazo, grandísimo tonto.

No hay cosa peor que enamorarse así, a ciegas, sin preguntar de dónde viene aquéllo. ¡Ah! ¡Las mujeres! ¡Créeme, chico: son unas bribonas!

—¡Mientes, canalla! ¡Colette me quería! — exclamó el atormentado Gasparín, con acento que semejaba un grito de desesperación.

—Lo creo, chiquillo, lo creo. Yo sé como ama Colette; y lo saben cien más. Colette ama mucho; es decir, a muchos. Y no tendría nada de extraño que tú hubieras sido uno de... de los muchos que ella ha amado... como ella ama. Para servir a la causa que servimos. ¡Es una valiente moza! ¡Si la conoceré yo a la Coletita de marras! Los hombres pelean con armas de fuego y espadas. Las mujeres poseen otras armas... Y no son menos eficaces.

En este punto, el otro individuo continuó:

—¡Dinda treta la que jugamos! Y hay que hacer justicia. La de la invención fué la misma Colette. Se dió cuenta de que podría alejarte de la estación de señales, de suerte que aquí no tendríamos más que uno contra quien luchar. Segura de que tú verías la comedia con ojos de tragedia, no dudó de que acudirías al rescate, ni de que permanecerías al lado suyo consolándola, y dándonos así tiempo para realizar nuestros propósitos en este sitio.

Las agonizantes miradas de Gasparín iban de una a otra de esas fisonomías sin asomo de piedad y selladas por los visajes de la mofa más cruel. Ya no dudaba de lo que esos hombres decían. Convencíase de la verdad de sus asertos: esa verdad penosísima que él trataba de alejar de sí, aun habiéndola sorprendido borrosamente en los ojos de la muchacha, durante la escena del bosque.

¡Ella le traicionaba! Y él era uno más en la larga lista de los que habían mordido el cebo de sus seducciones — ¡ay! — irresistibles. Por culpa de esa locura de amor, Emilio había muerto. ¿Y qué más? Felten, el verdugo, dió respuesta a esa última pregunta:

—Sí, nuestros planes han resultado perfectamente bien. Ya no necesitamos guardarte el secreto, amiguito Lo cierto es que tú no podrías impedirlos; al contrario, como ya dije, podras sernos muy útil. Necesitamos enviar un mensaje a la frontera.

—Aunque yo quisiera, de nada podría servirles a ustedes. Porque nosotros los señaleros ignoramos el código de señales.

El tono triunfal con que Gasparín pronunció esa ingénua evasiva, hizo sonreir a los pillastres.

—Muy bien, hijo mío. Tus argumentos son laudables. Pero, la dificultad no existe — dijo el capataz.— Por esta semana, tenemos el secreto de la clave. A veces pueden descubrirse los secretos; aunque sean los de vuestro gran comité.

Sentóse tranquilamente junto a la puerta del cerco, a pocos pasos de Gasparín. Schneider imitó su ejemplo, y sentándose en el suelo, sacó del bolsillo una pequeña pipa. Felten estiró perezosamente las piernas, fijando en su cautivo una insidiosa mirada.

—Bien. Así estamos mejor. Como te decía. Conozco la clave actual. Esperaremos hasta que llegue de París la próxima señal. Leída ésta, enviaremos a Lille un mensaje; pero no el mismo que hayamos recibido. De este modo, los resultados cambiarán completamente. Como tú ves, la cosa es sencillísima.

—¿Y ustedes se figuran que yo voy a ayudarles? — inquirió Gasparín.

El interpelado se encogió de hombros.

—Me figuro que tendrás que optar por esa alternativa, a menos que prefieras dar un salto mortal — adujo, señalando la horca. — Pero, ya lo veremos. Y, mientras tanto — añadió, sacando también una pipa, — no nos queda sino aguardar. El comité no se reune hasta las cuatro de esta tarde; de modo que no hay manera de recibir mensaje alguno hasta esa hora. Ya ves que estamos bien informados. ¡Caramba! ¿Sabes que hace calor?

Echándose las gorras sobre los ojos, ambos alemanes se tendieron a sus anchas, chupando con deleite el humo de sus pipas, y dirigiéndose de cuando en cuando uno que otro monosílabo.

Afuera, en plena solana, Gasparín luchaba por aflojar sus ligaduras, tratando de coordinar algún plan en medio del caos de su cerebro. Ahora se daba cuenta de la enormidad de su castigo. Su desvarío de amor, no sólo había costado la vida al infeliz Emilio, sino que ponía a la Francia entera al borde de un abismo. Si aquel falso mensaje llegaba a partir, volando de una a otra estación hasta

Santerre, comandante de la guardia nacional parisiense, durante la ejecución de Luis XVI.
(Dibujo de Bonnoville).

alcanzar la comandancia de Lille, ¿quién podría prever las consecuencias?

Y él, atado y preso, sin auxilio alguno, tendría que contemplar tan inaudito atentado. Casi llegaba a envidiar a Emilio, cuyo cadáver yacía en el interior de la choza; ése, al menos, ya no percataba lo que en torno suyo ocurría.

¡Ah! ¡Maldito sol, que le achicharraba los sesos! Parecíale volverse loco. Sus ideas se desbilvanaban. Una niebla roja flotaba ante sus ojos. La cabeza se le caía sobre el pecho acongojado; y él la inclinaba hacia un lado para apoyarla contra el poste. El bronceado extremo del telescopio, emergiendo del ventanillo del tabuco, recibía y reflejaba los rayos del astro, proyectándolos hacia los sanguinolentos ojos de Gasparín. El no podía apartarlos de ese relumbre, que casi le hiptonizaba, atenuándose con ello un poco sus sufrimientos de cuerpo y espíritu. Por instantes parecía le flotar insensible en un ambiente irreal. De improviso, algo como una súbita inspiración sacudió su espíritu, devolviéndole la plena posesión de sí mismo. Y continuó contemplando los destellos del broncinesco telescopio espejeante bajo el sol.

La comarca parecía dormir en el silencio de la tarde sofocante de calor. Apenas se escuchaba el zumbido de las abejas, el arrullo lejano de las palomas, o algún rumor inexplicable y fugitivo; cuando un estupendo ronquido interrumpió la apacibilidad de la hora. Gasparín volvió el rostro. Uno de los alemanes dormía a pierna suelta. El otro cabeceaba, procurando mantenerse alerta.

Si el rezar no hubiera sido para el pobre mozo cosa tan anómala y desacostumbrada como para la mayor parte de los hombres de su tiempo, Gasparín hubiese rezado en aquel instante. Sentía la necesidad de implorar un milagro. Retorcíase entre sus ligaduras, procurando quebrantarlas o deslizarse de ellas. Necesitaba libertarse. Las vueltas de la cuerda que oprimía su brazo derecho parecían haberse aflojado un tanto: ya podía mover un poco ese miembro. El esfuerzo lo ahogaba, pero manteníase atento al más leve rumor proveniente de los verdugos. Las ligaduras iban cediendo. Otro esfuerzo violento aún, y sacó el brazo por arriba; pero la cuerda le desgarraba camisa y piel, y Gasparín no tardó en sentir el escozor de la sangre que se deslizaba de su herida hasta bañarle la mano. Apenas experimentaba dolor; gracias a ese acaloramiento en la lucha, se anestesiaba a sí mismo, y con esto consiguió tener el brazo derecho completamente libre.

No intentó siquiera desatar las ligaduras que oprimían su brazo izquierdo ni sus piernas, tan reclamente como hasta ahí. Desde que libertó su diestra hasta que pudo hacer uso de ella, transcurrieron como cinco minutos; Gasparín lo lamentaba, pero no le era posible ahorrarse esa demora. Sin embargo, sus guardianes podían despertar de un momento a otro y descubrir sus conatos antes de haber él dado cima a sus propósitos.

Muy suavemente, el mozo alargó el brazo hacia el borde del telescopio; alcanzó su extremidad y desentornilló la lente. Hubo un levísimo chirrido en el bronce; pero el miedo lo amplió hasta el punto de parecerle a Gasparín un rechinamiento atroz. Suspendiendo hasta el aliento, mantúvose a la expectativa. Pero los alemanes continuaron entregados al sueño; así lo indicaban sus constantes y continuados ronquidos. Dos o tres vueltas más, y la luna se desprendió del tubo del largavista.

¡Ya estaba listo! ¿Tendría buen éxito el plan? ¿Sería una ilusión, una vana esperanza? Gasparín no podía resolver esa duda sino ensayando el hecho mismo.

Levantando resueltamente el brazo, mantúvolo extendido a la altura de su cabeza, a unas cuantas pulgadas del poste y esperó. Dirigió la mirada al cielo, casi temeroso de que alguna nube repentina fuera a interrumpir la ejecución de su propósito. Pero el sol alumbraba limpio y prepotente. Gasparín mantúvose así algunos minutos, que le parecieron siglos. De repente, notó que de la madera se desprendía una columnilla de humo. La expectativa no había durado mucho. Y era tiempo, porque la tensión de los músculos del brazo empezaba a causarle un dolor insoportable. El círculo incandescente producido por el foco lenticular iba extendiéndose, y el aire empezaba a oler a quemado. Gasparín movió la luna a unas cuantas pulgadas más bajo.

Hacía meses que no caía una gota de lluvia. Toda la campiña estaba seca. El poste, expuesto al cotidiano ardor de esos soles de septiembre, no conservaba ni vestigios de humedad. Y por eso había sido relativamente fácil prenderle fuego, que ya lo carcomía en tres distintos puntos a la vez. El fuego aquel crecía; pero aun hubiera sido sencillísimo apagarlo, si los alemanes despertaran al sentir entre sueños las leves crepitaciones de las maderas inflamadas, tan ruidosas a los oídos del ansioso Gasparín.

Poco a poco fueron alzándose unas lenguecillas de lívido azul con ribetes anaranjados, que se remontaban por las tablas, marcando en ellas un sendero carbonizado.

Gasparín esforzóse por extender más aún el brazo para que el foco de la lente cayera sobre la madera de la choza. Logrado esto, pudo ver con íntimo regocijo que las llamas corrían con creciente rapidez. La cosa empezaba bien; el fuego se encargaría de concluirla.

Entonces llegó el momento de pensar en escaparse; el peligro arreciaba por momentos. Con la mano libre trató de arrancarse las cuerdas; pero éstas permanecieron firmes, y Gasparín no tenía ninguna arma para cortarlas, ni alcanzaba tampoco hasta los nudos para desatarlos.

Vanos eran sus esfuerzos desesperados; la sangre le congestionaba los sesos y le zumbaba en lo oídos, y su tensión nerviosa aumentaba a compás del rugido de las llamas que por encima de su cabeza roían el poste y dilataban sus estragos en la madera reseca de la choza.

Entonces, de improviso, entre ese rumor creciente de catástrofe, brotó un aullido de espanto y rabia.

—¡Schneider, despierta, despierta! ¡Por todos los diablos! ¿Qué es lo que pasa aquí? ¡Arriba, hombre, que nos asamos vivos!

Los dos alemanes se pusieron de un brinco en pie. La furia les desencajaba el rostro mientras perplejos contemplaban el incendiado poste de señales. Maldiciendo en su propio idioma, lanzando aullidos de ira y gesticulando como macacos, lanzáronse como un torbellino al interior de la humeante casucha, en busca de agua. Pero el pozo que la suministraba hallábase a un cuarto de milla de ese sitio, y dentro de la choza no hallaron ni gota de líquido. Sacáronse las blusas, procurando ahogar con ellas el fuego, encaramándose el uno sobre los hombros del otro. Pero los tablones ardiendo comenzaban a desprenderse, y cayéronles encima, tirándolos ruidosamente al suelo; y mientras tanto las llamaradas proseguían su ascensión, lanzándose ya al vacío como un estandarte triunfal desplegado sobre la cabeza de Gasparín.

Este olvidaba el propio peligro, embriagado con el éxito de su audacia. — ¡Ea! ¡Perros enemigos! — exclamó: — ¡A ver si mandan ahora sus señales! Yo he enviado mi mensaje antes que ustedes. Un mensaje que las demás estaciones leerán rápida y fácilmente, y que levantará a toda la comarca.

Su sangre meridional inflamábase en el ardor del triunfo, excitando más y más la rabia de sus apresadores; porque Gasparín no ocultaba ser el causante del accidente, sino que se jactaba de ello, mientras el creciente calor del incendio le enrojecía el semblante.

Pero, la mirada del alemán Felten iba ensombreciéndose. Su fisonomía iba revelando ya en sus rasgos contraídos las más siniestras intenciones.

—¡Ay de tí, bribón! — rugió. — Bien puedo ser que nosotros hayamos perdido una buena oportunidad; pero, tú... ¡Tú has perdido la vida!

Y entonces Gasparín comprendió que se hallaba sin auxilio alguno, ni más esperanza, en manos de sus implacables verdugos y enemigos.

El alemán, lanzando una maldición, acumuló los ardientes tablones ya caídos al pie del poste.

—¡Ven acá, Schneider! ¡Ayúdame!—gritó, apretando ferozmente las cuerdas que rodeaban el cuerpo de Gasparín, y que le ceñían al madero.

Ya estaban muy cerca los llamarazos, crepitando y abrasando las planchas en todos sentidos. Pero tardaron los alemanes en completar su obra, y luego retrocedieron rápidamente, arrancándose los girones ardientes de sus ropas.

—¡A ver si ahora te mofas de nosotros, mentecato!—le gritó Felten, encrudecido. —Me parece, querido, que ahora nos toca a nosotros reírnos de tí. Y vámonos, Schneider, es lo mejor que podemos hacer. A nada conduce que permanezcamos aquí.

Hizo una irónica reverencia ante Gasparín; y ambos individuos volvieron la espalda.

El prisionero, durante la macabra escena, parecía haber perdido la conciencia de sí mismo, y no había pronunciado palabra. Pero, en ese instante, al verlos partir, dejándole abandonado al furor de las llamas; al convencerse de que no cabía esperar piedad de esos miserables, su energía se relajó un tanto, y no pudo reprimir una imploración vehementísima:

—¡Por amor de Dios! — exclamó. ¡Por lo que más quieran en la vida! ¡Pégueme un tiro antes de huir!

Los alemanes soltaron una nueva carcajada.

—Mucho nos pides, criaturita!— repusiéronle. —Es imposible...

—¡Por sus madres!

—¡No!

Y se fueron.

Iban descendiendo la colina hacia los frescos y sombrosos bosques mientras Gasparín los contemplaba con la agonía en los ojos y el desaliento en el corazón. Pero, como la esperanza es lo último que nos abandona en medio de la desgracia, aun esperaba... De momento en momento suponía que sus verdugos, movidos de un repentino impulso de piedad, desandarían camino, accediendo a socorrerle. Probablemente quisieron darle una lección. ¡No era posible que existiesen corazones humanos tan feroces, impíos hasta el último extremo de la crueldad! Vendrían a ahorrarle torturas, atizándole un par de pistoletazos.

Pero, nada. Se habían ido.

Después de todo, él había triunfado. Su obra había resultado perfectamente. Los planes de los enemigos fracasaban por obra suya. Mas, ahora, Miguel Gasparín apuraba las heces de su copa triunfal, encontrándolas muy amargas.

Las llamas lamíanle el cuerpo. Un montón de chispas le bañó como ducha infernal, prendiendo su camisa y chamuscándole los hombros antes de apagarse. La rueda de hierro en que se deslizaban las cuerdas para mover las señales, desprendiéndose de su eje, derrumbóse con gran estrépito al centro de la choza. Al caer, chocó con el techo, precisamente a espaldas de Gasparín, y fué a rebotar contra el suelo. Unas pulgadas de diferencia habrían bastado para determinar la muerte instantánea del muchacho, que habría recibido el golpe atroz en el cráneo. ¡Lo hubiera deseado!

Un gran gajo de llamas emergió a través de la pared situada a su espalda. Esto le sugirió la remota esperanza de que las cuerdas que le sujetaban se quemasen, dejándole en libertad. Mas, apenas nacida, esa esperanza hubo de desvanecerse, porque cuando los gruesos cables aquellos se hubieran quemado, él, Gasparín, seguramente ya no habría menester de libertad...!

Entonces pasáronle por las mientes imaginaciones y recuerdos. ¡Ah! Esos mártires de que su madre le hablaba, que habían sucumbido achicharrados contra un poste... ¡Qué bravas gentes! Cantaban salmos, mientras el fuego mordía sus carnes. El no podría cantar... Aquéllos eran mártires cristianos.

Lo único que a la sazón deseaba era morir pronto, antes que el sufrimiento lo acobardase. No le agra-

Société Hipotècaire Franco-Española

POUR L'AMERIQUE DU SUD

Préstamos hipotecarios reembolsables por mensualidades en plazo hasta 30 años a voluntad del deudor.

SUCURSAL EN LA ARGENTINA

308—CERRITO—308

U. T. 5242 Lib. BUENOS AIRES

COMITE NATIONAL

d'AIDE et de PREVOYANCE en FAVEUR des SOLDATS

2, Place de la Bourse PARIS

Le COMITE NATIONAL D'AIDE et de PREVOYANCE en FAVEUR des SOLDATS qui a été approuvé en son temps par le Ministére de la Guerre et qui réside dans l'Hotel de la Chambre de Commerce de Paris, a pour but de venir en aide aux héros qui combattent sur le front. Cette oeuvre, a la quelle la Colonie Française de Buenos Aires a si puissamment collaboré, a déjá accompli un labeur intense et d'une utilité incontestable, comme le démontre le tableau ci dessous.

UNITES	Distributions effectuees aux combattants — DESIGNATION DES ARTICLES		VALEUR
80.000	Cache-nez et ceintures	Frs.	130.000
70.000	Gilets	"	310.000
125.000	Caleçons	"	290.000
8.000	Caleçons molletonnés	"	25.000
50.000	Chandails	"	340.000
350.000	Chaussettes	"	.000.000
70.000	Gants et passe-montagnes	"	150.000
3.000	Couvertures	"	70.000
40.000	Plastrons	"	30.000
320.000	Chemises	"	610.000
6.000	Peaux de moutons	"	60.000
250.000	Serviettes et mouchoirs	"	125.000
1.200	Bottes d'aviateur fourrées.	"	36.000
17.000	Espadrilles	"	22.000
200	Vestes pour prisonniers	"	2.000
300	Pélerines imperméables	"	3.700
30	Pyjamas	"	700
2.300	Bandes molletiéres	"	8.400
20	Botillons caoutchouc	"	160
1.250.000	Divers: Tabac, Cigarettes, Cigares, Portefeuilles, Trousses, Portemonnaies, Couteaux, Articles de Toilette, Lampes électriques, Chocolat, Sucre, Confitures, etc., etc	"	1.250.000
2.513.060			4.463.200

CINCO MILLONES DE LIRAS

SERAN SORTEADAS EN LA GRAN RIFA DE BENEFICENCIA

ORGANIZADA POR EL **"Comitato Italiano di Guerra"**

EL PROXIMO XX DE SEPTIEMBRE CON EL SIGUIENTE PROGRAMA:

1	Premio	de		Liras	2.000.000.
1	id	"		"	500.000.
1	id	"		"	200.000.
1	id	"		"	100.000.
6	id	"	50.000.	"	300.000.
10	id	"	20.000.	"	200.000.
30	id	"	10.000.	"	300.000.
60	id	"	5.000.	"	300.000.
150	id	"	2.000.	"	300.000.
800	id	"	1.000.	"	800.000.
1060	Premios con			Liras	5.000.000.

Estan en venta 50 millares de números al precio de $ 100 m/n c/u o de $ 10 m/n cada décimo.

El sorteo lo efectuará la Administración de la Lotería Nacional de acuerdo con la autorización concedida por el P. E.

Los premios serán pagados en Títulos del V° Empréstito Italiano de Guerra convertibles en cualquier momento y hasta por telégrafo.

Estos títulos no solo representan valores reales si no que se cotizan arriba del precio de emisión en las bolsas de Italia

Para datos e informes, dirigirse al "Comitato Italiano di Guerra", Reconquista 558, Bs. As., y a los Bancos Italianos y sus sucursales.

De venta en los Bancos Italianos, sus sucursales y principales Agencias de Lotería Nacional de la República.

daría romper a gritar, aunque nadie le escuchara. Mas, si el tormento se prolongase mucho...

Una nube densa de humo le envolvió. ¿Adónde estaba el sol? Ya no podía verlo. ¡Y, sin embargo, ahí debía de estar! ¿Podría llegar a hacer aún más calor que el que ya le sofocaba? Empezó a debatirse para aspirar un poco de oxígeno: sentía una tensión atroz en los pulmones. Pero sólo tragaba el humo acre y como picante, viscoso, resecador de sus fauces, que le hacía doler el pecho y lagrimear los ojos.

Por entre la tiniebla fumosa, salpicada de chispas, Gasparín, en un instante de ansia suprema, al buscar un destello de luz, vislumbró una figura... ¿Era un principio del desvarío final? Aquella silueta se esfumaba ante sus ojos seminublados por el ardor que el humo le causaba. ¿No sería uno de esos ángeles descritos por su madre, y que iban a rescatar de sus torturas a los mártires? No era posible que los ángeles se acordaran de él. Entonces... ¿quién era...?

Gasparín, ya semidelirante, sintió sobre su cuerpo algo deleitoso y reconfortador, que parecía la presión de otro cuerpo viviente... Luego una sensación vagabunda de frío... el frío de un acero... Un relámpago de lucidez hízole comprender que sus ligaduras eran cortadas. La apretura de las cuerdas iba relajándose; y vacilante percató que tenía libres los brazos. Luego cedieron los nudos que le oprimían los tobillos; pero sus piernas no tuvieron fuerzas para sostenerle. Sintió que se desplomaba, caía... Era el descenso en el seno de lo infinito... un infinito de llamas y de humo. ¡No acababa nunca de caer!...

Después de un indefinido tiempo de estupor e insensibilidad, un contacto refrescante y húmedo en el rostro devolvióle la posesión de sus impresiones sensoriales. Abriendo los inflamados ojos, buscó. Nada había, salvo unos verdes ramajes pendientes sobre su cabeza. Estaba, al parecer, en el linde del bosque. Delante de él alzábase la pequeña colina donde estuvo la estación de señales. No quedaban de ella sino obscuras, humeantes ruinas. Quiso levantarse, para explorar los contornos; pero se desplomó de nuevo, exhalando un gemido de dolor, que atrajo a alguien próximo al sitio. Gasparín volvió a sentir sobre su frente aquel misterioso fresco contacto. Alzó la vista... ¡descubrió sobre sí el semblante angustioso de Colette!

Largo rato permanecieron ambos en silencio. Gasparín fué el primero a hablar.

—¿Tú!? Entonces... ¿estabas en el incendio?

—Sí.

—¿Y tú... tú me salvaste la vida?

—Después de enviarte a la muerte... sí...

—¿Por qué viniste?

—He estado todo el tiempo escondida aquí, en el lindero del bosque. He visto cuanto hiciste.

—Entonces... ¿No se lo avisaste a tus amigos? ¿Por qué?

—Porque... ¡Ah! ¿No lo comprendes?

—Me tuviste compasión, supongo.

—Sí: te tuve compasión. — Y al decir así, una leve sonrisa embelleció más el semblante de la muchacha.

—No pude venir en tu socorro hasta que ellos se perdieron de vista. ¡Ah! ¡Qué miedo tenía de llegar demasiado tarde!

—¡Tú me alejaste de mi puesto, proponiéndote traicionarme! ¿Y cómo es que ahora me salvas la vida? ¡No lo comprendo!

—¿No? Es muy sencillo. Si traté de alejarte de la estación de señales fué porque presentía un peligro para tí en ese puesto. Luego vine en tu rescate. Todo lo que he hecho no tuvo más motivo que salvarte.

—¿Salvarme? ¿Y por qué tanto empeño?

—Porque... ¡Porque te amo!

—¡Tú! ¿Tú me amas, Colette?

Y semiincorporándose sobre una rodilla, Gasparín puso en su salvadora una mirada aún llena de dudas... y de esperanza; y preguntó:

—¿Es cierto, dí? ¿O es que me engañas de nuevo en servicio de tu causa?

Ella, muy tranquila, le repuso:

—¡Te amo más que todo lo que amaba en el mundo! ¿Será una vergüenza, Gasparín? ¡Yo no lo siento! ¡Miguel mío, te amo! ¡No sé más!

Gasparín no tuvo más fuerzas para sostenerse, y cayó de espaldas sobre el césped. Mirando a su amada, añadió:

—Pensé que un ángel me libraba del fuego...

—¡Y en cambio, era yo! ¡Qué lástima! ¿No es cierto?...

Y la niña sonreía ingenuamente.

—¡No! — repuso quedamente Gasparín.—¡Qué felicidad!

MARAT

"El amigo del pueblo", asesinado el 13 de julio de 1793, por Carlota Corday.

(Museo Carnavalet)

CARTAS DE ITALIA

LA GUERRA Y LAS FUTURAS RELACIONES INTERNACIONALES — LOS NORTEAMERICANOS EN ITALIA — LOS PERIODICOS DE LAS TRINCHERAS.

(Especial para LA EPOCA)

Roma, junio 918.

Si la guerra no constituyese la inmensa tragedia que hace delirar al mundo desde un extremo al otro, podríamos afirmar acaso que ella encierra muchos beneficios latentes, no sólo para el presente, sino también para el porvenir. Esto resulta extraño al decirlo, pero es que los efectos de la guerra se conocen muy superficialmente entre los súbditos de las diversas nacionalidades. A ello contribuye también la misma distancia entre los pueblos beligerantes, pues si bien es verdad que Francia e Inglaterra distan solamente un tiro de fusil, en cambio entre Francia e Italia los confines están bastante separados, sin contar la diferencia de lengua.

Después de la retirada de Caporetto comenzaron a aparecer en todas las ciudades italianas destacamentos de la Cruz Roja Inglesa, y después aún hicieron su aparición los mismos soldados ingleses, tan elegantes como airosos en su esbelta indumentaria militar.

A las pocas semanas no eran ya únicamente convalecientes "bersaglieri" y alpinos los que se veían en las plazas de Bolonia y Milán, sino también ingleses y franceses llegados para luchar contra el enemigo común.

Sólo después de la guerra los italianos — gente que viaja poco — han tenido una noción exacta de lo que significa la flema británica, creadora de inmensas colonias y de colosales comercios, o bien el bizarro espíritu francés tan brillante y vario como las facetas del diamante.

El pueblo italiano que ausculta bien al extranjero antes de juzgarlo, conocía únicamente al tipo de extranjero "tourista", aficionado a la vida de los grandes hoteles y de los trenes de lujo, más cuidadosos de admirar las antiguas ruinas medioevales y romanas que la vida actual y palpitante del pueblo itliano.

Las circunstancias de ahora han producido un corriente de íntimidad y simpatía que va consolidándose con el tiempo. Y este edificio de fraternidad va elevándose hasta muy lejos del frente de batalla. Se cuentan ya por millares las familias francesas e inglesas venidas a Italia a establecerse por todo el tiempo que dure la guerra, en la que tienen algún miembro suyo. Y esa visita ha sido una revelación tanto para los extranjeros como para los indígenas, vista la facilidad con que han brotado tan cordiales relaciones.

Pero si los franceses y los ingleses eran poco conocidos, júzguese cómo serían los norteamericanos, excepto los multimillonarios sportsmans y las "ladies" rubias incomprensibles en sus distracciones y gustos artísticos.

La cruz roja norteamericana ha hecho maravillas de rapidez y de prodigalidad en hermosas iniciativas. Los norteamericanos como tenían conciencia de vivir más distantes que los otros aliados de la fácil comprensión en el corazón del pueblo italiano, han invertido ellos mismos en cuestión de amor propio la labor de hacerse conocer y estimar bien y prontamente.

Para ello se han servido largamente de sus conciudadanos de origen italiano, entre los cuales hay muchos oficiales de la Cruz Roja.

Los norteamericanos han establecido postas de socorros en las principales estaciones ferroviarias, así como hospitales y hospicios, y han establecido subvenciones para los mutilados del frente, encargando a los municipios de la distribución.

Entre las obras más recientes y aplaudidas emprendidas por iniciativa y bajo los auspicios de los norteamericanos, debe mencionarse una villa construída en los alrededores de Pisa capaz de albergar diez mil ciudadanos.

Lo que más place contemplar en los norteamericanos es la "diversidad" de su temperamento, diversidad que los hace doblemente interesantes a los ojos de los italianos, pues se advierte bien que no son esclavos de la rutina, ni de la organización rígida, como tampoco son siervos del prejuicio. Independientes, de pocas palabras, desenvueltos, son muy claros en el concebir y rapidísimos en la acción.

Hemos tenido la oportunidad de conversar con un amabilísimo y enérgico mayor de la Cruz Roja, el cual principalmente se enorgullecía de los sacrificios hechos por los Estados Unidos o, mejor dicho, por la población yanki, para ayudar en la forma más largamente posible a los países aliados. Nuestro interlocutor, distinguido profesionalista de Boston, que abandonó clientes, negocios y familia para hacer los honores a su bandera, cuenta sus propios sacrificios con una sonrisa irónica, como no dándoles mayor importancia.

La potencialidad de los Estados Unidos es inmensa.

Muchas de las naciones europeas deben abastecerse allí de productos nuevos que reemplazan a los antiguos agotados. El sacrificio de esas substituciones es un sacrificio voluntariamente impuesto.

Por otra parte no siempre resulta un sacrificio tan grave, dada la gran variedad de productos que permite una transformación relativamente fácil.

Entre las informaciones dadas por el distinguido oficial norteamericano en torno a la situación de su pueblo, podemos apuntar la de que para ceder todo su "stock" de granos a los países aliados, el pueblo ha tenido que reducir a la mitad su propio consumo.

Las últimas disposiciones emanadas del gobierno de Washington, limitan el consumo diario individual de alimentos cerealistas a cuatrocientos gramos, cantidad ciertamente insuficiente para las más modestas exigencias fisiológicas. Naturalmente ese estado de cosas repercute en la panificación.

El llamado "pan de la victoria", es un pan fabricado con harina de trigo (70 o|o), con harina de patata o de maíz. El pan de guerra no se limita solo a esa variedad que ha ocupado el puesto del anterior blanco. Se va extendiendo mucho, a impulso de las circunstancias, la costumbre de fabricar el pan en el propio domicilio.

No faltan, es claro, algunos descontentos que encuentran desagradable el gusto del nuevo artículo y lo excluyen de sus comidas. Los líquidos son más difíciles de substituir. "Después de todo, concluye filosóficamente nuestro interlocutor, como no vengan males mayores, tal vez de la presente carestía mundial pueden conseguirse buenos frutos. Por de pronto, ha encerrado a utilizar mejor los productos del suelo, rompiéndose las conversaciones y rutinas impuestas por el hábito o por la inercia...

Todo lo que el hombre paga por nuevas lecciones y aprendizajes, nunca tiene un precio muy alto".

Del mismo modo que en el frente occidental de Francia, también los combatientes italianos cuentan sus diarios de trinchera. Aparecieron de súbito en los primeros meses de la guerra y poco a poco su importancia fué subiendo y aumentando igualmente su difusión. Uno de ellos se titula "L'Astico" y ha organizado últimamente un gran concurso de premios, instituyendo una exposición de guerra.

Los soldados — y no solamente los que en su villa natal eran artistas— tienen la costumbre de ocuparse en sus horas de ocio, en las trincheras, fabricando artísticas obras sobre bronce, zinc o plomo, metales conseguidos en las granadas explotadas y en los demás desechos de los bombardeos. Los más hábiles fabrican bellísimos puños de bastón, anillos, brazaletes, pañales y otros diversos objetos.

Entre los diarios, hay uno que también está escrito en francés y se titula "Le Diable au Cor", título que dice ya claramente su espíritu.

Uno de los más bellos se titula "La Ghirba", es órgano de los soldados del quinto ejército y está redactado por escritores muy conocidos.

Se notará pronto que la palabra "Ghirba" no tiene significado en el italiano literario, pero en el "argot" de las trincheras tiene un sentido especialísimo puesto que significa la "piel" o sea por extensión, la vida. Aquella piel que el soldado sabe defender con bravura y coraje, naturalmente hay el mayor interés en conducirla a la casa natal sana y triunfante.

El texto del diario es muy alegre y no siempre se dirige contra el enemigo; generalmente la fina sátira tiene por blanco los tipos más conocidos del regimiento o del batallón. Pero existe todavía, entre tanto buen humor, la sátira trágica, aquella que arranca gemidos y palpita de deseos de venganza.

Tal es el manifiesto-programa de la "Ghirba" que dice así: "Oficiales, caporales, soldados del quinto ejército. La piel está amenazada. Endulcémola con la alegría. Hagamos de ella un depósito de buen humor. Leed la "Ghirba" y reid. Servíos de ella para hacer reir al hombre alegre el cielo le ayuda. Quien lee la "Ghirba" tiene la piel sana".

La "Ghirba" es verdaderamente lo que se salva... Y para mejor decirlo desempeña un oficio de singular interés ya que su literatura se dirige a 115.000 vidas heroicas.

La guerra que ha introducido el cambio y la revolución en todas las manifestaciones de la vida, aún las más heterogéneas, ha trastocado también viejos principios y teorías arraigadas. Así, por ejemplo, en el campo quirúrgico la guerra ha impuesto nuevas reglas que en tiempo de paz se hubieran juzgado inadmisibles, y así al lado de una nueva cirugía de guerra han nacido y se han revelado maravillosos cirujanos de guerra.

Pero cuántos médicos militares no se habrían sentido languidecer ante los horrores de la labor que ahora reclama! Y cuántos otros, siendo muy hábiles en la tranquilidad de la sala operatoria no se habrían sentido incapaces de improvisar, de organizar, de utilizar un material insuficiente o inadecuado.

Muy frecuentemente se ha comprobado que los modestos médicos rurales, habituados más que los otros a lo imprevisto y a la necesidad de tomar decisiones rápidas, acostumbrados además a llevar una intensa vida física, han contribuído espléndidamente a la organización de servicios técnicos importantísimos. Para un hombre de ciencia, ciertamente no deja de ser algo repugnante y difícil la tarea de obrar contrariamente a nociones juzgadas imprescindibles; y es así como los quirúrgicos más eminentes se han visto constreñidos a dejar buena parte de toda su ciencia a un lado para efectuar bajo la necesidad imperiosa lo que el buen sentido ordenaba. De esto a ver óptimas voluntades, ansiosas y verdaderas vocaciones científicas anuladas, no hay más que un paso.

Pero no es preciso deducir consecuencias desconsoladoras. La ley de compensación universal surge, y mientras algunos ceden a la fatiga, otros trabajan por cuatro. Y la prueba mejor de ello puede ser encontrada examinando el estado actual de los servicios militares italianos después de tres años de guerra, servicios brillantemente organizados, que en las peores y más catastróficas contingencias han sabido ofrecer un máximo rendimiento, bastando a satisfacer las más difíciles e imperiosas exigencias.

Francisco Rossini.

Asegure usted

SU VIDA

SUS PROPIEDADES

SUS MERCADERIAS

SU MOBILIARIO

en LA PREVISORA

COMPAÑÍA NACIONAL FUNDADA EN 1885

CAPITAL Y RESERVAS: $ 18.544.480,66 %

PAGOS HECHOS A SUS ASEGURADOS: $ 22.058.152.30 %

Oficinas: SAN MARTIN 274 - Buenos Aires

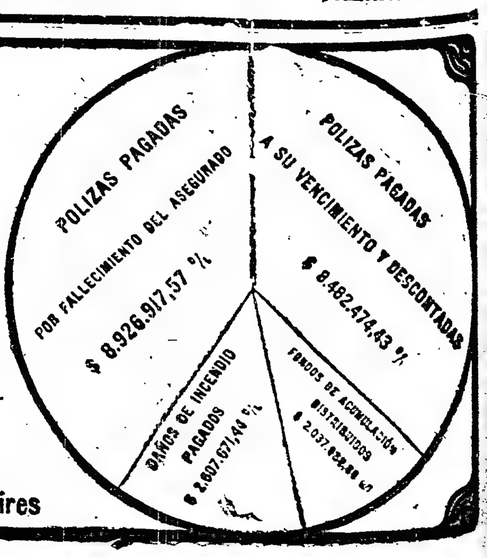

La colectividad Francesa en la Argentina

GRAN FACTOR DE LOS PROGRESOS NACIONALES

ACCION - PRESTIGIOS - SOCIEDADES - EMPRESAS - CAPITALES

I

Los franceses residentes en esta República, más por el prestigio intelectual y material, que les facilita la predisposición favorable de su diplomacia comercial, de libertad y democracia, y la importancia de los capitales franceses aquí colocados, que por su número, ocupan lugar prominente en los progresos argentinos.

Y agréguese el carácter sociable y comunicativo que los singulariza, con la extensión y facilidad que ofrece su idioma y la buena preparación intelectual y profesional de que vienen provistos en su mayoría.

Todo esto sin establecer diferencias de aptitudes, ni de preparación entre las distintas nacionalidades, tanto por rozarse ello con la susceptibilidad, como por lo difícil que es el definirlas, desde que los hechos han desvirtuado autorizadas opiniones y teorías emitidas al respecto.

Así se explica que Francia, habiendo enviado a este país, muchos menos inmigrantes que España e Italia, y disponiendo de menos transportes marítimos que esta última, mantenga un intercambio intelectual, moral y comercial con nosotros, superior al de estas dos naciones.

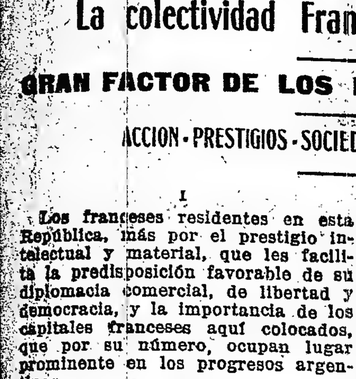

Y en lo de su corto número, hay que tener presente la circunstancia de no ser Francia país de emigración, aunque no por ello dejó de ser conquistadora y pobladora de territorios americanos. Lo prueba el que los de la Acadia y el Canadá los tuvieron y poblaron los franceses, cuyos descendientes allí, aun conservan el espíritu de nacionalidad de origen, recordando al mundo que Francia, cuando España y Portugal se posesionaban de las primeras tierras descubiertas, ella lo hacía de Nueva Escocia y Terranova, y que el francés Cartier fué el primer fundador de colonias en América.

II

La acción tangible de los franceses en la Argentina, empezó en la industria.

Un francés, Liniers, hermano del militar y Virrey, estableció en 1795 una fábrica de conservas de carnes que más adelante otros franceses, con mejor éxito, realizaron y perfeccionaron, dando impulso inicial a esa gran fuente de riqueza de nuestra ganadería.

Los señores Sansinena, Luro y Cambaceres establecieron por aquellas fechas, saladeros. El vapor "Frigorífique", en 1876, nos trajo el sistema de la "refrigeración", inventado por Tellier para conservar y transportar las carnes, y en el año siguiente, Carré-Jullien, el de "congelación", dando lugar a las instalaciones de los primeros frigoríficos, en San Nicolás, el de Eugene Terrasson, y en Buenos Aires, el de Sansinena, realizándose poco después, con todo éxito, importantes remesas de carnes a Europa, donde el señor Sansinena estableció en combinación otro establecimiento de esta clase, y carnicerías en el Havre, París, Londres, Liverpool y Gasgow.

Otros franceses instalaron en nuestro país, importantísimas industrias que florecen y contribuyen eficazmente al progreso nacional. El señor León Rogolleau, la de cristales; Bieckert, de cervezas; Adrián Prat, de paños y tintorería; Bercetche y Maudet, de galletitas; Godet, de chocolates y confites; Marius Berthe, de destilería; Molet, de cajas de lata; Amespil, Curutchet y Duarte, de curtiduría; Sansinena y Palou, de fundición; Hileret, ingenio de azúcar; Lavigne, de aceites; Dumas, de cigarros, y Delanoux, de coches.

III

Vascofranceses fueron de los primeros en iniciar trabajos agrícolas en forma técnica, particularizándose en el Tandil ya en 1825; y los señores Augusto Brougues, John Lelong y Alexis Peyret, figuran entre los colonizadores, distinguéndose también, otros compatriotas suyos, en la vitivinicultura, en la que introdujeron nuevas clases de vinos y mejoramientos en las conocidas.

IV

En nuestro comercio, data su supremacía, especialmente en los artículos de novedades y modas, en 1830, que casi imperó hasta 1860, luchando después con excelentes resultados con la competencia mercantil que vienen haciendo los importadores de otros países.

Sobresalen en la rama del comercio, entre otros muchos nombres, los de los señores Portalis, Lanusse, Brun, Lajouane, Pédéflous, Codeuniot, Montigny, Fourvel, Rigolleau, Chiovet, Lernoud Saint, Vilar-Lang, Dreyfus, Granival, Talhouarne, Ader, Esplasse, Baron, Fauvety, Lorsignol, Duclot, Griet, Herbin, Kuneyl, Masse, Maupas, Motteau, Pech, Passicot, Poulas, Soulignac, Pradere, Lagache, Albert, Adhemar, Chapar, Capdevielle, Chedel, Puget, Breyer y Bousson.

Y una de las primeras "Cámaras de comercio" extranjeras que se instalaron en Buenos Aires, fué la francesa, en 1884.

En la navegación interior y exterior, igualmente se particularizaron aquí los franceses. En 1867, la Compañía General de Transportes Marítimos fué la primera que estableció una línea directa desde Marsella a Buenos Aires, que ya realizó el milésimo viaje; y en el mismo año, un francés, M. Ribes, la instaló entre los puertos de Rosario, Uruguay y Paraná, que duró hasta 1887.

V

Diversos hombres de ciencia de nacionalidad francesa, exploraron y estudiaron nuestro territorio, ríos y costas, publicando interesantes y valiosos trabajos. El almirante Mouchez los hizo en el campo de la hidrografía, dando a luz una obra en tres volúmenes: "Nouveau Manuel de la Navegation dans le Río de la Plata", "Recherches sur la longitude de la cote orientale de l'Amerique du Sud", y "Río de la Plata description et instructions nautiques"; los naturalistas Aimé Goudnd Bompland, Alejandro de Humboldt y Alcide Dessalimes D'Orbigny y Martín Moussy, los hicieron sobre las plantas y sus aplicaciones industriales, publicando Dessalimes: "Voyage dans l'Amerique du Sud" y "L'homme Americain"; y Moussy: "Description geographique et estatistique de la Confederation Argentine"; Jules Crevaux, exploró el río Pilcomayo; el comandante naval Beuf, instaló el observatorio astronómico de La Plata; el profesor Nocard, hizo estudios de ganadería y el ingeniero Sourrierre de Souyllac, descubrió el primer camino carretero de la Cordillera de los Andes.

En la arquitectura, obras públicas, monumentos y estatuas, los arquitectos, escultores e ingenieros franceses contribuyeron al embellecimiento y riqueza de la nación.

En la capital federal, entre los numerosos edificios por ellos construídos, figuran el primer teatro "Colón", por el Ingeniero Carlos Enrique Pellegrini; los Palacios de los Tribunales y de la Dirección de Correos por el arquitecto Maillard.

Las obras del puerto del Rosario y las de varias empresas de ferrocarriles, también fueron realizadas por ingenieros franceses.

Y a la par que estos hombres de ciencia, aparecen los nombres de otros muchos de especial ilustración, que contribuyeron con su saber y labor a consolidar y ampliar la cultura nacional, como los de Jacques, Peyret, Larroque, Penot, Legont, Ramangé, Quentin, Gaillard, Lignieres, Pasquies, Mangin, Laphitsondo, Duchesnois, Quinche, Laure, Brandzen, Vidt, Brouyer, Biamer, Lavoysse, Bruise, Lasserre, Papillaud, Cosson, Cadres, Groussac, Ebelot, Daireaux, Valls, Berheim, Pagnard y otros muchos, que ya permanentes, o en misiones especiales como los senadores Clemenceau, Calvet y Baudin, el literato France, el periodista Huret, y el explorador Charcot, al visitar nuestra República apreciaron y divulgaron sus riquezas.

Y como complemento importante de ésta labor, tuvimos la "importación" de libros y folletos de autores franceses por un valor de "dos millones y medio de pesos".

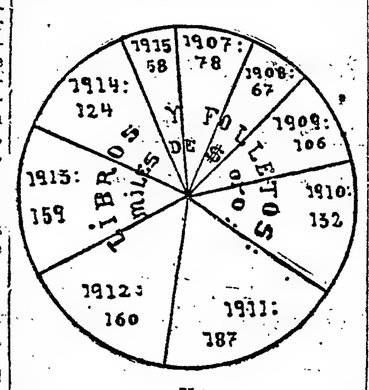

V

Y para colmo de toda esta acción permanente, vallosa por las grandes energías y preciosos elementos que representa, se halla el comercio exterior franco-argentino, y las importantes remesas de capitales franceses invertidos en la Argentina, y las del retorno de sus "utilidades" a Francia.

En efecto, el intercambio de productos entre la Argentina y Francia, no guarda relación con el de la escasa inmigración de franceses que recibió el país, pues es superior como hemos dicho al de otros que cuentan aquí mucho mayor número de emigrados.

Las "exportaciones" de los últimos ocho quinquenios, o sea cuarenta años, de 1878-917, ascienden a "mil ciento setenta y tres millones de pesos oro"; y las "importaciones" a "setecientos once"; lo que acusa un saldo a nuestro favor de "cuatrocientos sesenta y dos millones de pesos oro".

Las "exportaciones" vienen en aumento contínuo, como lo revela el siguiente gráfico:

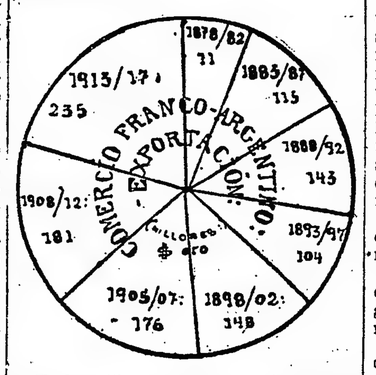

Y las "importaciones", también subieron hasta el año en que se inició la guerra, en que están en descenso:

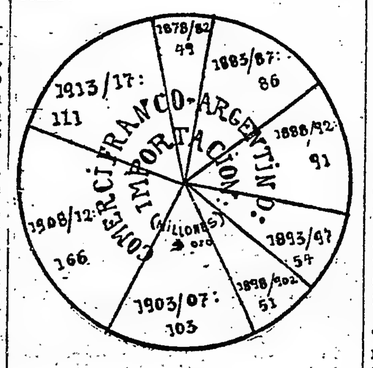

VII

Es difícil poder determinar el valor total de los capitales que posee la colectividad francesa, ni el de los importados de Francia, pues, ocurre, como con los de los otros países, que son difíciles de apreciar, desde que escapan a la estadística, por razón de carácter particular de muchos de ellos. Sólo se pueden conocer, en parte, los colocados en determinadas empresas y sociedades anónimas, cuando éstas quieren dar a conocer el origen de ellos.

Francia, nación ahorrativa de primer orden, era natural que al buscar las utilidades de sus economías, acudiera a la Argentina, que tantas simpatías y predilecciones le demuestra en todas las ocasiones, y que brinda tan fecundos resultados.

Así lo hizo, pues, son numerosas las industrias y empresas argentinas que tienen por base el capital francés, con justo y recíproco provecho.

De las industrias particulares ya hemos hecho referencia, y de las empresas expondremos aquí, como un importante exponente, el siguiente resumen:

Y como consecuencia de este cúmulo de capitales, se estableció la corriente de "intereses", o "beneficios", que aún rebajando el saldo del intercambio comercial, revelan las siguientes cifras de los "giros internacionales", que sólo en tres años, de los únicos que tenemos datos, as-

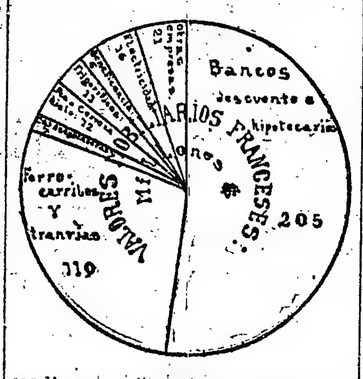

cendieron a "trescientos noventa y nueve millones de pesos oro"!!!

Aquí el gráfico No. 6 de "Giros Internacionales".

VIII

Y en el orden de las instituciones de "instrucción", de "beneficencia", y de "sociabilidad", igualmente la colectividad francesa residente entre nosotros, se halla a la altura de su fama de cultura, en concordancia con la de su patria.

Ya en el año 1832, por iniciativa del Cónsul de Francia en Buenos Aires, se fundó la "Sociedad Filantrópica Francesa del Río de la Plata", que tenía entonces por objeto prestar auxilio a los franceses en caso de necesidad, que aumentando constantemente el número de franceses—en 1841 estaban inscriptos en el Consulado 2535—se decidió la creación de un Hospital, que fué instalado entonces en una casa alquilada de la calle de Méjico.

Esta asociación resistió muchas vicisitudes, hasta que, en la calle Rioja, fué construído el Hospital que hoy existe, siendo inaugurado el 15 de Mayo, de 1887.

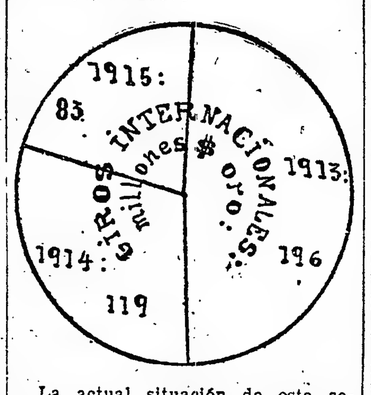

La actual situación de esta sociedad es muy próspera, no sólo por consecuencia de la más prudente administración, sino también debido a numerosos legados y donaciones de franceses y también de argentinos a beneficio de la institución. Su capital es aproximadamente de un millón de pesos, y sus rentas dan margen a que su acción benéfica se extienda más cada día, aprovechándola, no sólo los franceses, sino los argentinos y extranjeros que son admitidos gratuitamente, y a quienes se suministran los medicamentos.

Al lado de esta gran institución que agrupa el elemento más numeroso de la colonia francesa, está la Sociedad Francesa de Beneficencia, fundada en 1834, y que posee dos "asilos": uno en la calle Viamonte, destinado a servir de refugio a los franceses sin recursos, y en el cual se les da alojamiento y alimentación gratuitamente hasta el día que encuentran trabajo. En ese "asilo" se distribuyen víveres y vestidos entre las familias francesas que lo precisan.

El otro "asilo" de esta sociedad está destinado a recoger ancianos. Fundado en 1907, fué instalado primero en Bella Vista; después fué trasladado a Núñez, en un terreno comprado por la Sociedad donde fué construído el pabellón principal.

Existe también la Caja Francesa de Repatriación, fundada hace unos 40 años, que procura medios para volver a la patria a los que no han tenido éxito en este país.

Otra institución infinitamente interesante de la colectividad francesa, es el "Asilo Francés de Huérfanas". El año 1893 la sociedad "Damas de la Providencia", que subvenía a las necesidades de este Asilo, obtuvo de la municipalidad de Buenos Aires, la donación de un terreno en la calle de Córdoba esquina a la de Salguero, y allí fué construído el edificio actual, que se inauguró el 23 de agosto de 1894.

Este orfelinato posee también una chacra en el Pilar, donde las huérfanas pasan las vacaciones.

Actualmente asila unas 120 niñas que reciben enseñanza, enteramente gratuita, y aprenden algún oficio manual.

Posee también el "Hogar francés", que da asilo gratuito cuando no tienen trabajo y a precio mínimo cuando tienen ocupación, a las "institutrices" y "gobernantas" francesas, las cuales encuentran allí la vida de familia y se ven libres del aislamiento desalentador y pernicioso.

Las demás sociedades mutualistas de Buenos Aires, son "La Mutual Francesa", la "Unión y Seguros Mutuos", "La Savoiana", la "Sociedad de Barracas al Norte", los "Hijos del Rouergue y del Quercy", la "Lira Fraternal", "La Fraternal" etc.

Y debemos citar entre las instituciones francesas, el "Club Francés", que tiene en la colectividad carácter representativo. Fundado en 1864, desde hace algunos años ocupa lugar muy importante en la vida social argentina, en razón de las numerosas fiestas que da.

Y otra sociedad de interés es la "Alliance Francaise", rama argentina de una asociación que extiende sus proyecciones por el mundo entero, esforzándose por difundir el idioma francés. Fundada en Buenos Aires en 1893.

Y por último, para terminar éste resumen, citaremos las de "Socorros Mutuos", que tienen cerca de "dos millones de pesos" de capital y reparten anualmente a sus socios, socorros por trescientos mil.

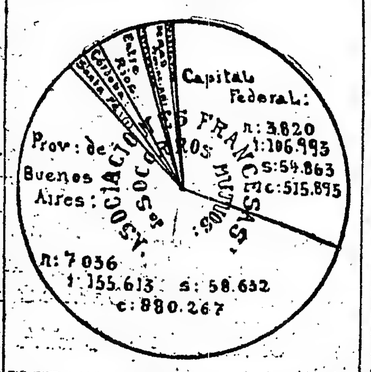

Es, pues, evidente que la colectividad francesa arraigada en nuestro país, llena cumplidamente su misión, cooperando, eficazmente, en los progresos argentinos, con los suyos propios y los de su patria.

Y esa fuerte corriente de capitales que nos envió Francia, atraída por el gran campo de explotación que ofrece la Argentina a los hombres de negocios, como las considerables dirigidas a las obras del Canal de Suez, a las minas de oro del Transvaal, a las de los Ferro-carriles rusos, austriacos y lombardos, y a las de numerosas industrias de otras naciones, nos revela el grandioso poder del "ahorro", cuya cualidad desarrollan en grado sumo los franceses, en su patria y donde quiera que desenvuelvan sus energías y actividades.

(1) Santa Fe: números de socios: 286; ingresos anuales: 7.886; socorros: 2.350; capitales sociales: 57.000. Córdoba: n.: 260; i.: 9.776; s.: 3.753; c.: 85.720. Entre Ríos: n.: 547; i.: 12.434; s.: 6.597; c.: 68.452. Corrientes: n.: 18; i.: 494; s.: 144; c.: 5.568. Demás provincias: n.: 329; i.: 12.387; s.: 805; c.: 129.295. Territorios nacionales: n.: 25; i.: 438; c.: 461.

Correspondencia de París

(Para LA EPOCA)

París, 20 de mayo de 1918.

Los hombres de actualidad en esta villa cosmopolita son los americanos, como dicen los europeos, menoscabando el derecho que todos los nativos del hemisferio occidental poseemos a ese calificativo.

Los "sammies", como se denomina más familiarmente a los soldados que la gran república nos envía por centenas de millares, lo invaden todo: restaurants, cinematógrafos, teatros, paseos, el Bois y el Metro... y hasta las alcaldías.

Sólo que en este último caso no van solos: van acompañados con las lindas parienses, en quienes se está acentuando una marcada tendencia a traducir al inglés transatlántico la doctrina de la beligerancia activa. Este asunto no deja de preocupar un tanto a los "poilus"; y aun se cuenta de alguno que, no pudiendo contener su poquito de rencor, decía en corro, pero no en secreto, que los americanos le hacían ver las estrellas... Hasta ahora no he podido averiguar si esa frase fué vertida en concepto de "calembour". De todos modos, tiene su ironía, y muy parisiense por cierto.

Uno de los tipos que más rápidamente se ha ganado la simpatía de los franceses, entre los muchos norteamericanos muy característicos llegados a este país con la ola de combatientes que nuestra aliada transoceánica nos arroja, es el almirante Wilson. Es un hombre joven, de rostro afeitado, mirada tranquila y un tanto sonriente, elevada estatura, modales vivos y vountad activísima.

Decir que es inteligente sería una ingenuidad; pero lo que sí podemos subrayar es su gran capacidad técnica y su probada habilidad organizadora. Hay mucha fuerza psíquica y física en la empsicosis de este hombre representativo; y, sin embargo, los franceses le encuentran agradable, precisamente por obra de su singularísima "souplesse", que es la cualidad más apreciada en todo caso por la gran raza gala. Do lo que puedo dar testimonio, pues tuve oportunidad de tratarle brevemente, es de la llaneza de su trato y de la amenidad de su conversación.

El almirante H. B. Wilson es un optimista a ultranza cuando le ocurre exteriorizar sus conceptos sobre los beneficios cívicos, morales y también internacionales de la guerra en curso. Yo admiro a esos genios del bien, capaces de encontrar óptimas las calderas de Pedro Botero, porque dan mucho calor, ya que el calor es la fuente de la vida y el manantial de todo cuanto concurre a su subsistencia. Con filosofías tales se puede ir muy lejos, y los norteamericanos — ya lo estamos viendo — han ido a bastante distancia.

Clemenceau, en opinión de los parisienses, acaba de tener un bello gesto; se comprende el mérito de ese ademán en un personaje de la talla del presidente del gabinete, con sólo considerar las dificultades con que un hombre feo tropieza para adoptar posturas bonitas. Y, dicho sea sin irreverencia, para feo... él.

El bello gesto ha consistido, para que ustedes se enteren, en permitir que su busto, modelado por el difunto escultor Rodin, sea expuesto en el salón del Petit Palais. Si escarbásemos un poquito, encontraríamos que la dificultad antes aludida no ha sido en este caso la de más importancia para M. Clemenceau. En cambio, fué mayor la que hubo de costarle vencer su animadversión, muy conocida, contra la susodicha efigie.

El asunto nos toca un poquito, y verán ustedes porqué.

El aludido busto había sido encargado, al precio de cien mil francos, por la República Argentina; pues nuestra galantería nativa deseaba perpetuar el recuerdo de las elocuentes conferencias del hoy "premier", en Buenos Aires, hace una docena de años.

Rodín emprendió fervorosamente la tarea, obteniendo (¡por supuesto!) que M. Clemenceau le hiciese el obsequio de posar. Tratándose de la Argentina...

Rodin tuvo la ligereza de franquearse con sus amigos, diciendo que el trabajito no le resultaba de los más fáciles. No era la negativa estética de la fisonomía del modelo el mayor de los estorbos a superar; por el contrario, lo feo expresivo era un encanto para el genial escultor. Sino que Mr. Clemenceau es un "espontáneo": es un individuo incapaz de someterse a regímenes impuestos por ajena voluntad. No transije en materia de libertad de charla; y el chisporroteo de su verba se desborda, impidiéndole mantenerse sobre el eje reglamentario, indispensable para la cabal visión del artista.

Rodin en esa oportunidad recurrió a una de las doctrinas a que él tenía más ley. ¿Cuál? Escuchen ustedes, y explíquense el secreto. Cree Rodin que toda fisonomía humana tiene por prototipo un perfil animal.

Por entonces, Mr. Clemenceau acababa de ser apodado "tigre". Cualquiera que hubiese sido más simple de perspicacia que Rodin, hubiera tomado a esa terrible fiera por el proto... del retratado. Mr. Clemenceau habríase quizás, enorgullecido. Pero, no fué así. Rodin encontró semblanza entre el perfil del gran hombre y el de un gran dogo — vulgo can. — Aquella cabeza redonda, aquellas sólidas mandíbulas, aquella nata, aquellos colmillos en tren de desgarrar la presa... no le inspiraron ningún símil más adaptable. Y estableció la ecuación: Clemenceau = "chien".

El boceto plasmó el concepto.

No se detuvo ahí, empero. Sino que, viéndole más, Rodin halló en su personaje los caracteres de la raza mongólica. Y se ratificó: Clemenceau es vendeano; y el tipo kalmuco predomina en la Vendée. Ergo... Clemenceau tiene tipo asiático central.

Emprendiendo un nuevo boceto, el intrépido escultor lo basó en esa idea fundamental étnica, acentuando los rasgos mongoles en la oblicuidad de los párpados, las cejas circunflejas, los pómulos salientes y los mostachos caídos.

Al ver su lapidaria semblanza, Clemenceau sintió herido su amor propio viril; y en su fisonomía dibujóse un mohín de despecho: ¡Aquello era una caricatura, y de las malignas!

Pero Rodín era terrible en eso de perseguir la visibilidad de lo invisible en las fisonomías. Y forjó no menos de una docena de bustos del célebre político, según le considerase como tal, o como "causeur", o como orador, o como panfletista, o como filósofo...

¡Por fin, alcanzó la síntesis! Y ese es el magnífico busto expuesto.

¡Ah! ¡Si M. Clemenceau pudiera borrar de esa figura la ecuación famosa y el cariz mongólico!...

Y en eso está lo que los parisienses le alaban: que sin poder borrarlo, ha consentido la exhibición.

¡Hay almas grandes!

La cédula de pan hace felices a algunas gentes.

¿ Aquienes?

A los chicos de las escuelas. Porque para los menesteres de la estabilización de la cédula se recurre a los maestros de escuela, movilizándolos mensualmente. Se requisicionan los locales, como ahora se dice en dialecto bélico-oportunista.

Y mientras los maestros controlan, escriben y distribuyen, los chicos bailan, cantan y hacen la rabona.

Después afirman que la guerra es mala.

No es cierto.

La guerra es buena,
la guerra engorda;
guerra con "oídos",
o guerra sorda...

Corresponsal.

Centros Recreativos

Círculo Social Americano — Este prestigioso círculo ofrecerá la quinta reunión de la temporada el domingo 21 del actual a las 3 p. m., en el salón La Argentina, Rodríguez Peña 361. Este "family dance gathering" promete alcanzar el lucimiento de las fiestas anteriores, organizadas por este círculo.

Círculo Buenos Aires — También para el domingo 21, a las 3 p. m., este círculo anuncia su segundo "concert dance", que tendrá lugar en el salón Cangallo 1756.

Club Social Gallego — Mañana a las 2.30 p. m., en el salón Rodríguez Peña 361, ofrecerá una matinée el club cuyo nombre nos sirve de epígrafe.

Centro Eslava. — El mismo día que el anterior a las 3.30 p. m. realizará en el salón Augusteo, Sarmiento 1374, una reunión familiar.

Círculo Argentino. — Hoy a las 10.30 de la tarde, este círculo ofrecerá un gran baile conmemorativo de la revolución de Francia. La reunión se realizará en el salón Cangallo 1756.

Centro Asturiano de Buenos Aires — Hoy, a las 9 de la noche, se efectuará una gran función artística danzante en el salón de la calle Sáenz Peña 242, organizada por el Centro Asturiano.

Círculo Plus Ultra — Este círculo ofrecerá un concierto y baile familiar hoy a las 9 p. m., en el salón Viamonte 666.

Centro Región Leonesa. — En el salón de la calle Cangallo 1362, se realizará un festival artístico y danzante, bajo los auspicios de este centro, esta noche, a las 8.30.

Skating Club. — Mañana, de 3 a 7 de la tarde, este club ofrecerá un "afternoon dance" en el salón de la Unione e Benevolenza, Cangallo 1362.

Los nuevo jóvenes fundadores. — A beneficio de su caja social, este centro efectuará un gran baile esta noche a las 9.30 p. m., en el salón de la calle Jorge Newbery 3549.

Club Florida — En el salón San Martín, Rodríguez Peña 344, ofrecerá un baile familiar el Club Florida, esta noche a las 10 p. m.

Tome y Traiga. — Verificará un baile mañana a las 3 p. m., en General Paz 1760.

Los Leales del Pago. — En el mismo día y hora, realizará una matinée en el salón Rondeau 3043.

¿Qué te parece? — En el salón Paraná 515, efectuará un baile el domingo a las 8.30 p. m.

El Caburé.—Realizará esta noche en su local Rioja 668, un gran baile con orquesta típica criolla.

Ferrocarriles de Entre Rios y Nordeste Argentino

Datos informativos sobre productos de las provincias de Entre Ríos y Corrientes, Gobernación de Misiones y República del Paraguay.

Se avisa al público que con el fin de poner al productor en contacto con los centros de consumo, la empresa ha organizado una Oficina de Informes Comerciales en la Calle Cangallo número 483, Bs. As., donde se proporcionarán a los interesados informaciones sobre los productos siguientes:

NARANJAS	MANDIOCAS	CARBON DE LEÑA
MANDARINAS	MANI	LEÑA DURA Y BLANCA
BANANAS	YERBA MATE	POSTES Y ESTACONES
DURAZNOS	TABACO	VARILLAS PARA CERCO
SANDIAS	ARROZ	CEDRO
MELONES	HARINA	MADERAS DURAS
ZAPALLOS	ALMIDON	PINO BRASILERO. — MADERA
BATATAS	MIEL	para CABOS de HERRAMIENTAS

Es de hacer notar especialmente que el Pino del Brasil y el Cedro reemplazan ventajosamente y a precios equitativos, al pino de otras procedencias, cuya escasez viene acentuándose actualmente.

A LOS PRODUCTORES

De acuerdo con el aviso que antecede, cuyo objeto es fomentar las transacciones comerciales de los productos, se ruega a todos los productores quieran servirse comunicar a la Oficina de Tráfico en Concordia, los datos ilustrativos de los productos que tengan para la venta, para facilitar la tarea de la Agencia Comercial y que seguramente redundará en beneficio de los mismos.

Concordia, Julio de 1918. LA ADMINISTRACION

BELLAS ARTES

EXPOSICION DE PINTURA ESPAÑOLA

La 5a. exposición de pintura española que don Justo Bou ofrece este año en el salón Witcomb, es de una extraordinaria disparidad.

Se comprende que no ha sido organizada con un criterio representativo de un determinado período de arte. Hay en ella una confusión y promiscuidad estupenda de valores y de escuelas. Codéanse en sus muros, los artistas más hostiles y antagónicos, desde Anglada Camarasa, hasta Joaquín Agrasot, si posible fuera juntar por un solo momento estos dos extremos irreconciliables.

La niña de las palomas

No cabe por consiguiente una apreciación de conjunto, a no ser la que dejamos indicada.

Comentaremos tan solo algunas telas, a medida que las vayamos descubriendo en la intrincada amalgama de esta exposición.

Ante todo: "La niña de las palomas", de Anselmo Miguel Nieto, la obra más completa y definida de toda la muestra. Dentro de un dulce propósito florentino, que intensifica un rojo cálido de Andalucía, "La niña de las palomas", cuyo símbolo venusino triunfa delicadamente, es la hermana menor de la Gioconda. Tiene de propio, que vibra por virtud de sus ojos, en la serenidad de un paisaje botticelesco. Es antigua y moderna al mismo tiempo y por eso paradójicamente armónica.

Debe ser, sin duda, la expresión más íntima que hayamos visto de Anselmo Miguel.

Anglada Camarasa, no está por cierto a la altura de sí mismo en estas dos telas apresuradas que nos presenta, "La gitana del cántaro" y "El emparrado".

En la primera, defínese como siempre la gracia insospechable de su arabesco y el vigor de esmalte de que se ha adueñado su pintura, pero aquella emoción honda de sus mujeres de España, canto flamenco de armonías infinitas, perdido en la noche tremenda, aquel milagro luminoso, a que nos tiene acostumbrados, por el hechizo insuperable de su maestría, no vibra en la ambigüedad de este lienzo, sin duda primera intención de un proyecto más vasto.

En "El emparrado", pequeña nota interpretativa, encontramos con gusto, de nuevo, la suave gracia habitual de las rosas matinales. Es un pedacito de claridad tangente puesto al alcance de los ojos, para enseñarles a saber leer en la luz múltiple del día.

En "De Triana", de don Manuel Benedito, hay un descuido lamentable, que esconde lo mucho bueno que alienta en tan serio trabajo. Nos referimos a la caldera, o tarro de cobre del primer plano.

¿Cómo no ha visto el autor, que semejante ornamento de cobre escrupulosamente representado, monopoliza en absoluto la atención visual del espectador, dejando en segundo término a la figura?, y es como decíamos lástima porque en ella hay fragmentos amables, como la falda blanca por ejemplo, a pesar de la facilidad académica que inspira siempre y desgraciadamente a este artista.

De don Joaquín Mir, el gran paisajista catalán, tenemos "El pueblo", en el sentido de lugar, por supuesto, que si bien no es de lo más fuerte del autor, entra en el marco de su reputación, con la espontaneidad natural de su objetivo, sincero y profundo.

Don Eugenio Hermoso, una pequeña tela llena de emoción, "Los dos amigos", chiquelos vascos absortos en la tarde, todo ello dentro de una "gaucherie voulue" muy simpática que recuerda un tanto a los hermanos Zubiaurre.

Don Santiago Rusiñol, nos reproduce como en espejo una de sus "Glorietas de Aranjuez", apena ver al enamorado de los jardines almorávides, extraviarse sin alegría en convencionalismos de taller. Pinte Rusiñol en buena hora, sus generalifes en el sol, y váyase a una aldea fragante y triste a escribir su "alegría que pasa", pero el "telier" que visita el marchand internacional no le corresponde.

Don Joaquín Sorolla, un gran nombre y un desnudo de niña equivocado, todo menos infantil, tanto que se buscan en él los complementos del desnudo, propio de las academias. ¿Cómo habrá visto Sorolla, así fría y vulgarmente, el poema infinito de un desnudo infantil?

Néstor, un buen dibujante que inspiró Montenegro y que convirtió Anglada al color, tiene unas "Majas" en arabesco, sabiamente equilibrados en color y línea, pero de un convencionalismo meráfico que no es feliz. Su "Oriente" lo habíamos visto en la exposición anterior del señor Bou, nos hace un efecto teatral independiente de su resuelta audacia cromática. Pero no sé porqué, el "Oriente" legendario y romántico dentro de su apasionamiento, donde la leyenda se confunde tan fácilmente con la realidad, aquel "Oriente" que hemos vivido junto al Mediterráneo azul, entre Omar y Saadi, es otra cosa, y algo más eterno que un beso sexual.

Don Julio Romero de Torres, es un espíritu del Renacimiento que se esfuerza en ser español, lo hemos visto en la virgiliana Florencia y en la Roma cesárea, y es muy posible que el arco y la estatua ecuestre, de lo que se acuerda en su cuadro espiritualista "Tanagra" los hayamos visto juntos en alguna de aquellas noches latinas del Coliseo. Comprendemos, está demás escribirlo, todo lo que ha querido decir el autor del "Amor sacro y el amor profano", pero en esta obra le ha extraviado la realidad, el retrato, lo que menos nos convence de su cuadro es la "Dama de la Tanagra", y todos los accesorios son hermosos, en ella y en el paisaje, pero falta algo, la secreta armonía de las obras grandes.

Del resto de la exposición no diremos nada, están dentro de la híbrida parte a que nos referíamos al principio. Se nos permitirá dentro de la mejor intención este corolario sincero.

Ya es tiempo de que los artistas españoles de verdad, como éstos de quienes hablamos, entre otros, tomen cartas en el asunto, y se den cuenta de que este país nuestro, no es ya el eterno país de ganaderos, a donde, como espejitos y avalorios en Africa, pueda volcarse impunemente y sin ningún escrúpulo, un desperdicio de "bric a brac". Con ello sufrirá el prestigio del arte español, que celoso de su tradición gloriosa, debe mantenerse en ella incondicionalmente, olvidándose de todo mercado deshonesto.

Fernán Félix de Amador.

INTERNATIONS COMMERCIAL CORPORATION

44 Whitehall Street -- New York

Fabricantes y Exportadores

AGENTE GENERAL
PARA RIO DE LA PLATA

I. F. Maurer

SAN MARTIN 66 -- BUENOS AIRES

Instrucción pública

ESCUELA PROFESIONAL

En la escuela profesional nocturna que funciona en el local de la calle Solis 1017, continúa abierta la inscripción para los cursos de piano, solfeo, violín, idiomas, álgebra, contabilidad, teneduría de libros, taquigrafía, caligrafía; redacción y ortografía, corte y confección, labores, encaje, lencería, bordados y otros.

ASOCIACION POPULAR DE EDUCACION Y PROTECCION DE LA NIÑEZ DEL DISTRITO ESCOLAR 17o.

Habiéndose realizado con todo éxito el programa de festejos organizado por la comisión de fiestas designada por esta asociación, para conmemorar el 102 aniversario de nuestra independencia, los organizadores se reunirán en un almuerzo que tendrá lugar en los salones del stand de Tiro a Segno de villa Devoto, mañana, a las 12 m., y a fin de aunar ideas para la constitución de una comisión permanente que se encargue de llevar a cabo toda festividad que interese a los vecinos de la localidad.

CIRCULOS DE OBREROS

CENTRO DE ACCION SOCIAL CASTRO BARROS

Hoy a las 8.30 p. m. en su local Suipacha 252, tendrá lugar la velada social organizada por este centro, a fin de celebrar el segundo aniversario de su fundación.

De acuerdo a las invitaciones distribuidas entre sus adherentes, solamente hablarán en ese acto los señores doctor Francisco P. Sagasti, Arturo P. Nisi y Norberto S. Espetto.

La comisión nos ruega hagamos saber a los presidentes de los demás centros adheridos a los Círculos de Obreros, que no hayan recibido a tiempo la invitación, que quedan invitados.

Compañía Nacional de Transportes

"EXPRESO VILLALONGA"

Fundada en el año 1886

Casa Central y Administración Balcarce esq. Moreno—Buenos Aires

Servicios terrestres

Emisión de pasajes para Ferrocarriles, sin aumento de precios.
Expedición de equipajes, encomiendas, cargas y valores de domicilio a domicilio.

Contra reembolsos

Despacho de mercaderías cobrando el valor de factura contra entrega en nuestras Agencias y Estaciones de los Ferrocarriles Pacífico, Sud, Central Argentino, Oeste de Buenos Aires y Midland.

Servicio internacional

Despacho de pasajes, equipajes, encomiendas, etc., á y de Chile por vía Cordillera de Los Andes.

Servicio fluvial

Los mismos servicios que en el terrestre se hacen para todos los puertos del litoral, Costa Sud, Paraguay y Montevideo.

Servicio marítimo

Con Corresponsales en la América del Sud, Norte y Europa.

Pasajes de vapores

En el carácter de **Agentes** de los **Ferrocarriles Argentinos y Chilenos**, la Compañía expende pasajes combinados con los Vapores que salen de **Valparaíso** para todas las **Costas del Pacífico** y directos en viajes rápidos semanales, vía **Balboa** — CANAL DE PANAMA — **Colón** a NUEVA YORK, NUEVA ORLEANS, HABANA, Puertos de **Méjico, San Francisco, Honolulu, Yokohama, Kobe, etc., en JAPON.**

Se despachan también los equipajes **en tránsito,** directamente a bordo de los **Vapores** en el **Puerto** de **Valparaíso,** libres de revisación aduanera, **Agentes** de las siguientes **Compañías de Navegación** SUDAMERICANA D7 VAPORES (Chilena). PACIFIC STEAM N. Co., UNITED FRUIT Co., UNITED STATES & PACIFIC LINE, TOYO KISEN KAISHA (Japonesa) y PERUANA.

Cartas de crédito y notas circulares

Emitimos notas circulares de libras esterlinas 5, 10 y 20, pagaderas por los principales Bancos del mundo.
Hay siempre riesgos para quien viaja con dinero en metálico o billetes de Banco consigo o en su equipaje.
Utilice usted estos cheques en libras esterlinas canjeables en los principales Bancos del mundo, es el método más seguro y cómodo para llevar fondos cuando se viaja.

Servicios locales

Transportes urbanos en la Capital y Ciudades importantes. Mudanzas de casa a casa.
Depósitos especiales para guardar muebles.
Limpieza, desinfección y custodia de alfombras, etc.

Ordenes e informes en las Oficinas principales de la Compañía.
BUENOS AIRES. Calles Balcarce y Moreno — ROSARIO: Calle Santa Fe 1271 — SANTIAGO DE CHILE: Calle Agustinas 832-840. —VALPARAISO: Calle Blanco 939 y MONTEVIDEO: Calle 25 de Agosto 363.

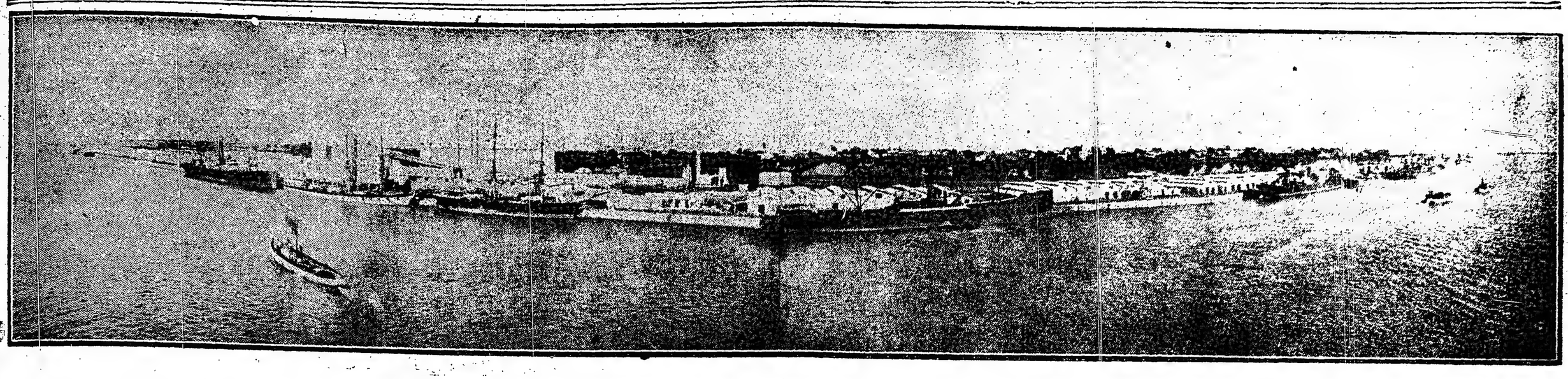

SOCIEDAD ANONIMA DEL PUERTO DEL ROSARIO

Capital: 10.000.000 de francos

Sede social: 47 Rue de Liege, París — Dirección General, Rosario

DIRECCIONES TELEGRAFICAS

Lerosair - París ═══ **Lerosair - Rosario**

El puerto de Rosario, situado a 300 kilómetros, más o menos, aguas arriba de Buenos Aires, sobre la orilla derecha del río Paraná, a 3° 55' 42" de longitud Sud, a 60° 38' y 26" de longitud Oeste del meridiano Greenwich y 26 mts. 633 mm. sobre el nivel del mar, es desde ahora el segundo puerto de la república por su importancia comercial. Es un puerto interior en el cual los navíos de ultramar tienen acceso en todos tiempos. La ciudad del Rosario tiene una población de 235,953 habitantes y una superficie de 632.090.725 metros; siete líneas de ferrocarriles convergen a ella: son las siguientes: 1ª. la Compañía del Ferrocarril Central Argentino; 2ª. la Compañía del Ferrocarril Buenos Aires y Rosario; 3ª. la Compañía del Ferrocarril Córdoba y Rosario; 4ª. la Compañía del Ferrocarril de la Provincia de Santa Fe; 5ª. la Compañía del Ferrocarril de la Provincia de Buenos Aires; 6ª. la Compañía del Ferrocarril Rosario a Puerto Belgrano; 7ª. la Compañía del Ferrocarril de Rosario a Mendoza. Estas compañías traen al puerto del Rosario la casi totalidad de los productos de la Provincia de Santa Fe, de Córdoba y delNorte de la República. Es, además, puerto obligado para el cabotaje del Paraguay y del Alto Paraná, y el mercado más ventajoso para la venta de sus productos.

Muelles, Vías Férreas, Depósitos y Calzadas

LONGITUD DE LOS MUELLES:

Sección Importación	3.040.00 mts.
" Exportación	1.655.00 "
" Varadero. .	648.00 "
" Inflamables.	633.00 "
Total . .	5.976.00 mts.

LONGITUD DE LAS VIAS FERREAS:

Vías de 3 rieles. .	56.000.00 mts.
" " 2 " . .	5.600.00 "
Total . .	61.600.00 mts.

Superficie de las calzadas adoq. . .	112.200.00 m²
Superficie de terrenos disponibles. . .	343.834.00 "

SUPERFICIE DE DEPOSITOS:

Sección Exportación.	26.600.00 "
" Inflamables.	5.000.00 "
" Importación.	31.310.00 "

35	Guinches eléctricos de 1.500 kilos
15	" " " 1.500 a 3.000 kilos
4	" a vapor " 2 ½ toneladas
7	" " " 3 "
1	" " " 3 ½ "
1	" " " 10 "
3	" " " 14 "
1	Biga blotante " 55 "
40	Cabrestantes eléctricos con 80 poleas de vuelta
2	Aparatos cargadores de bolsas
6	Carros transbordadores eléctricos para vagones
24	Transportadores eléctricos de bolsas
2	Puentes básculas de 70.000 kilos, para vagones
1	Puente " " 110.000 " " "
2	Puentes " " 20.000 " " carros

Utiles e Instalaciones

9	Locomotoras de trocha ancha
5	" " " angosta
65	Vagones plataformas de 3 toneladas de carga
2	" " " 10 " " "
12	" " " 11 " " "
13	" " " 18 " " "
1	Edificio de 2 pisos para la Inspección. 684 m
1	" " " " " " Subprefect. 1.178 "
1	" " " " " " Sociedad . 700 "
4	Edificios para la Explotación. . . . . 334 "
1	Edificio para la Oficina de Tráfico. . . 181 "
1	" " el Resguardo. . . . . 370 "
1	" " el Destc. de la Subprefec. 60 "
1	" " la Inspección. . . . . 45 "

1	Edificio para la Enfermería y dependencias, 336 m².
16	Edículos para w. c.
11	Tejadillos en los Depósitos de Exportación.
1	Taller para reparaciones.
1	Elevador de granos de 30.000 m3. de capacidad.
1	Usina eléct. con sus dependenc. 100 H. P., 4.55 m².
1	Depósito para locomotoras, 414 m².
6	Ascensores eléctricos en los Depósitos de 1000 kilos.
1	Máquina aplanadora.
2	Carros aguateros.
3	Barrenderas.
1	Varadero para el ministerio de Obras Públicas
1	Usina de gas para el ministerio de Obras Públicas.
2	Vapores remolcadores de 100 y 250 H. P. de fuerza.

REPRESENTANTE: AUGUSTE FLONDROIS.

Desde Misiones

La representación de los territorios en el Congreso — Reforma de su ley orgánica — Impresión producida en los vecindarios.

Ha producido excelente impresión en todo el territorio, la resolución de la comisión parlamentaria respectiva, pidiendo un informe a la gobernación — igualmente que a las de los demás territorios — para, a base de esos documentos, proceder a la reforma de la ley orgánica que los rige y en la cual se les pretende dar — entre otros derechos hasta ahora retentados — la representación en el congreso.

El estado actual de la mayor parte de las gobernaciones exige una reforma completa y fundamental de la anticuada ley 1532 y accesorias, debiendo ser reformadas también, de acuerdo con las indicaciones acopiadas por la experiencia, todas las ramas de su administración, la distribución de la justicia tanto letrada como de paz, régimen municipal, etc., etc.

La vida intensa de los territorios y sus características especiales son— por más lamentable que resulte decirlo — desconocidas en la capital federal, porque el concepto que de ellos se tiene es completamente opuesto a lo que son en realidad. De ahí que la reforma de su ley orgánica implique una tarea delicada, para la cual, la comisión parlamentaria necesite de la experiencia adquirida por los gobernadores. Estos, ante la solicitud recibida, presentarán posiblemente amplios informes que no resultarán todo lo eficaces que debieran ser, por cuanto, a pesar de la mejor voluntad de los señores legisladores y del poder ejecutivo, la experiencia nos demuestra qué resultado pueden dar extensos escritos, encarados bajo distintos y personalísimos puntos de vista, que involucrarán problemas complejos, según los respectivos ambientes de donde procedan.

La cuestión variaría si en vez de esos informes se llamara a los gobernadores de territorios al seno de la comisión y allí, fijando para cada día un asunto, se discutieran y controversaran directamente todas esas ramas de su administración que hemos señalado. La impresión sería directa, entonces, para los legisladores; se aclararían todos los puntos obscuros que de la otra forma no dejarán de presentarse y solamente así los señores diputados componentes de la comisión adquirirían todos los elementos necesarios para llenar fielmente su cometido. Por que no se puede pretender legislar igualmente para Misiones, Pampa, Chaco y Patagonia, dadas sus situaciones y estados distintos.

Este tópico está despertando una intensa agitación en todos los territorios que consideran impostergable su representación en el congreso nacional. El Chaco tiene formada ya una liga de todos los vecindarios para desarrollar el movimiento colectivo en ese sentido; Misiones, hace otro tanto, y los demás se preparan a imitarlos. La promesa de la comisión que preside el diputado doctor Riú ha despertado nuevamente dichas justas aspiraciones.

Misiones es tal vez el territorio que más contribuye a sostener los gastos de la nación. El impuesto de su producción de tabaco, su renta aduanera y otras contribuciones, en conjunto pasan de cuatro millones de pesos y, sin embargo, estamos seguros que el estado no invierte un millón anual en su administración. Esa capacidad rentística, demostrada aun mismo sin que nada se haya hecho para desaroilar sus inagotables fuentes de riqueza; su población que oscila alrededor de 60.000 habitantes; sus pueblos formados, pues solamente la capital se aproxima a 20.000 habitantes con una municipalidad que tiene 300 mil pesos de ingresos, exigen sino que se la declare provincia de inmediato— ya que aunque esté en mejores condiciones de serlo que algunos estados constituídos, el cambio brusco podría serle perjudicial—por lo menos que se reformen sus leyes orgánicas concediendo a sus habitantes los derechos cívicos inherentes a su condición de ciudadanos argentinos y que se cree una legislatura local prevista por la ley vieja, para que puedan poco a poco ejercitarse en las funciones de gobierno.

Hay también antagonismos flagrantes en el régimen municipal entre las comunas autónomas y las comisiones de fomento; está deficientemente organizada y pésimamente retribuída la justicia de paz; mal administrada la letrada y peor atendida.

Los resortes que ocasionan todas las anormalidades resultantes de ello son solamente conocidos de los territoriales, porque no pueden determinarse en conjunto, sino en los detalles que la práctica pone de manifiesto. De ahí, que la idea que hemos insinuado de reunir y oír de viva voz a los gobernadores sea, a juicio de los territoriales, una fórmula positiva y práctica para un estudio concienzudo de su legislación y base sólida para la reforma que se proyecta.

El primer amor

Claudio la había encontrado en Lucerna y, casi inmediatamente, la había amado.

Esta palidez más fina que la de los 'muguet'..estos ojos en que los sueños parecían seguirse como las sombras de las nubes en un lago, esta marcha un poco cansada pero ágil y cadenciosa, este cuello que se inclinaba tan gentilmente bajo el peso de la cabellera, todo tenía para él un encanto enigmático, una suavidad de más allá que lo enajenaba.

Ella pareció sensible a su admiración, y casi agradecida, pero cuando él le hizo francamente la corte, no hubo nada que denotase que debiese amarlo. La pidió al fin por mujer, obtuvo la aprobación de los padres. Ella misma, después de algunas semanas de visible duda, accedió a sus súplicas. Sin embargo, ella no pronunció ninguna palabra tierna: se contentó con decir:

—Me parece que lo amaré!

El estaba demasiado enamorado para exigir más; y luego, pertenecía a la escuela de aquéllos que creen que para muchas jóvenes si no para la mayoría, el amor sigue al matrimonio.

Clara no era evidentemente de esas. Fué una esposa triste. Se fué poniendo más pálida, una languidez se esparció por toda su persona, sus mejillas se hundieron y manifestaba un disgusto profundo por todo.

Claudio, que había luchado tanto como había podido por conquistar a su mujer, se sintió invadido por un inmenso descorazonamiento. Pero a poco había adivinado un secreto tras esos ojos de ensueño y esos labios melancólicos. Discreto por temperamento tanto como por táctica, se había prohibido asimismo el interrogarla. Pero, a medida que la veía debilitarse, una profunda piedad lo invadió. Se preguntó si no era su deber interrogarla, a fin de saber por lo menos si no podría ayudarla.

Se decidió una mañana de octubre, una triste mañana húmeda, en que el cielo entero parecía huír hacia el occidente.

Durante mucho tiempo ella no quiso confesar nada — pero, por otra parte, era demasiado honrada y demasiado orgullosa para negar que hubiese algo. Y, como declarase querer buscar la verdad por todos los caminos, concluyó, medio desfalleciente y bañada en lágrimas, por decir su secreto. Había amado a un hombre que había gravemente ofendido a su padre y a quién espontáneamente, había renunciado; sinceramente, había creído poder olvidarlo y amar a Claudio, — pero el pasado permanecía imborrable.

Esta confesión desesperó a Claudio. Durante varios días, sintió una especie de odio contra su mujer; corría por los bosques de su dominio, devorado por los celos, presa de ideas de asesinato y de suicidio.

Pero, cuando vió a Clara enfermarse, cuando vió sus grandes ojos de ensueño invadidos por las claridades verdes de la fiebre, le volvió la piedad. Deseó de nuevo consolarla ¿por qué no se divorciaría? Si pudiese unir a Clara con aquél a quién ella había amado, él, Claudio, no sería ya desgraciado, y ella se habría salvado.

La lucha dura. La naturaleza nos excita a aplastar al rival, y Claudio pasó más de una noche maldiciendo a su mujer. Pero era de la buena pasta de los que no desean el mal por el mal: Llegó el tiempo en que, habiendo investigado en secreto todos los datos necesarios, fué a buscar él mismo a ese hombre y lo trajo al lado de Clara. No llevó su abnegación hasta dejarlos en coloquio íntimo, pero les permitió verse cada día.

Pasó una semana atroz. Apenas si durmió algunas horas. El sufrimiento y los celos parecían roer su carne. Fué él, ahora, quién se adelgazó y se puso pálido, y cuyas mejillas se hundían y a quien la fiebre ponía verdes las pupilas. Acechaba a su rival y, encontrándolo bien hecho, elegante, robusto, ágil, creado en fin para

agradar, lo envolvía en una mirada de crimen.

Durante este tiempo, la joven tomaba fuerzas de nuevo. Desde el tercer día, se había levantado. Persistía su palidez, pero menos marcada, casi luminosa; sus ojos tenían nuevas gracias, y como chispas de felicidad; una especie de éxtasis los llenaba a veces y la volvía tan hermosa que Claudio desfallecía de admiración y de dolor.

Pronto comenzó a marchar por su pieza; al octavo día, pidió a su marido que la condujese a la terraza.

Aunque se estuviese en noviembre, hacía un tiempo tibio como en el mes de mayo. Un delicado sol amarillo se difundía sobre las yerbas y sobre las flores murientes. Una fuente cantaba en un resplandor de arcoiris; algunos insectos perdidos, viejos y melancólicos despojos de su especie, revoloteaban en el aire flúido; el parque extendía sus rosas de brocato, sus bordados, sus encajes y sus cristales escarlatas. Se apoyó ligeramente en el brazo de su marido y dió algunos pasos en silencio. Luego en voz baja, como entrecortada por las lágrimas:

—¡Cuán bueno ha sido usted... Jamás habría creído que era posible tanta generosidad!

Respondió con amargura:

—Era preciso salvarla... Lo demás no es nada, con tal que usted sane!...

Respondió con un acento conmovido:

—Estoy sana!...

Palideció; tuvo que enderezarse para no caer; todo su ser no reflejó sino sufrimiento.

—Habré pues triunfado! dijo él con una sonrisa convulsiva... Ahora sólo resta terminar la curación...

—¿Me perdonará? dijo ella con una voz temblorosa...

Quiso él responder y no pudo; sus dientes estaban apretados, su garganta seca; su corazón latía tan violentamente que le daba vértigos...

—¿Podrá usted olvidar alguna vez, prosiguió ella, mi amarga locura?... Siento que me guardaré rencor toda mi vida, y sin embargo ¿no le deberé acaso mi dicha?... Una dicha que la prueba habrá hecho más segura... más profunda!... Ah! Claudio, desde el momento en que he vuelto a ver a ese hombre he comprendido que mis sufrimientos iban a terminar... de día en día mi certidumbre se ha aumentado... y aunque haya debido sufrir usted por ello he pensado que era necesario continuar la experiencia hasta el fin...

—Le agradezca estos escrúpulos, pudo decir él al fin... Y sin embargo ahórreme la continuación de su confidencia... Me hace un mal espantoso...

Dió vuelta la cabeza para ocultar las lágrimas que le asomaban a los ojos y murmuró muy quedo:

—Acepto el sacrificio hasta el fin: usted tendrá a aquel a quién ama.

Se apoyó más en su brazo. Una emoción más viva apareció en sus grandes ojos de convaleciente, luego una vaga inquietud, y luego esta malicia femenina que las mujeres mezclan a sus más graves sentimientos. Después de haber caminado algún tiempo sin decir nada, se detuvo ante una rosa tardía, languideciente y pálida:

—Una rosa de Otoño! exclamó... Me había propuesto dar a aquel a quién amo, la primera flor que encontrase en el jardín durante mi convalecencia!

Retiró vivamente su mano del brazo de Claudio y avanzó hacia la rosa. El la miró pudiendo creer apenas en la inconsciente, en la brutal crueldad de esta mujer que había conocido tan llena de tacto y de delicadeza. Pero ella había cortado la flor con precaución y volvía grave, misteriosa con una mirada que lo hizo extremecerse entero:

—Si aún me ama Claudio, tome esta rosa murmuró ella.

El se puso pálido como un moribundo... Luego una alegría prodigiosa, infinita, levantó su pecho...

Y ella, posando su cabeza brillante sobre el hombro de Claudio:

—Mi querido marido... ¡Cuán suprema habilidad es el sacrificio!

J. H. Rosny.

Perspectivas de la producción mundial de algodón

SEMILLA DE ALGODON

Su importancia industrial

En el año 1914 el mercado algodonero sufrió una baja en sus cotizaciones que desalentó a los cultivadores y la superficie se redujo en los países productores de ese textil. Las consecuencias de las hostilidades de la guerra a partir de aquel año, originaron un retroceso en las varias industrias a base de algodón causa que provocó se registrara en julio 31 1915 un sotck de esta materia prima sin precedentes. Posteriormente se produjo el fenómeno inverso a raíz de la mayor demanda impuesta en los años sucesivos por las naciones envueltas en la conflagración y las necesidades de los países neutrales, excediendo a la producción mundial, y equilibrando este mayor consumo, el stock del año 1915.

El departamento del censo del ministerio de comercio de los Estados Unidos, estima probable que la producción de algodón en julio de 1918 sufrirá un descenso, cálculo que permite mantener la confianza en la sementera próxima de algodón en la Argentina.

A su tiempo hemos señalado la escala ascendiente seguida en los últimos años por las cotizaciones de algodón. Por otro lado ha sido menester suplir la paralización manufacturera de las naciones en guerra y de los países neutrales que carecen de esta materia prima.

En otra oportunidad decíamos que después del desmote del algodón, la semilla queda con un vello denominado "linters" que se le separa con una máquina especial semejante a las desmotadoras llamadas "lintergins". De este tipo de máquina una sola de las usinas del Chaco las posee, obteniendo un rendimiento de 2.5 por ciento.

El "linters" o vello de la semilla, antes de la guerra tenía un valor industrial relativo por la existencia abundante de algodón. De ahí que el "linters" se pague en al actualidad a mejores precios que en tiempo normal por que con él se hacen productos diversos sustituyendo al algodón. Tal es su aplicación en Norte América.

Téngase bien presente que el principal producto de la semilla es el aceite, muy estimado en ese país, cuya industria insume fuertes capitales. Aparte del aceite se obtiene de la semilla el "linters" cuyo rendimiento varía según la variedad de algodón y la climatología del lugar.

La demanda por "linters" en el país de la Unión decidió al gobierno levantar una estadística de la producción de los principales derivados de la semilla de algodón. Comprobándose, según boletín aparecido en el corriente año que todos los Estados acusaban un alto promedio de "linters", apotándose para Carolina del Norte 6.2 por ciento, alcanzando a 8.6 por ciento los molinos de Alabama.

La estadística mencionada se hizo extensiva a otros productos de la semilla como la harina y la cáscara y en primer término el aceite. El término medio de todos estos productos de la cosecha de 1917 de los Estados Unidos ha sido especificado en un artículo anterior.

Estas medidas de gobierno dan la importancia que la industria de algodón tiene para el país de la Unión.

La situación anormal creada por los países que estaban supeditados al producto extranjero sugiere la reflexión de las ventajas que traería aparejado poder satisfacer las necesidades internas con la producción nacional. Sin desconocer que una expansión de sus fuentes de recursos no solamente favorecería el bienestar de la nación, sino que daría margen a ofrecer nuevos productos a los países cuyas industrias tardarán en resurgir y a los que están impotentes de implantarlas.

El Brasil en la industria hilandera ocupa un plano que revela la política previsora de sus gobiernos y ahora se apresta a luchar con la carestía de envases para granos que también sintióse entre nosotros, para lo cual tiene ya plantaciones de yute y fábrica apropiada para hacer bolsas con la fibra de este y otros textiles.

De lo que precede se desprende que merece estimular la producción de algodón en el país como fuerza inicial para cimentar sus industrias derivadas, fáciles de prosperar con medidas de gobierno que concilien los intereses del estado frente al comercio de importación.

—Es lo mismo. Ahora esos u otros zapatos me quedan bien. Desde que uso el eficaz y viejo callicida **Bálsamo Oriental** no siento la menor molestia y el caminar me proporciona placer.

Venta en todas las farmacias y zapaterías de la Argentina, Uruguay y Paraguay. Agentes: MEDINA & Cía. Importadores de Ferretería. Rivadavia 865|69. Buenos Aires.

Ezra, Tubal y Hnos.

Importadores de Tejidos

951, Bartolomé Mitre, 953

Buenos Aires

"LA MODICA"

Obras sanitarias y encerados a domicilio

Cerrito 231. - U. T. 6200 Lib.

LA CASA PREFERIDA POR LA GENTE CHIC

STORER y Cía.

IMPORTADORES

ARTICULOS RURALES, MAQUINARIA AGRICOLA INDUSTRIAL, ETC.

361 - CHACABUCO - 367—BUENOS AIRES

AGENTES LOCALES DE

W. H. KNOX & CO. INC.

DE NEW YORK

Banqueros, Agentes, Compradores, Embarcadores

BORTHABURU Y Cía.

"LA CAPITAL"

FABRICA DE MANTECA FUNDADA EN 1913

Recibe crema de cualquier punto de la Repúplica, dando facilidades a los productores de leche para la instalación de cremerías, adquisición de útiles industriales, etc.

ELABORACION DE CASEINA

ESCRITORIO:
Calle Entre Ríos 126
U. T. 6280, Libertad.

FABRICA:
Calle Mercedes 426
U. T. 47, Flores.

PORTALIS & Cía. Lda.

Introductores del

Cognac Otard Dupuy
Whisky Buchanan
Liqueur du Pére Kermam

Yerba Paraguaya en cilindros marca Pirayú
Explotación de Yerbales propios y obrajes en el Paraguay

Rosario – Buenos Aires – Montevideo

CRONICA DEPORTIVA

FOOTBALL

Independiente v. Racing—

En la cancha que el primero posee en Avellaneda se jugará mañana, a la 1.45 de la tarde, este encuentro correspondiente a la segunda rueda de la Copa de Honor.

Este partido promete ser el más interesante del día, pues la tradicional rivalidad entre estos dos cuadros es muy conocida.

La realización de un encuentro entre estos dos cuadros despierta siempre gran interés en nuestros círculos deportivos y entre nuestros aficionados, pues se le considera como uno de los mejores matchs del año.

El team local en la presente temporada ha sido vencido ya una vez por su rival, y además su poder ha disminuído notablemente y en forma inesperada.

En cuanto al team de Racing, si bien no es el fuerte cuadro de temporadas anteriores, no deja de ser nuestro mejor equipo, pues bien lo ha demostrado el martes último frente a Nacional de Montevideo.

Mañana debe ganar, es superior a su rival.

Todo esto hace suponer que el partido será bueno, aunque estará muy lejos — lo repetimos — de constituir un gran partido.

Los cuadros estarán así constituídos:

Independiente: S. Miguenz; A. Ferro y R. O. Sande; J. Cánepa, E. A. Sande y S. Siciliano; P. Garró, G. A. Ronzoni, Z. Canaveri, V. Soró y G. Galeano.

Racing: M. Croce; A. Royes y R. Castagnola; R. Pepe, F. Olazar y N. Marcovecchio; N. Perinetti, N. Zabaleta, A. Ohaco, N. Vivaldi y J. Hospital.

River Plate v. G. y Esgrima de La Plata—

En dársena sur se jugará mañana a la 1.45 p. m., este encuentro por la segunda rueda de la Copa de Honor.

Este partido es uno de los más importantes de la tarde. El público que concurra a presenciarlo verá un match en el que abundarán jugadas muy bonitas e interesantes.

El cuadro local es un fuerte conjunto y en lo que va de la temporada ocupa uno de los primeros puestos en el campeonato.

Gimnasia y Esgrima posee un conjunto muy homogéneo y produce partidos muy regulares.

En el encuentro de mañana River Plate debe ser el vencedor.

Los equipos formarán de la siguiente manera:

River Plate: C. Isola, A. A. Chiappe y P. E. Calneggia; A. Peruzzi, C. García y H. Simmons; E. Medone, J. Laiolo, R. Brown, N. Rofrano y A. Ameal.

Gimnasia y Esgrima de La Plata. E. Fernández; H. Saucet y J. Iglesias; R. Naón, R. Feilces y H. Negri; M. Curcel, J. Bardi, J. Caldera, M. Salvarredi y L. Caldera.

Platense v. Tigre—

Mañana se medirán estos dos equipos de la división superior en el campo de deportes del primero.

El encuentro resultará interesante y es fácil calcular la asistencia de numeroso público.

Platense que ha vencido meritoriamente en sus últimas actuaciones a teams de valía, debe imponerse mañana sin empeñarse mayormente, pues es muy superior a su adversario.

Tigre, por el contrario, se ha desempeñado irregularmente en la actual temporada; mañana debe ser vencido, pues no es cuadro para hacer frente a Platense.

El equipo de Tigre estará así formado:

J. Magistrelli; A. Ghilardi y N. Ivaldi; A. Ibiricu, F. Cernich y J. Tettamanti; A. Helsinger, J. Gazzaneo, L. Pravatto, N. Querido y J. M. Accinelli.

Estudiantil Porteño v. Porteño—

En el campo de deportes que el primero posee en la calle Gaona y Campichuelo, se jugará mañana a las 2.30 p. m. este partido por el campeonato de primera división.

El encuentro es uno de los buenos que la fixture ha preparado para la tarde de mañana. La concurrencia que asistirá a presenciarlo será numerosa y tendrá ocasión de seguir interesantes alternativas.

Dada la igualdad de fuerzas de ambos cuadros, es difícil pronosticar quién será el vencedor. Sin embargo nos inclinamos por el team visitante:

Los cuadros formarán así:

Estudiantil Porteño: D. Caldano; J. Caraza y J. Barreto; E. Bruno, G. Romero y R. Casarino; R. Carbone, A. Simón, M. Roldán, C. Comaschi y A. Costas.

Porteño: O. Medina; F. Schweizer y O. Beltrame; J. Amorín, E. Uslenghi y A. Mulhall; A. Pérez, A. Bottaro, A. Clarke, O. Lizarraga y B. Polimeni.

Defensores de Belgrano v. Boca Juniors—

Un compromiso fácil se le presenta mañana al fuerte cuadro del Boca Juniors, pues, debe medirse con el team representativo del Defensores de Belgrano

Es uno de los bonitos matchs que el fixture ha señalado para mañana y así lo comprenderá la nutrida concurrencia que asistirá a presenciarlo.

Boca Juniors vencerá, sin duda, pues, es más cuadro que su adversario. Cabe señalar aquí que éste fué vencido el domingo último en forma amplia por el equipo del F. C. Oeste.

El cuadro de Defensores de Belgrano formará así:

M. Maffe; A. R. Cortella y J. Molinari; E. Puriccelli, A. Pasquale y E. Davide; D. Luna, C. Guillidore, A. Lolatto, G. Caldés y F. Roldán.

San Lorenzo v. Arg. de Quilmes—

Mañana se encontrarán estos dos cuadros por el campeonato de primera división, partido que interesa vivamente, pues los dos ven peligrar su permanencia en la división en que militan actualmente.

Indiscutiblemente concurrirá a presenciarlo numerosísimo público ávido de observar jugadas interesantes.

Argentino de Quilmes que ha evidenciado una notable reacción en sus últimos matchs, tiene más probabilidades que su contrincante para vencer.

San Lorenzo de Almagro es un conjunto irregular que deberá realizar esfuerzos para no ser derrotado por el cuadro quilmeño.

El team de San Lorenzo estará así constituído:

A. Cell; J. Coll y A. Elordi; J. Urso, P. Barrera y J. Lauterno; M. Firolo, A. Lanterno, A. Urso, A. Elordi y A. Gianella.

DIVISION INTERMEDIA

Palermo v. All Boys—

En el campo de deportes que el primero tiene ubicado en las calles Humboldt y Soler, se llevará a cabo mañana a las 2.30 este match por el campeonato de intermedia sección A.

Este partido ha de resultar el más interesante y reñido de la tarde, de los de esa división, al que concurrirá bastante público, con el deseo de ver un partido donde se hará gala de jugadas buenas, y es de esperar que saldrá satisfecho.

Palermo, es un cuadro muy poderoso contando en su cuadro, con muy buenos jugadores; mañana ha de hacer un gran partido frente a su rival.

All Boys que en lo que va de la temporada tiene solamente cinco puntos en contra igual que su contrario, tiene reforzado este año su cuadro convenientemente, con jugadores de la división superior.

El vencedor de este match, debido a la igualdad de fuerzas será aquel que aproveche mejor las oportunidades.

Los cuadros formarán así:

Palermo: Masullo, Ceppi y Olascoaga, Berreta. Solari y Vaccaro, Ponce, Rubio, Bisio, Ceppi, Carreras y Caviglia.

All Boys: P. Brambilla, F. Foresto, J. C. Guido y Spano, S. Achar, F. Roldán, D. Rabecca, M. Fraga, J. Barreira, J. E. Repetto, D. A. Brissotti I. Cotero.

Lanús v. Bánfield—

Por el campeonato de intermedia (sección A) se llevará a cabo mañana este partido en la cancha que el segundo posee en Bánfield a las 2.30 p. m.

El cuadro de Lanús que el año pasado llegó a ser uno de los candidatos al ascenso a la división superior, este año va regularmente colocado en la sección, siendo siempre un temible rival.

Bánfield es uno de los teams buenos de la sección, revelándose en los matchs que ha ganado frente a Vélez Sársfield y al fuerte equipo de Progresitas el domingo último, contando en su cuadro con jugadores de mucho valor.

El cuadro de Bánfield formará así:

A. Strianessi; P. Meriggi, A. Rossi, C. Legarreta, J. Romero, A. Frumento, R. López, L. Bermani, A. López, S. Burton, D. Abuin.

Vélez Sársfield v. Progresista—

Estos dos fuertes equipos de la división intermedia se encontrarán mañana en el field de Sansinena, para disputar este match-revancha del Campeonato.

Como se recordará, estos dos "teams" no habían logrado definir el match anterior del campeonato, y en el match que sostuvieran por la Copa de Competencia, Progresista se adjudicó el triunfo por un mínimo score. Vélez Sársfield es un fuerte equipo, y si hasta el presente no ha conseguido una buena posición en el campeonato, es debido a la mala suerte que le acompaña. En la defensa se destacan Badaracco y la línea de half, considerada como una de las mejores de la división intermedia. En cuanto a su línea de forward, reforzada con la inclusión de H. Bassadone, del Huracán I, posee condiciones brillantes, como lo son el passing y el dribbling de que hacen gala sus componentes.

Su rival de mañana es Progresista, otro fuerte equipo de su sección, que posee una línea forwards peligrosa, en la que se destaca Cappelleti, centroforward de muchas condiciones.

Dada la potencia de ambos equipos, el match promete ser interesante, por lo que seguramente atraerá numeroso público. El señor S. Schiano dirigirá el encuentro que comenzará a las 2.30 p. m.

El equipo de Vélez Sársfield formará así:

Rodolfo Zúñiga; Atilio Badaracco y José Forrester; Juan Fontana, José L. Boffi y Miguel Fontana; Rafael Torres, Amadeo D. Schiano, Raúl Pagano, Humberto Bassadone y Juan Brú.

Unión Excursionistas v. Sportivo Palermo—

En la cancha que el primero tiene en el cruce de las calles Pampa y Migueletes, se llevará a cabo mañana a las 2.45 de la tarde este partido por el campeonato de intermedia (sección B).

El partido ha de resultar interesante, debido a la igualdad de fuerzas, si bien el equipo de U. Excursionistas está mejor colocado en el campeonato de la sección, que su rival.

Sp. Palermo no es un cuadro poderoso, pero suple a esto el entusiasmo con que juegan por mantener su puesto en la división intermedia en el año venidero.

Los cuadros formarán así:

Sp. Palermo: L. Pietrafaccio; J. P. Bertolini y E. Cipola; N. Chavin, E. Pozzi, A. Macchi, L. Bidoglio, E. Macchi, J. Yorio, P. Corbella y N. N.

U. Excursionistas: Danieletti; Seoane y Gradilone (cap.); Blaya, Casamayor, Montero, Pasanetti, Bottinelli, Tilhet, Urio, Landoni.

Almagro v. Everton—

En Villa Lynch se jugará mañana a las 3 p. m. este encuentro por el campeonato de la división intermedia B.

El partido prómete ser muy reñido e interesante. No obstante, el cuadro de Almagro, que va colocado a la cabeza en el cuadro de posiciones, mañana debe vencer.

El team de Almagro estará así constituído:

P. Rossi; E. Vieyra y C. Benzi; J. Cappelletti, S. Careta y A. Cappelletti; J. Rubbo, A. Palacios, J. E. Rolandi y C. J. Adet.

G. y Esgrima v. Sp. del Norte—

En el campo de deportes que el primero de los nombrados posee en Palermo, se jugará este match de la división intermedia. Si bien la influencia de este encuentro, no es mucha en el campeonato, no obstante a de atraer público, dada la talla de los equipos que se miden.

Gimnasia y Esgrima, ha actuado hasta el presente, con visible mala suerte. Tiene elementos de valía, como lo son Hiller, que fracasado en la línea de forward, resultó un excelente zaguero. Completa la línea de back, Bertorini, que se destaca por su buen shot.

En la línea media sobresalen Bortagaray y O'Gorman.

Entre los ágiles, los más peligrosos son Molfino, Aguilar y Gutiérrez. El equipo visitante posee un conjunto homogeneo, de aquí los buenos triunfos que ha obtenido.

Como se recordará, el primer match de Gimnasia y Esgrima, fué sostenido con este club de Núñez, obteniendo el triunfo los "medias sana" por dos goals á uno. Mañana, dado que Gimnasia juega en su cancha, creemos que obtendrá un triunfo, aunque tendrá que emplearse a fondo.

El equipo visitante formará así:

E. Galimberti, D. Varisto y J. Vega; E. Ariento, F. H. Bó y P. Rossi, A. Spallaso, T. Peragno, B. Vega, V. Giella y J. Ciancia.

Barracas Central v. Sp. Buenos Aires

En la cancha del segundo, que posee en la Isla Maciel, se llevará a cabo mañana este partido por el campeonato de la sección A. división intermedia, a las 2.30 p. m.

Al cuadro de Barracas Central se le presenta mañana un partido contra un cuadro que va colocado último en la sección. Barracas Central, es un team de bastante poder, habiéndole ganado por la Copa de Competencia al equipo de primera de Columbian, y siendo eliminado por el fuerte equipo de Estudiantes de La Plata.

Sportivo Buenos Aires, es un cuadro de muy poco poder, siendo, si no llega a rehabilitarse, el segundo candidato a descender a la división inferior.

El cuadro visitante formará así:

T. López; P. Mantegazza y A. Felizzari; J. Remanó, J. Sormani y A. Airoldi; R. Possi, J. Canggiano, P. Semblé y L. García.

Eureka v. Victoria—

En la cancha del primero, ubicada en la calle Carrasco 250, esq. Avellaneda, se llevará a cabo mañana este match por el campeonato de intermedia (sección A), entre los cuadros del epígrafe, a las 2.30 p. m.

El cuadro de Eureka es un conjunto homogeneo, teniendo empatado en la sección el tercer puesto con el club Progresista.

Victoria es un cuadro flojo y está mal colocado en la sección.

El cuadro local formará así:

Agustín Moretto; Atilio Braméri y Horacio Nicolini; Carlos Filipini, Francisco Peri y Ernesto Scoffano; Tubio, Fernando Bienati, Felipe Galíndez, Pedro Aller, Lermen y Félix Cortes. Suplente, Luis Etcheverri.

NUESTROS PRONOSTICOS

Son nuestros candidatos para los partidos de primera división que se disputarán mañana:

Racing, Platense, Argentino de Quilmes, Boca Juniors, River Plate y Porteño.

REFEREES PARA MAÑANA

Primera división—

River Plate v. G. y Esgrima de La Plata, E. Lambretche; Defensores de Belgrano v. Boca Juniors, C. A. Gardi; Platense v. Tigre, T. Langhenheim; Independiente v. Racing, E. Almeyda Guzmán; Estudiantil Porteño v. Portoño, L. Martínez; San Lorenzo v. Argentino de Quilmes, J. P. Barbera.

División Intermedia—

Sp. Buenos Aires v. Barracas C., F. Folliet; Progresista v. V. Sarsfield, S. Schiano; Banfield v. Lanús, A. Suñé; Eureka v. Victoria, A. Baños; Palermo v. All Boys, O. Magliolo; Almagro v. Everton, J. M. Nervi; G. y Esgrima v. Sportivo del Norte, J. Valente; General Belgrano v. Quilmes, J. G. Griffits; U. Excursionistas v. Sp. Palermo, E. Colombi; Germinal v. San Telmo, A. B. Planes; Est. Porteño v. Porteño, F. Migliano.

Segunda división—

Honor y Patria (Bernal) v. Chacabuco, A. García; Tigre v. Estud., J. A. García; Wilde v. Ensenada, L. Morello Mussi; Del Plata v. F. C. Oeste, A. Calabria; Liberal Argentino v. Boulogne, T. Tenconi; Sp. Avellaneda v. Sp. Dock Sud, R. Francolino; Sp. Boedo v. Olimpia, J. Arata; Banfield v. Lanús, J. González; Racing v. Quilmes, A. Elena; Silverton v. Belgrano, E. Couy; Palermo v. All Boys, R. Jametti; Progresista v. V. Sársfield P. Cocke; Bernal v. Empire, P. Paternostro; Barracas Juniors v. Corinthians, A. Costa; Sp. del Norte v. G. y Esgrima, J. Caffarena Tracción v. Benaerense, J. Mac Gan; Esgrima v. N. Chicago, J. B. Cúneo; Comercio v. San Fernando H. Serpa; U. Excursionistas v. Sp Palermo, P. Peyrás; Independiente v. Lanús, P. Novarino; Germinal v San Telmo, A. Bolli; Sp. Buenos Aires v. Barracas Central, E. Crivaro.

Tercera división—

Adrogué v. Corinthians, C. Levalle; Sp. Coghlan v. G. y Esgrima, E. López; San Isidro v. Iraola, J. Yolidori; Plus Ultra v. Iraola, G. Palacios; Good Boys v. Tracción, M. Miraglia; Lanús v. Arg. Bánfield, V. Castiñeiras; Racing v. Arg. Bánfield, C. Madera; Chacabuco v. Sp. Buenos Aires, A. Arriola; T. Anglo Argentino v. Almagro, B. Baggi; Northampton v. Tigre, E. Koller; Barracas Central v. Arg. Juniors, F. Mafioli; El Aeroplano v. Independiente, V. Piri; San Fernando v. Comercio, A. Parcero.

Cuarta división—

Sp. del Norte v. Palermo, B. Ríos; Everest v. G. y Esgrima, E. Azqueta; Adrogué v. Quilmes, V. Stevano; Estud. Porteño v. Floresta, F. Martínez; F. C. Oeste v. C. G. B. A., A. Frick; Sp. Coghlan v. Tigre, R. Bosso; G. y Esgrima (L. P.) v. Racing, A. Paredes; Sp. Suizo v. Racing, T. Larriera; Platense v. Porteño, M. Hondarrague; Sp. Suizo v. Independiente, J. Querol; Chacabuco v. River Plate, J. Casals; Wanderers v. River Plate, E. Marino.

Quinta división—

Sp. del Norte v. G. y Esgrima, J. Staffolini; Racing v. Lanús, A. B. López; F. C. Oeste v. Enigma, L. Santarelli; Wanderers v. Independiente, J. Bessio; Chacabuco v River Plate, H. Scrazzolo; Sp. Barracas v. Arg. Juniors, E. Arata.

Veteranos—

River Plate v. Estud. Porteño, E. Diez; Porteño v. Estudiantes, A. L. García.

REUNION DEL CONSEJO SUPERIOR

Bajo la presidencia del doctor Aldao y con asistencia de los consejeros señores Bloasson, Jaunerena, Garbini, Meincke, Fernández, de la Fuente, Amaral (por el Sr. Bernasconi) y Roberti, celebró sesión anoche el consejo superior de la Asociación Argentina de Football.

Se resolvieron los asuntos que a continuación se expresan:

Se considera una comunicación de la A. Uruguaya de F. haciendo saber que acepta jugar el 18 del corriente el partido por las medallas del ministro de instrucción pública.

Se confía a la presidencia la designación de delegados que deben ir a Montevideo.

Amonestación—

Se considera una nota del C. D. elevando el expediente Sportivo del Norte v. Lanús, por la que comunica que entiende ha cometido error al avocarse al conocimiento de la reconsideración pedida en el mismo y que ha dejado sin efecto la penalidad impuesta al jugador señor Pisa. Resultando: Que en el partido de competencia disputado entre los equipos de intermedia de los clubs Lanús y Sportivo del Norte, fué expulsado del field por juego brusco el jugador Francisco Pisa, del club Lanús, según informe del referée que actuó en dicho encuentro, señor Oscar Vinet. Que de las constancias del expediente no resulta que el jugador nombrado haya sido amonestado por el referée con anterioridad a la falta que originó su expulsión, ni que ésta fuera de tal gravedad de las que son consideradas peligrosas dentro del juego, y considerando: Que según se desprende del informe y declaraciones prestadas el jugador Pisa acató inmediatamente la orden de expulsión, retirándose del field, no habiendo merecido hasta la fecha de parte de las autoridades de la Asociación, penalidad alguna, se resuelve amonestarlo severamente, haciéndole saber que en lo sucesivo debe evitar toda brusquedad en el juego (art. 30. C. Penas).

Club Floresta—

Considerada una nota del C. D. en la que comunica la clausura provisoria del club Floresta, por hechos graves ocurridos en el mismo, el C. S. resuelve hacer saber al C. D.: Que siendo una facultad privativa del C. S. la determinación de las fechas y fields donde han de realizarse partidos por los distintos concursos patrocinados por la A. A. de F. de acuerdo con los artículos 43, 44, 48, 49 y concordantes del reglamento general, la clausura de fields sólo puede ser resuelta por el C. S., ya que dichas clausuras modifican el fixture confeccionado por dicho consejo, al cambiar de realización de los encuentros. Que el C. D. deberá solicitarlo al consejo superior, el que en todos los casos sabrá, previo estudio de las causas que originan el pedido y así que lo crea justo, respetar la voluntad del mismo. Que en atención a la voluntad manifestada por el C. D. y a la gravedad de los hechos ocurridos en el field del club Floresta, se resuelve clausurarlo provisoriamente, recomendándose al C. S. el pronto despacho del asunto.

Estudiantil Porteño v. Sp. Barracas

Se destina a la comisión de fixture el expediente venido del C. D. (asunto Estudiantil Porteño v. Sportivo Barracas) para la fijación de fecha a efecto de que se juegue el tiempo que falta para completar el reglamentario.

Del Divisional—

Se trata la nota del consejo divisional, en que eleva el expediente Villa Real v. Tracción.

Considerando: que, de acuerdo con el artículo 91 del reglamento general, las protestas de partidos por los campeonatos a que la misma disposición se refiere deben ser entabladas ante el C. S.; el que deberá pronunciarse en todos los casos de acuerdo al artículo 95 del mismo re-

PAMPA GRAIN Co., Ltd.

CEREALES

RECONQUISTA 314

BUENOS AIRES

U. TELEF. 4167 y 6264, Avenida

Dirección Telegráfica "PAMPAGRAIN"

ELEVADORES

Ingeniero Brian

Río Santiago

Bahía Blanca

Compagnie de Navigation Sud Atlantique

Servicio postal y comercial entre Buenos Aires, Montevideo, puertos de Brasil, Sénegal y Burdeos.

FLOTA—Lutetia, Liger, Massilia, Samara, Divona y Garonna.

Société Générale de Transports Maritimes á Vapeur

Línea de Vapores-Correos entre el Río de la Plata, Brasil, Sénégal y Puertos del Mediterráneo

FLOTA—Valdivia, Formosa, Plata, Pampa, Italie y Espagne.

Agentes: L. GRANDVAL & Cía.

RECONQUISTA 433 — Buenos Aires

REMATES

Angel Vélaz & Cía.

"La Esperanza"—En Baradero, 7300 hectáreas en fracciones de 100 a 400 hectáreas, con grandes facilidades de pago.

Próximamente detalles y fecha del remate. Soliciten desde ya informes a nuestra casa, San Martín 329.—Angel Vélaz y Cía.

7|900 v. jul. 31

El saldo de "La Gran Colonia", en General Levalle, provincia de Córdoba, departamento Juárez Celman. 11.400 hectáreas en fracciones de 200 a 400 hectáreas, con grandes facilidades de pago.

Próximamente detalles y fecha del remate. Soliciten desde ya informes a nuestra casa, San Martín 329.—Angel Vélaz y Cía.

7|901 v. jul. 31

Palacete esquina, en los nuevos jardines de Palermo, a pocas varas de la Avenida Alvear. Oro 3004, esquina Palermo, rodeado por las lujosas residencias del Dr. Ernesto Bosch, Sr. Bernardo Meyer Pellegrini, Dr. Ricardo Aldao, señora de Pfeiffer, Sr. Dionisio Mongay, etc. Edificio nuevo, aun sin habitar, con mucha luz y aire, levantado con buenos materiales y admirablemente distribuído, con dos de sus frentes a calles y sus otros dos frentes a jardines de la misma propiedad. Se distribuye así:

Rez de chaussée: Salón de billar, fumoir, toilette, gran garage con su taller, 4 piezas para servicio, comedor íd, baño íd, gran cocina, despensa, carbonera, maquinaria para la calefacción, jardines, entrada independiente para servicio.

Piso principal: Todo con pisos de parquets, lindísimo hall con escalera de roble, gran salón, salita, escritorio, amplio comedor con dos terrazas a los jardines, comedor de diario, office, loggia, jardín de invierno.

Piso alto: 7 dormitorios, de los cuales 4 dan a calles y 3 a jardines, 2 cuartos de baño, 2 terrazas, loggia, amplia azotea con balaustrada de material y una pieza en la ochava.

El terreno mide 20 varas de frente a la calle Oro por 40 varas a Palermo, o sea una superficie de 800 varas cuadradas.

Base, $ 125.000. Los que deseen plazos para el pago deben solicitarlo previamente en nuestra casa.

El **domingo 21 de julio** a las 3 p. m., en la misma propiedad, la que puede visitarse en cualquier momento. Títulos perfectos. Seña, 8 o|o. Comisión, 2 o|o. Soliciten prospectos con planos y fotografías a nuestra casa, San Martín 329. —Angel Vélaz y Cía.

7|902 v. jul. 20

Campito flor, en Baradero— 104 hectáreas a una legua al oeste de la estación Alsina (F. C. C. A.), parte de la fracción conocida por de herederos de San Martín. Campo parejo en toda su extensión, sin ningún desperdicio, especial para agricultura y apto para ganadería, con rica tierra y agua dulce a poca profundidad. Linda al NE., con María Molina de Sáenz Valiente; al SO., con Jorge Pintos; al SE., con Juan Pablo Sáenz Valiente, y al NO., con herederos de Sebastián Machado. Se entrega libre de contratos y arrendamientos, habiendo estado arrendado a 30 $ la hectárea al año. Base, $ 300 la hectárea, pudiendo el comprador continuar con una hipoteca de $ 17.420 hasta el 30 de mayo de 1923, con interés del 8 1|2 o|o anual.

El **miércoles 24 de julio**, a las 3 p. m., en nuestra casa, San Martín 329, donde pueden solicitar planos e informes. Títulos perfectos. Seña, 8 o|o. Comisión, 2 por ciento. — Angel Vélaz y Cía.

7|903 v. jul. 24

Propiedad moderna y de gran renta. Agüero 1330, entre Charcas y Mansilla. Edificio de planta baja y cuatro pisos altos. Se distribuye en dos casas por piso, con servicio de ascensor, o sea en total 10 casas. Renta 18.000 pesos al año. Desde el 1o. de agosto la renta aumenta a 19.900 $ anuales. Base $ 180.000. Después detalles.

El **miércoles 24 de julio**, a las 3 p. m., en nuestra casa, San Martín 329, donde pueden solicitarse prospectos con fotografías. — Angel Vélaz y Cía.

7|904 v. jul. 16

Rufino de Elizalde y Cía.

JUDICIAL — EN VILLA URQUIZA dos propiedades, calle Congreso número 5356 y otra en la calle Pacheco número 2952, venta ordenada por el juez doctor Lagos, secretaría Pagano, en los autos del juicio sucesorio de doña Gesulmina Marinelli de Sabelli.

Casa Congreso 5356; terreno de 10 metros de frente por 40 metros de fondo, con 2 habitaciones, cocina, servicio y demás comodidades, galería con parantes de hierro y piso de mosaico.

Base, $ 3333.33 m|n.

El domingo 14 de julio, a las 3 de la tarde, en la misma.

Casa Pacheco 2952, terreno de 12 metros de frente por 35 metros de fondo, con 4 habitaciones, dos cocinas, servicio, demás comodidades, galería con columnas y piso mosaico.

Base 4000 $ m|n.

El domingo 14 de julio, a las 3.30 de la tarde, en la misma.

Estas dos propiedades distan 1 1|2 cuadra y 4 cuadras de Triunvirato, respectivamente. Seña, 8 o|o. Comisión, 2 o|o. Informes San Martín número 241.

7|765 v. julio 14

S. Domingo Barrau

JUDICIAL. EN LA PLATA. MAGnífica propiedad calle 48 número 782 al 786, formando esquina a la diagonal 74 número 1550, edificada en parte de los lotes 5, 7 y 8 de la manzana sur, sección 4. Compuesto su terreno de 20 metros de frente al NO. por 40 metros de fondo, o sean 800 metros cuadrados. Linda por su frente al NO. calle 48, por NE. con resto del lote 8, por el SE con parte de los lotes 5 y 6 y por el SO con los restos de los lotes 5 y 7, todos de su manzana. Consta de dos salones para negocio en la planta baja y casa-habitación con doce piezas y demás dependencias, en la planta alta.

Base, 78.000 $.

El lunes 15 de julio de 1918, a las 3 de la tarde, en mi escritorio Maipú 17, procederé a su venta por orden del señor juez de primera instancia, doctor Juan Carlos Lagos, en el juicio seguido por don Juan Behergaray y otros contra la sucesión de don Lisandro Olmos, autos por la secretaría del doctor Palleiá. 8 o|o a cuenta de precio, 2 o|o de comisión. Informes en secretaría o a mi escritorio.

7|759 v. julio 15

Rodolfo F. Louit & Cía.

JUDICIAL — PROPIEDAD TAPIA NUMEROS 3588-60. Superficie 8.60 metros al oeste, 17.32 metros al norte, 17.95 metros al sur y 9.74 metros al este; total, 162.10 metros cuadrados. Base, $ 8.000 moneda nacional.

El domingo 14 de julio, a las 2 de la tarde, remataremos sobre la misma. Orden del juez en lo civil doctor Menéndez, secretaría del doctor Marcó, en los autos "Abelade Enrique contra Colella Martino A." Exigiremos en efectivo, el 8 o|o y 2 por ciento de comisión. 7|767 v. julio 14.

Bravo Barros y Cía.

JUDICIAL. — JUNCAL ESQUINA Billinghurst. Más del 15 o|o de renta al año. Edificio de altos sólido. Casa para negocio con comodidades en la planta baja y una casa de familia alta. A una cuadra de Coronel Díaz y a 3 de la avenida Santa Fe. Producen $ 2640 de renta al año. Juez doctor Fernando M. Colombres, secretario doctor Modestino C. Pizarro. Juicio sucesión Jaime Bianqui, con la sucesión de Armando Nicolini Airani. Base, $ 16.768.53.

El domingo 14 de julio, a las 3 p. m., en la misma propiedad. Terreno: 9m48 (10v95) a Juncal 2993|99 por 15m54 (17v94) a Billinghurst 2105, 16m96 (19v58) en un costado y 11m66 (13v46) en otro. Edificio: Bajos: Local para negocio, una habitación, baño, cocina, dos piezas de servicio y patio cubierto. Altos: Sala, escritorio, tres habitaciones, cuarto de baño, cocina, dos piezas de servicio y galería. 8 o|o a cuenta de precio. Comisión, 2 o|o. Informes, 351, San Martín 361.— Bravo Barros y Cía.

7|763-v. julio 14.

Pastor Mora

JUDICIAL. — EN MORENO, 2 FRACCIOnes de quintas números 44 y 68, con un edificio de madera y zinc de 3 piezas. El **domingo 21 de julio** a las 3 p. m., sobre los mismos terrenos, venderé por orden del señor juez doctor Casabal y secretaría del doctor García Fernández, en los autos caratulados Falbo y otros, contra José M. Rivas, 2 fracciones de quinta situada en el cuartel 1.o del partido de Moreno, paraje conocido por Villa Falbo inmediato al Río de las Conchas, compuestas por estar unidas de 60 metros de frente sobre la calle General Zapiola, por 202 metros, 50 cent. de fondo. Base ínfima de venta, $11.879.20 m|n. Seña, 8 o|o. Más datos en secretaría o en mi oficina, Talcahuano 469; 2.o piso. —Pastor Mora.

7|832 v. julio 21.

V. S. Lobato & Cía.

JUDICIAL. — EN VELEZ SARSFIELD. — Campana 835, entre Páez y Gaona. Orden del señor juez F. M. Colombres, secretario doctor O. Rocha. Juicio Banco El Hogar Argentino, contra Rebecca Godoy de Godoy. Base, $ 5.547.95.

El **domingo 21 de julio** a las 2 y 30, en la misma. Mide 8 m. 66 de frente por 21 m. 96 en un costado, 21 m. 40 en el otro y 8 m. 70 en el contrafrente. Edificio con cerco de alambre tejido, 2 piezas, otra más chica, cocina de madera y w. c. Pisos pino tea, galería con piso de baldosas, agua corriente, etc.

A cuenta de precio, 8 o|o. Comisión, 2 por ciento. Informes, Rivadavia 639. — V. S. Lobato y Cía. 7|841 v. julio 21.

Leopoldo Lapeyrusse

EN QUEQUEN, PARTIDO DE LOBERIA, provincia de Buenos Aires, el lunes 22 de julio de 1918, a las 2 y 30 p. m., en el local Rivadavia número 960 (Capital Federal). Las manzanas H. I. J. de la chacra 13 y la manzana letra G. de la chacra 28, sección G. del plano de Quequén. Las primeras manzanas (H. I. J.), miden cada una 7.502 metros cuadrados, 84 centímetros cuadrados, y la manzana G. 7.950 metros cuadrados, 32 centímetros cuadrados, o sea una superficie total de las cuatro manzanas de: 30.458 metros cuadrados, 84 centímetros cuadrados.

Base de venta de las cuatro manzanas con retasa del 25 o|o de su tasación o sean: $ 3.125.00 moneda nacional.

Venta ordenada en el concurso del doctor Manuel R. Cremona, que tramita ante el juzgado de primera instancia a cargo del doctor Juan Carlos Lagos, secretaría del doctor Arturo Palleiá. (Tribunales VI piso, con frente a la calle Tucumán).

Seña, 8 o|o. Comisión, 2 o|o. Ambas cantidades en dinero efectivo. Datos: Secretaría indicada o al martillero Lavalle 1184. U. T. 3992, Libertad.

7|858 v. julio 22.

Rivero y Viale

IMPORTANTE REMATE DE TIERRAS en Lobos (F. C. S.), en el ejido de quintas y chacras de dicha ciudad. 5 chacras y 9 quintas, conocidas por de Micheo.

El **domingo 14 de julio, a la 1 p. m.**, en el Hotel del Jardín.

Tres chacras, números 22 y 23, sección N y número 3, sección O, de 26 h., 98 áreas y 76 centiáreas o sean 16 cuadras cada una o 48 cuadras en conjunto. A 30 cuadras de la ciudad de Lobos, F. C. Sud, sobre la línea a Navarro e igual distancia de las estaciones Chacras y Empalme Lobos. Base de venta, $ 280 la hectárea.

Dos chacras, números 23 y 24, sección B, con superficie de 27 h., 82 á., 97 c., a ocho cuadras de la estación Chacras, F. C. Sur y 1 1|2 leguas de Lobos y Empalme Lobos. Base de venta, $ 200 la hectárea.

El conocido Quintón de Micheo. Lo más especial de las quintas de Lobos, a ocho cuadras de la ciudad y de Empalme Lobos, compuesto en conjunto por las quintas números 43, 44, 58, 59, 76, 77, 96 y 97, con superficie total de 32 hectáreas o sean las quintas números 58, 59, 76 y 77, de 3 1|2 hectáreas cada una. Las números 96 y 97 de 4 hectáreas cada una. La número 43 de 6 h., 70 á., 00 c. La número 44 de 6 h., 93 áreas, todas con alambrados, alfalfadas y con población. Base de venta, $ 380 la hectárea.

La quinta núm. 179. Con población de material, alfalfada, alambrada, cercada con arboleda, con toda clase de comodidades. Base de venta, $ 1.500 en conjunto.

Exigiremos a los compradores el 8 o|o de seña y a cuenta de precio y el 2 o|o de comisión.

Planos y datos a nuestro escritorio en Saladillo, F. C. Sur o en Buenos Aires, Venezuela 1230. — Rivero y Viale.

La Equitativa

Banco de Préstamos, Cerrito 358

EL MARTILLERO SEÑOR BERNARdo Buttafoco rematará por orden del establecimiento y cuenta de sus dueños.

El día **viernes 19 de julio, a las** 8.30 de la noche y en las noches subsiguientes, en caso de no terminar la venta, los empeños vencidos, consistentes en un rico surtido de alhajas, brillantes, perlas, armas, objetos de arte, etc., cuya exposición quedará abierta al público en su local Cerrito 358, los días 18 y 19 de julio, de 9 a. m. a 3 p. m.

7|896 v. julio 17

LICITACIONES

Ministerio de Obras Públicas de la Nación

DIRECCION GENERAL DE PUENTES Y CAMINOS DE LA NACION

Llámase a licitación pública hasta el día 19 de julio de 1918, a las 2 p. m., para la ejecución de las obras sobre terreno del puente a construirse sobre el río Ceballos, en Segundo Vado (Córdoba)

Datos en la Dirección General de Puentes y Caminos de la Nación, calle Reconquista 575.

Buenos Aires, junio 19 de 1918.

7|639 v. Julio 19

Ministerio de Obras Públicas

DIRECCION GENERAL DE PUENTES Y CAMINOS DE LA NACION

Llámase a licitación pública hasta el día 25 de julio próximo, a las 3 de la tarde, para la construcción de una balsa con destino al Riacho Baradero, frente a San Pedro, en el paraje denominado "Dos de Oro" (Buenos Aires).

Datos y pliego de condiciones en la dirección general de puentes y caminos de la nación, calle Reconquista número 575.—Buenos Aires, junio 26 de 1918. 7|707 v. julio 25

Consejo Nacional de Educación

Llámase a licitación pública por el término de treinta días para la construcción de la torre-tanque y servicio contra incendio en el edificio del H. Consejo, de acuerdo con el pliego de condiciones, bases del contrato, presupuestos y planos aprobados al efecto que podrán consultar los interesados en la Dirección General de Arquitectura todos los días hábiles de 12 a 6 p. m., con excepción de los sábados, que será de 9 a. m. a 12 m.

La apertura de las propuestas que deberán presentarse escritas a máquina, por duplicado, y de acuerdo con lo establecido por las Leyes de Sellos, Contabilidad y Obras Públicas, tendrá lugar el día 1.º de agosto próximo, a las 3 p. m. — El secretario general.

7|815-v. agosto 1.

Ministerio de Agricultura

DIRECCION GENERAL DE AGRICULTURA Y DEFENSA AGRICOLA.

Licitación de leña

El señor Ministro de Agricultura ha dictado la siguiente resolución:

"Buenos Aires, Junio 21 de 1918.

Visto este expediente en el que obran agregados diversos pedidos sobre el aprovechamiento del leñámen existente en varias fracciones de tierra fiscal, dentro de las zonas forestales, en los Territorios del Chaco y Formosa y considerando:

Que las propuestas de que se trata no concretan, en general, condiciones que permitan su examen y resolución con arreglo a términos previos que respondan a una equitativa adjudicación, siendo por tanto indispensable determinar esas bases generales y uniformes para todos los casos para evitar el peligro de acordar concesiones que todas ellas no obedezcan a un criterio único;

Que en consecuencia y teniendo en cuenta la necesidad de concurrir al abaratamiento del producto y su provisión a los mercados de consumo, en la medida de lo posible, corresponde arbitrar con caracter de urgente las disposiciones que respondan a aquellos propósitos, ya que la forma de adjudicación por licitación al más alto precio, aconsejada por la Dirección General de Agricultura y Defensa Agrícola estaría en pugna con los mismos, el Ministro de Agricultura resuelve:

1o. La Dirección General de Agricultura y Defensa Agrícola procederá dentro del término de quince días, a señalar los lotes fiscales con bosques, con su ubicación, superficie, límites y linderos, que en los territorios indicados pueden ser entregados para la explotación de la leña que se encuentra diseminada en el bosque; siendo entendido que esta extracción se refiere exclusivamente al leñámen caído naturalmente, y que, de comprobarse el corte total o parcial de árboles en pie, quedará la autorización sin efecto, cayendo en comiso toda la leña obtenida o preparada.

2o. Del 1 al 15 de Julio próximo llamará a licitación, que se celebrará el 16 del mismo, a las 2 p. m., abriendo las propuestas en presencia del señor Subsecretario del Departamento y del señor Director General de Agricultura y Defensa Agrícola, labrándose un acta que contenga los nombres de los proponentes y los lotes o superficies solicitadas.

3o. La superficie máxima a conceder a una sola persona o sociedad será de diez mil hectáreas, y la explotación llevará la condición de precaridad, para el caso en que el Poder Ejecutivo lo necesite, lo que se avisará con treinta días de anticipación y sin derecho a indemnización de nigua clase, por parte del concesionario. Fíjase en un peso moneda nacional por tonelada el derecho de explotación de la leña. El contrato será intransferible.

4o. Para el caso que exista más de un pedido sobre una misma superficie, la adjudicación se hará dividiendo el lote entre los solicitantes, siempre que, a juicio de la Oficina de Bosques, sea posible la explotación, pero, si el Ministerio lo estima conveniente, en todos los casos, podrá adjudicar la explotación al que ofrezca precios más bajos para consignar a la Intendencia Municipal de la Capital o al Ministerio de Obras Públicas de la Nación, la leña a extraer; o a cualquiera otra Municipalidad del país, siempre que así sea solicitado oficialmente al Ministerio de Agricultura y se comprometa a destinar la leña que reciba a los mismos fines que aquellas instituciones y adopte el sistema que ellas implanten.

5o. El predio se desdoblará en dos conceptos; precio de la leña puesta sobre vagón o vapor en el punto de embarque y precio puesta en Buenos Aires. Esta condición deberá insertarse en cada propuesta indispensablemente, siendo entendido que las entregas deberán realizarse a medida que lo requieran las mencionadas instituciones.

Deberá establecerse en las propuestas las cantidades mínimas de explotación mensual, sin que ello obste a que en cualquier momento en que el Ministerio de Agricultura considere que la extracción no se intensifica suficientemente, pueda dejar sin efecto la adjudicación sin más trámite. Análogo procedimiento se adoptará en los casos en que se considere que la explotación no se realiza por su respectivo concesionario.

No podrá extraerse del lugar de la explotación, cantidad alguna de leña, sin la correspondiente guía forestal, expedida por el personal del Ministerio.

Deberá presentarse con la propuesta en sobre cerrado, una boleta de depósito en el Banco de la Nación Argentina, por valor de quinientos pesos moneda nacional ($ 500 m|n), acompañando y concretando las condiciones especificadas, sin otras proposiciones. La garantía del fiel cumplimiento del contrato la exigirá la Dirección General de Agricultura y Defensa Agrícola, de acuerdo con la importancia de la explotación. Comuníquese, etc.". — (Firmado): H. Pueyrredón.

Los lotes que se ofrecen para esta licitación son los siguientes: Lotes 1, 2 y 10 de 10.000 hectáreas cada uno y parte de los lotes 4 de 2.500 hectáreas y 7 de 5.170 hectáreas, 9 de 5.115 hectáreas y 14 de 5.115 hectáreas, ubicados en la sección I, fracción A. Lotes 2 y 11, de 10.000 cada uno y parte del lote 19 de 7.500 hectáreas y parte de los lotes 12 y 13 con 8.438 hectáreas en conjunto, aproximadamente, ubicados en la sección I, fracción D. Lote 8 de 10.000 hectáreas ubicado en la sección II, fracción B. Lote 5 de 10.000 hectáreas de la sección II, fracción C., y 3.262 hectáreas de la parte NO. de la ex concesión Dreyfus y los lotes 1, 2, 3, 4, 5 y 6 de 10.000 hectáreas cada uno conocidos por la Selva del Río de Oro. Lotes 16 de 10.000 hectáreas, 17 de 7.500, 24 de 10.000, mitad Oeste del lote 25 de 5.000 hectáreas, la mitad oeste del lote 7, sección I, fracción A, de 5.170 hectáreas, la parte norte del lote 14, de la misma sección y fracción, de 3.333 hectáreas, lote 35 y 36 de 10.000 cada uno de la zona A. del ferrocarril Nacional de Barranqueras a Metán y desde el kilómetro 891 al 877 con cinco kilómetros a cada lado de la vía del ferrocarril Nacional de Barranqueras a Metán y la fracción fiscal situada al Oeste de los lotes 10, 11 y 20 de la sección II, fracción B, limitando por el Sur con Guillermo Arnin, L. Gagliolo y Patricio Golf y por la parte Norte con tierras fiscales, todos del Territorio del Chaco y los lotes 1, 2, 3, 4, 5 y 6 de 10.000 hectáreas cada uno, ubicados sobre la línea del Ferrocarril Nacional de Formosa a Embarcación. Por más datos e informes a esta Dirección General de Agricultura y Defensa Agrícola.— Senillosa.

7|813 v. julio 16.

Ministerio de Hacienda

DE LA PROVINCIA DE BUENOS AIRES

Dirección general de tierras y geodesia

Remate de la concesión de arrendamiento de terrenos y de pesca en las lagunas del Estado.

En cumplimiento de la resolución de la intervención nacional de fecha 13 de abril del corriente año, en la dirección general de tierras y geodesia, calle 7 N.º 1175, se procederá el día 17 de julio a las 2 p. m., al remate de la concesión de tierras fiscales y de pesca en las lagunas del Estado, que siguen: Conjunto de los lotes 13, 14, 15, 16 y fracción A. de Abasto, en el partido de La Plata, con una superficie de 122 h., 01 a., 19 c 48, con 30 $ m|n. de base por hectárea; terreno rural en el partido de Bolívar, con una superficie de 264 h., 05 a., 75 c. con 4 pesos m|n. de base por hectárea; sobrante fiscal en el partido de General Belgrano, con una superficie de 195 h. 65 a. 67 c. 94 dm2., con 8 pesos m|n. de base por hectárea; sobrante fiscal en el partido de Coronel Dorrego, con 2592 h. 73 a. 42 c., con 1 $ m|n. de base por hectárea; terreno fiscal con 893 h. 01 a. 10 c., con 2 $ m|n. de base por hectárea, y sobrante fiscal con una superficie de 134 h. 56 a. 15 c., con 2 $ m|n de base por hectárea, ambos en el partido de Tornquist: terreno rural en el partido de Maipú, con 195 h. 92 a 98 c. 91, con 5 $ m|n. de base por hectárea; terreno rural en el partido de Patagones, con 1250 h. 00 a, 00 c., con 0.80 $ m|n. de base por hectárea; terreno rural en el partido de Pehuajó, con 292 h. 96 a. 24 c., con 4 $ m|n. de base por hectárea; 4 reservas de 25 hectáreas cada una en las chacras Nos. 11, 17, 74 y 80 de la colonia Fortín Olavarría, partido de Rivadavia, con base de $ 6 m|n. por hectárea al año. Lagunas: parte fiscal de la laguna "La Salada Grande", situada en el partido de General Madariaga, con base de $ 3.000 m|n. por su conjunto y anualidad; "La Tabla", en el partido de Monte y General Belgrano, con base de $ 60 m|n. por su conjunto y anualidad; "Los Chilenos", en el partido de Saavedra, con base de pesos 35 m|n. por su conjunto y anualidad.

Los planos y condiciones se exhiben en las oficinas de rentas, telégrafo y sucursales del Banco de la Provincia. Los pedidos de planos e informaciones se atenderán en la dirección de tierras y geodesia, calle 7 No. 1175, La Plata. — Junio de 1918. — Alberto Ricaldoni, director general; Luis M. Elicabe, secretario.

7|797-v. julio 17.

INTENDENCIA MUNICIPAL DE NECOCHEA — Aviso de Licitación. — Llámase a licitación pública, por el término de diez días a contar desde la fecha de la presente, para la presentación de las propuestas de construcción de cerco de cinco alambres lisos y dos de púa en la chacra y quinta que ocupa el Matadero Municipal.

Las propuestas deberán presentarse bajo sobre cerrado y lacrado, fijando precio por metro lineal alambrado y de acuerdo con el pliego de condiciones que pueda consultarse en la secretaría de esta Intendencia, todos los días hábiles de 12 a 4 p. m., hasta el día 15 de julio del corriente, día y hora que serán abiertos los sobres, conteniendo las propuestas presentadas en presencia de los interesados, en el despacho del señor intendente.

Necochea, julio 5 de 1918. — El secretario.

7|817 v. julio 15.

FACULTAD DE CIENCIAS MEDICAS. — Llámase a licitación pública por el término de 30 días, a contar desde la fecha, para la ejecución de trabajos de albañilería y otros, en el Laboratorio de Histología de esta Facultad, de acuerdo con el pliego de condiciones que puede consultarse en la Contaduría de la Facultad, los días hábiles de 2 a 7 p. m. Sólo se tomarán en cuenta las propuestas que sean acompañadas de los sellos de ley, más un depósito equivalente al 1 o|o del total importe de las mismas, efectuado en el Banco de la Nación Argentina a la orden del señor Decano de la Facultad de Ciencias Médicas, y una declaración de que se acepta el referido pliego de condiciones. Las propuestas serán abiertas en el Decanato de esta Facultad el día 10 de agosto próximo, a las 5.30 p. m., no tomándose en consideración ninguna propuesta recibida después de abierta la primera. El señor Decano se reserva la opción de rechazarlas todas, como también la de aceptar la propuesta que le parezca más conveniente.

Buenos Aires, 11 de julio de 1918. — El contador. 7|887 v. agosto 9.

Municipalidad del Rosario

Licitación para la provisión de placas para nomenclatura y numeración de la ciudad.

Rosario, julio 8 de 1918.

No disponiendo actualmente la Municipalidad de las chapas de nomenclatura y numeración que está obligada a proveer al vecindario según lo provee el art. 59 de la Ordenanza General de Impuestos y siendo necesario a ese objeto proceder a su adquisición llenando previamente los requisitos exigidos por la Ley Orgánica de las Municipales, El Intendente Municipal Decreta:

Artículo 1.o — Llámase a licitación pública y escrita para el día 20 del corriente, a las 3 p. m., a objeto de contratar las chapas de nomenclatura y numeración de las calles del municipio, de conformidad al siguiente pliego de condiciones, debiendo las propuestas presentarse en sello Municipal de cincuenta pesos.

PLIEGO DE CONDICIONES PARA LICITAR LA PROVISION DE PLACAS PARA LA NOMENCLATURA Y NUMERACION GENERAL DE LAS CALLES Y EDIFICIOS DEL MUNICIPIO.

CONDICIONES GENERALES

Artículo 1.o — *Objeto de la licitación.*— La licitación tiene por objeto la provisión y colocación de placas para nomenclatura de calles y numeración de edificios, de acuerdo con las especificaciones del presente pliego de condiciones.

Art. 2.o — *Caución.* — Para ser admitidas a la licitación las propuestas, deberán ser acompañadas de un documento en que conste haberse depositado en el Banco Municipal de Préstamos la suma *de tres mil pesos m|n.* ($ 3.000) en efectivo o títulos del consolidado municipal de 1916, a la orden de la Intendencia Municipal, cuyo depósito será devuelto a los interesados no favorecidos, una vez resuelta la licitación, quedando la del adjudicario en garantía del fiel cumplimiento de sus obligaciones hasta la terminación del contrato a que se arribare, en cuya fecha le será devuelta sin intereses la suma *de dos mil pesos m|n.*, quedando los *mil* pesos restantes en garantía de la provisión de las placas de repuesto, como se especificará más adelante, por el término de dos años, sin devengar intereses.

Art. 3.o — *Facultad de la Intendencia para disponer de la caución.* — Si el proponente, después de presentada, desistiese de la propuesta, o, aceptada ésta, no concurriese a firmar el contrato a más tardar diez días después de resuelta la licitación, perderá el depósito exigido por el artículo 2.o, que ingresará a la tesorería municipal.

Art. 4.o — *Propuestas.* — No se admitirán aclaraciones ni explicación alguna respecto a las propuestas presentadas ni se tomarán en consideración las que se presenten en disconformidad con lo prescripto en el presente pliego de condiciones, o que no se ajusten a lo dispuesto en el aviso de licitación.

Art. 5.o — *Aceptación de las propuestas.* — La municipalidad se reserva el derecho de aceptar la propuesta que más convenga a sus intereses o rechazar todas las que se presenten, si lo juzga conveniente.

Art. 6.o — *Gastos de contrato.* — Los gastos para el otorgamiento del documento en el que se consignen las condiciones del contrato, copia del mismo, etc., serán por cuenta del contratista.

Art. 7o. — *Transferencia del contrato.* — Firmado el contrato, el contratista no podrá traspasarlo, ni en todo ni en parte, a otra persona o personas, sin autorización de la Municipalidad.

Art. 8o — *Plazo para empezar el trabajo.* — Los trabajos de colocación de las placas de numeración deberán dar principio dentro de los treinta días de firmado el contrato y continuarse sin interrupción, salvo casos de fuerza mayor.

Por cada diez días de atraso en este plazo fijado, el contratista incurrirá en una multa de doscientos pesos m|n., suma que será deducida del depósito de garantía a que se refiere el Art. 2o., debiendo ser repuesta de inmediato por el mismo hasta integrar la cantidad ya estipulada.

Art. 9.o — *Precios.* — Los concurrentes a la licitación establecerán precios unitarios por las dos clases de placas que se licitan.

Art. 10. — *Pago de las placas.* — De acuerdo con lo dispuesto por el Art. 93 de la Ordenanza General de Impuestos en vigencia, los propietarios o sus apoderados deberán abonar a la Municipalidad la suma de dos pesos m|n. c|l. por cada placa de numeración que se coloque en sus respectivas propiedades.

Las placas de nomenclatura serán abonadas por cuenta de la Municipalidad, deduciéndose el importe de la diferencia que resulta a su favor de las placas de numeración.

El cobro de las placas de numeración lo efectuará el contratista directamente a los propietarios o sus apoderados, sin cobrar comisión alguna por este trabajo a cuyo efecto la contaduría municipal le entregará las boletas respectivas, debidamente visadas, de acuerdo con la liquidación que el mismo presente y que será controlada como se indica más adelante.

El importe de dichas boletas deberá ser satisfecho por los propietarios dentro de los treinta días de su fecha, bajo pena de un recargo por multa del 50 por ciento del importe de las mismas, cuyo recargo quedará a beneficio del contratista.

Al cobrar las boletas, el contratista ingresará en la tesorería municipal la diferencia en pesos m|n. c|l., entre el precio resultante de esta licitación y el de dos pesos fijado por la ordenanza por cada placa.

De esta suma se deducirá previamente el importe de las placas de nomenclatura que figuren en la misma liquidación y que como se ha dicho, son por cuenta de la Municipalidad. Si este importe fuera mayor que la suma a ingresar se le tomará en cuenta hasta la liquidación final.

CONDICIONES ESPECIALES

Art. 11. — *Cantidad de placas.* — Las cantidades de placas que se licitan serán aproximadamente:

Mil (1000).—Nomenclatura de calles. Cien mil (100.000).—Como mínimum con numeración de edificios de 1 a 4 cifras, o hasta tres cifras, con una letra B además.

Art. 12. — *Calidad de las placas.* — Las placas a proveer serán de hierro esmaltado y de calidad, material, modelo y tamaño de las empleadas oficialmente en la Capital Federal.

Art. 13. — *Colocación.* — La colocación de las placas será asegurándolas con clavos, y en casos especiales, con tornillos y los materiales necesarios, a una altura de mts. 2.20, sin alterar ningún miembro arquitectónico del edificio y en el lado derecho de las puertas.

Art. 14. — *Control.* — Para mejor control de todo lo referido, la Intendencia Municipal nombrará por todo el tiempo que duren los trabajos, un sobrestante con la asignación mensual de ciento cincuenta pesos m|n., que se abonará en partes iguales por la Intendencia y el contratista. El importe a cargo del contratista será depositado mensualmente por éste en la Tesorería Municipal.

Art. 15. — *Repuestos.* — Por el término de dos años, desde la fecha de la última liquidación, el contratista se obligará a proveer a la Municipalidad las placas de ambas clases que ésta le solicitare, al precio estipulado de acuerdo con el Art. 9o.

Art. 16. — *Edificios públicos.* — Las chapas de numeración correspondientes a edificios de propiedad municipal provincial o nacional, serán provistas y colocadas gratuitamente por el contratista.

Art. 17. — Comuníquese, publíquese.

E. FERREYRA

NICOLAS PINTO (hijo),
Secretario Administrativo.

7|905 v. jul. 20

Intendencia Municipal de la Capital

Cementerio de Flores

Habiendo vencido el término del arrendamiento de las sepulturas ubicadas en el tablón 27, (traza provisoria) de la sección 5a.; tablones 19 y 20 (traza provisoria) de la sección 6a. y tablones 11, 24 y 25 de la sección 7a., y los nichos Nos. 6 del grupo D.; 11, 60 y 140, sección 1a. serie 2a.; 70, 75, 93 y 164, sección 2a., serie 2a. y 37 y 44 bajo nivel del cementerio de Flores, se hace saber a las personas que tengan deudos allí depositados, que si en el plazo de treinta días a contar de la primera publicación no se presentaran a practicar su renovación, se procederá a exhumar los restos y colocarlos en el osario general. — Junio de 1918. — El Secretario.

7|708 v. jul. 25

Licitación para la provisión de forrajes

Llámase a licitación verbal para la provisión de 150.000 kilogramos de avena o cebada y 10.000 kilogramos de afrecho, de acuerdo con el pliego de condiciones que puede ser consultado en la Oficina de Licitaciones de la Intendencia Municipal y en la Admnistración General de Limpieza.

Las propuestas serán oídas el lunes 15 del corriente, a las 4 p. m. en la Administración de Limpieza Santa Fe 1643.

7|886-v. julio 13.

Renovación de la cubierta de madera de la calle Bartolomé Mitre.

Llámase a licitación pública para el día 19 del corriente, a las 2.30 de la tarde para la renovación de la cubierta de madera de la calle Bartolomé Mitre entre las de Callao y Uruguay, de acuerdo con el pliego de condiciones que puede consultarse en la Subsecretaría de Obras Públicas, Avenida de Mayo 525, primer piso.

Buenos Aires, julio 13 de 1918.
El Secretario.

7|919 v. jl. 19

Licitación para la provisión de 1100 toneladas de pedregullo.

Llámase a licitación pública para el día 19 del corriente, a las 2 de la tarde, para la provisión de un mil cien toneladas de pedregullo, de acuerdo con el pliego de condiciones que puede consultarse en la Subsecretaría de Obras Públicas, Avenida de Mayo 525, primer piso.

Buenos Aires, julio 13 de 1918.
El Secretario.

7|920 v. jl. 19

WHISKY
BUCHANAN

BANCO HIPOTECARIO NACIONAL

25 DE MAYO 245 — **BUENOS AIRES**

CONDICIONES GENERALES DE LOS REMATES

1.o—**Los remates están sujetos a la aprobación del directorio, dentro de los quince días de efectuados, y se hacen por cuenta del deudor, con sujeción a las leyes números 8172 y 9155.**

2.o—**El comprador podrá continuar con la hipoteca que reconoce la propiedad, abonando la diferencia entre la deuda actual y el precio de compra.**

3.o—**Todo comprador abonará el efectivo al firmar el boleto, el 5 % de seña y el 1 % de comisión.**

4.o—**Los títulos de propiedad pueden ser revisados en el archivo del Banco antes del remate.**

5.o—**Por mayores informes ocúrrase a las oficinas del Banco.**

CAPITAL

EL VIERNES 20 DE JULIO EN SU LOCAL a las 2 p. m. Una casa en la calle Ventura de la Vega N.o 2863, en terreno que mide 8 m. 66 de frente al N. por 21 m. 65 de fondo. Con 2 piezas y dependencias. N.o H.o 9262, 6 o|o. Base $ 2.100. Hipoteca, $ 2.300. Deuda, $ 2.058.

LA EPOCA, julio 12 de 1918.
7|908 v. julio 26.

CASA CALLE LOYOLA N.o 921. EDIFICAda en terreno de 10 m. de frente al S. por 30 m. de fondo. Consta de 2 piezas y dependencias. N.o H.o 4155, 6 o|o. Base, $ 2.900. Hipoteca, $ 2.600. Deuda, $ 2.585.

LA EPOCA, julio 12 de 1918.
7|909 v. julio 26.

PROPIEDAD CALLE TANDIL N.o 5570. EN terreno de 8 m. 66 de frente al N. O. por 46 m. 50 de fondo. Consta de un galpón y dependencias. Deuda por aprobar, a cargo del comprador, $ 1.601.88 pagadera por cuotas de $ 112.67 c|u. N.o H.o 20.165 H. Base, $ 2.500. Hipoteca, $ 1.700. Deuda, $ 1.938.

LA EPOCA, julio 12 de 1918.
7|910 v. julio 26.

DOS CASAS CALLE PATAGONES N.o 1202 esquina Paraná número 1077|79. Terreno mide: 22 m. 70 al N., 22 m. 56 al E., 25 m. 60 al S. O. y 3 m. 20 al S. E. Ad Corpus. Primera casa: Planta baja, salón negocio y 4 piezas. Alta: 7 piezas. Segunda casa: Plantas baja y alta 7 piezas cada una. Con dependencias en todas las plantas. N.o H.o 21618 K. Base $ 22.000. Hipoteca, $ 20.000. Deuda, $ 23.143.

LA EPOCA, julio 12 de 1918.
7|911 v. julio 26.

FINCA MAZA N.o 428-32. TERRENO MIDE 8 m. 66 al O. por 43 m. 30 de fondo, ensanchándose en el fondo hasta 11 m. Ad Corpus. Con planta baja, alta y mansard. La baja, sala negocio, 3 piezas y el fondo galpón con altillo. La alta, 7 piezas dependencias y escalera al mansard con 2 piezas. N.o H.o 10.966, 6 o|o. Base, pesos 17.000. Hipoteca, $ 14.000. Deuda, $ 12.801.

LA EPOCA, julio 12 de 1918.
7|912 v. julio 26.

SUCURSAL SAN LUIS

UN CAMPO UBICADO EN EL DEPARTAmento La Capital, próximo al río Salado o Diamante, entre paralelos 35.o y 36.o, en su sucursal San Luis, el 16 de julio a las 2 p. m., compuesto de una superficie de 2500 hectáreas; lindando: al N., con F. S. Velázquez; al S., con J. F. Rodríguez, hoy sus sucesores; al E., con parte del lote 19 del plano de división de este campo y vecinos y al O., con A. Sánchez. N.o H.o 160|15600, serie 6 o|o. Base, $ 23.500. Hipoteca, $ 19.000. Deuda actual, pesos 17.651.757.

LA EPOCA, 2 de julio de 1918.
7|791 v. julio 16.

SUCURSAL CORDOBA

CASA EN LA CIUDAD DE CORDOBA, CAlle Santa Fe entre las de Colón y Santa Rosa, en su sucursal Córdoba, el 15 de julio, a las 2 p. m., compuesto el terreno de 10.40 m. por 32.50 m.; lindando: al E. con la calle Santa Fe, y al N., S. y O., con propiedad de los señores Palacios, Pitt, Ferreyra y Centeno.

Nro. Ho. 12458|84, Serie E. Base, 1800 pesos. Hipoteca, 2500 pesos. Deuda actual, 128.685 pesos.

LA EPOCA, 1.o de julio de 1918.
7|772 v. julio 15.

ESTABLECIMIENTO RURAL SITUADO EN el municipio de la ciudad de Córdoba a 8 km más o menos al E. de la estación Ferreyra (F. C. C. A.), en su sucursal Córdoba, el 16 de julio a las 2 p. m. compuesto de una superficie de 117 hectáreas; lindando: al S., con propiedad de los señores Arnalzada; al N., con los señores Vega; al E., con Fernández y al O., con el doctor Zacarías Gil. N.o H.o 5601|3354, serie H. Base, $ 27.000. Hipoteca, pesos 25.000. Deuda actual, $ 16.663.749.

LA EPOCA, 2 de julio de 1918.
7|792 v. julio 16.

UN ESTABLECIMIENTO DE CAMPO UBIcado en el departamento San Justo, pedanía Juárez Celman, que es parte de la suerte número 25, serie B, de ese departamento, últimamente denominada Colonia Castro, en su local 25 de Mayo 245 (Capital Federal), el 27 de julio a las 2 p. m., compuesto de 5774 hectáreas, 84 áreas y 71 centiáreas; lindando: al N., con la vía del Ferrocarril C. C., que lo separa de D. A. Molinero y con la colonia Cristina de don B. J. Iturraspe, al S., con la colonia Santa Catalina de don J. Seeber; al E., con las colonias Cristina y Milagro de Iturraspe y P. Lenzinas respectivamente, y al O., con la colonia Leticia, de Minetti y Marconetti. N.o H.o 62|3740, serie 6 o|o.

Base, $ 241.600. Hipoteca, $ 130.000. Deuda actual, $ 160.414.563.

LA EPOCA, 11 de julio de 1918.
7|889 v. julio 25.

DOS MANZANAS DE TERRENO EN EL pueblo San Vicente, municipio de la ciudad de Córdoba, en su sucursal Córdoba, el 26 de julio a las 2 p. m., designadas con las letras N. y S., en el plano levantado por el agrimensor señor A. Bodereau, del citado pueblo y se compone cada una de una superficie de 10.000 metros cuadrados, lindando por sus cuatro rumbos con calles públicas. N.o H.o 103|2459, serie Préstamos Convertidos. Ley 2842. Base de venta, $ 2.700. Hipoteca, $ 1.900. Deuda actual, $ 1.008.185. Los servicios deberán hacerse a razón del 10 o|o anual pagaderos en moneda nacional de curso legal del 1.o al 15 de abril y octubre. En caso de cancelación o anticipo solo podrá efectuarse de acuerdo con lo dispuesto en las leyes número 2842 y 9155.

LA EPOCA, 12 de julio de 1918.
7|907 v. julio 26.

SUCURSAL ROSARIO

A REQUERIMIENTO JUDICIAL. — UN TErreno y edificio en la ciudad de Rosario, barrio Sáenz Peña (antes Saladillo), en su sucursal Rosario, el 18 de julio a las 2 p. m., designado en el plano especial de dicho barrio con el número 50 de la sección 9.a, compuesto el terreno de 175.18 metros de frente por 103 metros de fondo; lindando: al N., con la calle Tupungato; al S., con la avenida Rosario; al E., con la calle Buenos Aires y al O., con la calle Lamadrid. El edificio es apropiado para colegio y tiene casa de altos. N.o H.o [illegible], serie 6 o|o. Base, $ 53.000. Hipoteca, $ 50.000. Deuda actual, pesos 44.550.601.

LA EPOCA, 4 de julio de 1918.
7|815 v. julio 18.

SUCURSAL MENDOZA

A REQUERIMIENTO JUDICIAL. — UNA propiedad rural en el departamento de San Rafael, distrito Cuadro Nacional, distante como a 650 metros de la estación del mismo nombre (F. C. B. A. P.), en su sucursal Mendoza, el 12 de julio a las 2 p. m., compuesta de una superficie de 185 hectáreas, 6591 metros cuadrados, conteniendo viña francesa, huerta de árboles frutales, potreros alfalfados, etc. Tiene además un chalet de dos pisos con 7 habitaciones principales, baño y dependencias, dos casas para contratistas, un galpón de 40 m. y 20 m. para bodega. La propiedad tiene derecho de riego para toda su extensión y riega por el canal Salas, derivado del río Diamante. Sus límites son: al N., con V. Riello; al S., con F. Teiseire; al E., calle pública frente a la línea del F. C. B. A. P. y al O., con calle pública y canal Salas. N.o H.o [illegible], serie 6 o|o. Base, pesos 108.000. Hipoteca, $ 81.000. Deuda actual, $ [illegible].

LA EPOCA, 5 de julio de 1918.
7|835 v. julio 19.

A REQUERIMIENTO JUDICIAL. — PROpiedad rural ubicada en el departamento General Alvear, en su sucursal Mendoza, el 22 de julio a las 2 p. m., compuesta de una superficie de 63 hectáreas, conteniendo potreros alfalfados y terrenos incultos, contiene además una casa para familia. La propiedad tiene derecho de riego para toda su extensión y riega por el canal matriz Alvear, derivado del río Atuel. Sus límites son: al N., con calle pública; al S., con A. Gómez; al E., con calle pública y al O., con A. Achenger, Cannon y S. Pardo. N.o H.o [illegible], serie 6 o|o. Base, $ 21.500. Hipoteca, pesos 20.000. Deuda actual, $ 18.530.797.

LA EPOCA, 7 de julio de 1918.
7|845 v. julio 22.

PROPIEDAD RURAL EN EL DEPARTAMENto Las Heras, distrito Jocolí, distante como a 10 km. al N. E. de la estación del mismo nombre (F. C. B. A. P.), en su sucursal Mendoza, el 22 de julio a las 2 p. m., compuesta de una superficie de 995 hectáreas, siendo en su mayor parte terreno cultivable y el resto medanoso. La propiedad tiene derecho de agua para toda su superficie y riega por el canal Jocolí, del Sauce y Jocolí, derivado del río Mendoza. Sus límites son: al N., y S., con A. Villanueva; al E., con A. Villanueva e hijos y al O., con sucesión de P. Villanueva. N.o H.o [illegible], serie 6 o|o. Base, $ [illegible]. Hipoteca, $ 14.500. Deuda actual, pesos [illegible].

LA EPOCA, 7 de julio de 1918.
7|848 v. julio 22.

SUCURSAL SAN JUAN

CASA EN LA CIUDAD DE SAN JUAN CAlle Laprida, distante como a 125 metros al N. de la plaza Aberastain de esa ciudad, en su sucursal San Juan, el 25 de julio a las 2 p. m., con superficie de 455 metros cuadrados o sean 22.09 m. y 17.84 m., lindando: al N., con pertenencia de la testamentaría de J. Albarracín; al S., con la expresada calle Laprida; al O., con calle denominada Libertad y al E., con propiedad de F. Amaral. N.o H.o [illegible], serie E. Base, $ 1.700. Hipoteca, $ 2.000. Deuda actual, $ 140.918.

LA EPOCA, 11 de julio de 1918.
7|890 v. julio 25.

COMPRA-VENTA PARTICULAR

El Banco Hipotecario Nacional ha establecido en su local, calle 25 de Mayo 245, una oficina para la compra-venta de propiedades urbanas y rurales hipotecadas a este Banco.

Esta oficina ha sido creada para facilitar en las mejores condiciones posibles la adquisición de inmuebles. Las órdenes de ventas deben ser extendidas en formularios que facilita la Oficina y que se remiten por correo a los que lo solicitan.

PROFESIONALES

ABOGADOS

Estudio de los doctores
José María Sáenz Valiente y Andrés Ferreyra
Abogados
Lavalle 1312 — U. T. 4240 Libertad

Dr. Fernando Saguier
Estudio: Florida 440
U. T. 6087 (Avenida)

Dr. Hipólito Leys
Estudio: Lavalle 930 U. T. 3008 L.

Dr. Domingo E. Salaberry
Defensa 182

MEDICOS

ANALISIS — LABORATORIO Y FARMACIA — Abierto Día y Noche
SUIPACHA 477 — U. T. 316, Libertad — DOCTORES **NELSON**

Dr. Carlos F. Roldán Vergés
Garganta, nariz y oídos
Médico del servicio de la especialidad en el hospital Durand. Consultas de 3 a 6. Serrano 2318.

JUAN CARRANZA
Martillero público
Compra venta de casas y campos. Préstamos hipotecarios.
Escritorio, Florida 377. U. T. 880 Av.

AVISOS VARIOS

Caja Popular de Ahorros de la Provincia de Buenos Aires

Julio 19	emisión 350	$	50.000
Julio 26	emisión 351	$	20.000
Agosto 6	emisión 352	$	50.000
Agosto 13	emisión 353	$	20.000
Agosto 20	emisión 354	$	50.000
Agosto 27	emisión 355	$	20.000

ARBOLES FRUTALES Y FORESTALES

Arboles frutales, injertados (ciruelos, damascos, duraznos, manzanos, perales, almendros e higueras) y forestales (álamo de Italia, ligustrum para cerco y bosques, plátanos, paraísos, robles, eucaliptus y casuarina) se venden a precios módicos en la Colonia Nacional de Menores Varones de Marcos Paz, F. C. Sud. Pídase datos e informes a la dirección de la misma.

7|418-v. agosto 27.

Banco El Hogar Argentino
Avenida de Mayo 888
Tiene casas y departamentos en alquiler, en esta capital y pueblos suburbanos.

TITULOS EXTRAVIADOS. — Se han extraviado 33 acciones de la Compañía General de Electricidad de Córdoba, números 8751 al 8780 y 974 al 976. Se suplica sean devueltas al domicilio de la compañía, Esmeralda 188, Buenos Aires, o Colón 452, Córdoba.

7|796 v. 10.8

glamento, ejerciendo el C. S. jurisdicción en grado de apelación de acuerdo a la última disposición citada, con la única excepción del inciso o) del artículo 44 de los estatutos.

Que, si bien esta última disposición acuerda al C. S. el derecho de avocarse el conocimiento de los asuntos que el C. D. no resuelva dentro de los 15 días de iniciados o promovidos, los miembros que en la actualidad lo componen no desean hacer uso de esa facultad, a menos que exista requerimiento de parte interesada en ese sentido o la demora en su resolución afecte a la marcha regular de los concursos o normal funcionamiento de la Asociación, pues entiende que, dado el gran número de asuntos pendientes de resolución del C. D. de hacer uso de esa facultad en todos los casos, lo pondría en el de avocarse el conocimiento de un número crecido de asuntos, que serían fallados en única y última instancia, lo que vendría a desvirtuar la disposición del artículo 44, (inciso n) de los estatutos y 96 del registro general, cuyo propósito evidente ha sido acordar jurisdicción al C. S. para conocer solamente en grado de apelación aquellos asuntos, cuya resolución no hubiera obtenido los dos tercios de votos de los miembros presentes a la sesión cuando aquélla hubiera sido tomada por el C. D. y sólo por excepción originariamente en el caso ya recordadoá que el C. D. no debe en ningún caso, aun en aquellos en que las protestas fueran originadas por errores cometidos por el C. S., renunciar a facultades que le son propias, desprendiéndose del conocimiento de los asuntos, sino por el contrario, teniéndolos presente y deslindando la responsabilidad que en ellos corresponda a las instituciones o personas interesadas y a las autoridades de la Asociación, tomar las resoluciones que según el criterio de sus miembros, corresponda dentro de las disposiciones de los Estatutos y reglamento general.

Por lo expuesto, el C. S. resuelve devolver al C. D. el expediente Villa Real v. Tracción San Martín, a fin de que dicte la resolución que crea corresponder.

Orestes Magliolo—

Resultando de la nota pasada por el C. D. que el referee señor Orestes Magliolo no ha cumplido oportunamente con la obligación que le impone el artículo 88 del reglamento general, con respecto al encuentro celebrado por los cuadros de Intermedia, de los clubs River Plate y Atlanta, el C. S., de acuerdo con lo dispuesto por el artículo 89 del mismo, resuelve: Apercibir seriamente al referee Sr. Orestes Magliolo, haciéndole saber que en lo sucesivo debe dar estricto cumplimiento a la disposición citada, bajo apercibimiento de ser borrado del registro de referees de la Asociación, en caso de reincidencia, de acuerdo con el recordado artículo 89.

Partidos internacionales—

Se aprueba la siguiente reglamentación de los partidos internacionales que deberá someterse a la consideración de la A. Uruguaya de Football y cuyas bases generales se aceptaron en principio oportunamente:

Desde el año 1910, los actuales campeonatos de Honor y Competencia se disputarán respectivamente en Montevideo y Buenos Aires, terminando con la clasificación de campeones de cada país.

Los ganadores de los campeonatos de Honor (uruguayo) y Competencia (argentino), disputarán la Copa Río de la Plata con su verdadera denominación y no la de Campeonato Río de la Plata, que se le ha venido dando indebidamente.

El primer año se decidirá por sorteo el lugar de su realización, efectuándose alternativamente en cada país en los años posteriores.

En el caso de que a la terminación del tiempo reglamentario de juego el score señale un empate, el partido deberá prolongarse por media hora más, dividida en dos períodos de quince minutos. Si aun así no se lograse definir el encuentro, éste se prolongará por media más, y si fuese necesario continuará por períodos completos de cuartos de hora de cada lado hasta que se defina. Si después de haber transcurrido tres horas de juego no hubiese un vencedor, el partido se jugará nuevamente en el otro país, sin que este hecho altere el orden del lugar donde los partidos deben disputarse anualmente.

El producido de estos partidos, previa deducción de los gastos de traslación y estada, se distribuirá en la siguiente forma: 20 o|o para la asociación local y el 40 o|o restante para cada uno de los clubs que hayan intervenido.

Anualmente se disputarán las medallas instituídas por los ministerios de instrucción pública de la Argentina y del Uruguay, y en su defecto otros premios equivalentes. Estos partidos seguirán siendo como hasta el presente a beneficio exclusivo de la asociación local y disputados de acuerdo con la reglamentación existente.

Se solicitará de los donantes de las copas de Caridad y de las Ligas (Lipton y Newton), la autorización necesaria, para que el producto de los partidos anuales a que ellas dan lugar, se destine a construcción de fields oficiales (uno en cada país) o a amortización de los mismos, o bien a fomento del football en provincias y departamentos, y préstamos a los clubs afiliados para mejoras de sus instalaciones, según lo resuelva cada una de las asociaciones por el órgano que corresponda.

Obtenida que sea la autorización a que se refiere el artículo precedente, el producido de ambos partidos, previa deducción de gastos de traslación y estada, se dividirá por partes iguales entre las dos asociaciones (argentina y uruguaya).

Pedido de pases—

Se considera una nota del Club Columbian en que comunica que hace tiempo los jugadores de ese club señores Pablo Dacal y Vicente Manfredi solicitaron pase de la Asociación Uruguaya de Football, sin que hasta la fecha lo hayan conseguido, y pide las medidas que el C. S. considere pertinentes para evitar el perjuicio en que para el club se traduce la falta de concesión de esos pases. Se resuelve dirigirse a la Liga Uruguaya, solicitando su pronunciamiento al respecto.

Pérdida de puntos—

De acuerdo con la facultad que le acuerda el art. 44 de los estatutos, el C. S. resuelve interpretar el art. 50 del reglamento general en el sentido de que la pérdida de los puntos que trata la disposición citada se refiere, además de los dos puntos del partido si el cuadro hubiera resultado vencedor, a otros dos del total que hubiera obtenido en el mismo concurso en razón de los encuentros disputados. Que en el caso de que el equipo que hubiera incluído a un jugador de los que la disposición se refiere no hubiera obtenido punto alguno hasta ese momento, la pérdida de los puntos deberá hacerse efectiva en el momento que los obtenga. Que esta disposición se refiere sólo a los encuentros disputados por el concurso de campeonato y es concordante con el art. 72 del mismo reglamento de aplicación en los concursos de eliminación de Honor y Competencia. A los efectos de la aplicación de la disposición del art. 50 debe entenderse por jugador descalificado, suspendido o que no reuna las condiciones exigidas por él mismo, aquel que hubiera sido expulsado por las autoridades de la asociación, que estuviese cumpliendo pena de suspensión impuesta por las mismas, a los que intervinieran sin habérseles concedido pase en los casos que fuera necesario, a los que se encontrasen en el caso del art. 70, los que no reunieran los requisitos exigidos por el art. 55, etc., etc.

Liga Rosarina—

Se destina a la comisión de interpretación el pedido formulado por la Liga Rosarina, de que se les informa en virtud de qué disposición se concedió por la A. A. de F. pase al jugador Márquez.

Suspensión de un referee—

Accediendo al pedido del consejo divisional, se suspende provisoriamente al referee señor J. R. Pozo, por falta de cumplimiento a lo dispuesto por el art. 40.

Apercibimiento—

De acuerdo con el pedido del C. D. se apercibe seriamente a la C. D. del Club Estudiantil Porteño, por la falta de garantías habidas para el referee Miguel Clemente, con motivo del encuentro de 1a. división, disputado entre el primer equipo de ese club y el de Platense.

Clausura de un field—

Por las consideraciones de la resolución relativa a la clausura de la cancha del Club Floresta, tomada en esta sesión, y de conformidad con el pedido del C. D., se clausura provisoriamente la cancha del Club Durzaco.

No se hace lugar—

Se resuelve contestar al Club River Plate, de Córdoba, su pedido de donación de un premio, haciéndole saber que no puede accederse a su solicitud en razón de ser crecidísimo el número de pedidos análogos que se formulan a la A. A. de F.

Se resuelve contestar al Club Gimnasia y Esgrima de Mendoza, un pedido de interpretación de disposiciones que le han sido aplicadas por la Unión Mendocina de Football, haciéndole saber que el C. S. no puede abrir opinión al respecto.

Actuación de un referee—

Se considera una comunicación del Club Barracas Central en que pondera la actuación del referee señor Almeyda Guzmán, en el partido jugado por ese club y el de Estudiantes, y se toma nota.

MOTOCICLISMO

CLUB MOTOCICLISTA NACIONAL

Mañana tendrá lugar la colocación de la placa de bronce que este club dedica al malogrado consocio Juan Hourdebaigt, fallecido accidentalmente en Mar del Plata el 24 de febrero ppdo.

El acto se realizará en el cementerio del Oeste, a las 10 de la mañana, habiéndose dispuesto que los concurrentes se reunan a las 9.30 en el peristilo de la necrópolis.

En nombre del Club Motociclista Nacional hará uso de la palabra el presidente, señor Angel Traverso.

—De acuerdo con la Federación Motociclista Argentina, esta institución organiza para el domingo 18 de agosto próximo, los campeonatos argentino y sudamericano del kilómetro lanzado, que se disputarán simultáneamente, estableciéndose cuatro categorías, a saber: motocicletas hasta 3 1|2 H. P.; de motocicletas con sidecars; de motocicletas de paseo, fuerza libre, y de máquinas de cualquier tipo y fuerza.

La reglamentación general será dada a conocer dentro de unos días.

ATLETISMO

CLUB PEDESTRE ARGENTINO

Mañana se realizará en el hipódromo de Temperley el segundo gran torneo atlético organizado por la Federación Deportiva de la provincia de Buenos Aires, en cuyo programa figuran interesantes carreras pedestres y juegos atléticos que se llevarán a cabo bajo la dirección del Club Pedestre Argentino. La realización de dicha fiesta promete alcanzar el mismo éxito de la que se llevó a cabo en Bánfield el 9 del corriente organizada por la misma Federación Deportiva.

El programa de mañana, que será disputado por nuestros mejores aficionados, consta de los siguientes números: carrera de 800 metros, libre; salto en largo con impulso; marcha de 1600 metros; arrojar el martillo; carrera de postas, 1600 metros; carrera de 5 kilómetros y patear el football.

COLOMBOFILA

SOCIEDAD LA PALOMA MENSAJERA

Organizado por esta sociedad se realizará mañana el cuarto concurso colombófilo para palomas adultas, segunda serie del año, desde Junín a esta capital, distante 231.000 metros.

Las palomas que tomen parte en este importante concurso deberán ser presentadas hoy, en el local social Sarmiento 3889, de 6 a 7 p. m. para su control y encanastamiento.

CAZA DEL ZORRO

CLUB HIPICO ARGENTINO

Mañana tendrá lugar la segunda excursión de entrenamiento para la caza del zorro.

A las 9 a. m., se congregarán los socios del Club Hípico Argentino e invitados en el Pabellón Recreo en Palermo.

La cacería será dirigida por el presidente del club, coronel D. Martín Bortagaray, actuando como master el mayor D. Román S. Galán.

El recorrido se efectuará en el parque de Palermo, a fin de que las familias puedan seguir las alternativas de la excursión, desde sus coches 8 automóviles. Terminará en el cuartel de la guardia de seguridad de caballería, en donde el jefe de este cuerpo, mayor don Angel Herrán, obsequiará con un lunch a los concurrentes.

Han sido especialmente invitados, S. E. el señor ministro de guerra, intendente municipal, jefe de policía y jefes de las grandes reparticiones militares con el personal de señores jefes y oficiales a sus órdenes.

CINEMATOGRAFOS

SELECT (Suipacha 482). — Hoy, tarde y noche: La pasión del juego y los anacheS; Tormentas de verano; El terror del pazo; Su peor enemigo; Film revista sudamericana. — Mañana: El fantasma del valle.

[illegible]

La joya fatal (16.o episodio); Pathé Journal 446; La codicia rompe el saco; La vengadora; La señorita del almacén.

SPLENDID THEATRE (Santa Fe 1848). Variado programa con estrenos.

FLORIDA — [illegible] General Güemes — Biógrafo y variedades. — De 10 a 12 m., de 2.30 a 7.30 y de 8.45 a 12.30: Mercedes Alfonso, Molly Bell, Joyita Argentina, Los Podestá y Brunet.

CINE[illegible] — La pequeña fugitiva; Los Lespes; film nacional. — Mañana: La vida de los apaches.

ELECTRIC PALACE (Lavalle 836). Hoy — El humorismo de Jimmy; Aventura medioeval; La joya fatal (primer episodio); Pesquisa peligrosa; América en la guerra número 35.

ETOILE PALACE (Corrientes 2756|61). — Platea y paraíso: Redención imposible; El ángel de la selva; Glorioso perdón.

C[illegible] — Buen pecho y mejor lengua; La codicia rompe el saco; Los atletas de la escuela militar de Joinville; La joya fatal (14, 15 y 16 episodios); La señorita del almacén; Pathé Journal 115.

[illegible] — El lobo negro; Caritos en las termas; La ley común; Heredera por odio. — Mañana: El cristal revelador.

S[illegible] — Al mejor postor; El buque fantasma (13 y 14 series); Ojos misteriosos; La borrasca.

TEATRO CINE-BOLIVAR (Bolívar 1[illegible]) — El sistema de Honor; Bajo sentencia de muerte; Engañado; Una mujer contenta; Locura automovilística. — Mañana: Mi esposa soltera.

CINE PARK (Santa Fe esq. Thames). — Todos los días importantes estrenos. Lunes, miércoles y viernes, variado programa con estrenos todos los días.

SELECT BUEN ORDEN (B. de Irigoyen 1450). — Variado programa con estrenos.

CINE-TEATRO PUEYRREDON—Rivadavia 6871. — Función todas las noches. Todos los días secciones Flirt y Ronda. — Notables estrenos con excelente orquesta.

CONVOCATORIAS

BANCO FRANCES DEL RIO DE LA PLATA — 157 Reconquista — Asamblea general ordinaria del 15 de agosto de 1918. — El Consejo de Administración avisa a los señores accionistas, que la Asamblea general ordinaria del Banco Francés del Río de la Plata, se verificará el día 14 de agosto de 1918, a las 4 de la tarde en el local del Banco, calle Reconquista 157, para tratar la siguiente

ORDEN DEL DIA:

1.o Lectura y aprobación de la memoria y balance correspondiente al 42.o ejercicio terminado el 30 de junio de 1918.

2.o Lectura del dictámen del síndico.

3.o Renovación del Consejo de Administración, de acuerdo con el art. 21 de los Estatutos:

4.o Nombramiento de un síndico titular y suplente.

5.o Designación de dos accionistas para aprobar y firmar el acta de la asamblea.

Los señores accionistas que deseen asistir a la asamblea o hacerse representar en ella, deberán depositar sus acciones o el recibo de depósito acordado por el art. 19 de los estatutos en Buenos Aires o en sus sucursales hasta el día 10 de agosto inclusive. 7|721 v. agosto 14.

SOCIEDAD DE TIERRAS DE BUENOS AIres. — Habiendo sido aumentado el capital de la sociedad y a los efectos de que los señores accionistas actuales puedan hacer uso del derecho de preferencia que les acuerda el art. 6.o del estatuto, se les comunica que hasta el día veinte del corriente, se recibirán sus pedidos de suscripción en el domicilio social, calle Defensa número 188, (2.o piso). La nueva emisión está dividida en mil acciones, con un valor nominal de un mil pesos moneda legal cada una y el importe de suscripción será satisfecho al contado.

Buenos Aires, 11 de julio de 1918. — El Directorio. 7|885 v. julio 20.

PETROLEO ARGENTINO DE ALGARROBO. — Sociedad Anónima. — Convocatoria a asamblea. — Se cita a los señores accionistas a la asamblea general ordinaria, que tendrá lugar el día 31 de julio próximo a las 3 p. m., en el local social, 25 de Mayo número 267 (1.o piso, escritorio 1004), para tratar los asuntos insertos en la siguiente

ORDEN DEL DIA:

Memoria y balance del primer ejercicio al 30 de junio de 1918.

Informe del señor síndico.

Elección de 3 directores y 2 directores suplentes en reemplazo de los Ss. Santiago Campión, Juan C. Campión, H. A. Hickman, Paúl B. Chambern, y A. Matteau, que han terminado su mandato y elección de síndico y suplente.

Elección de 2 accionistas para que firmen el acta de la asamblea.

Buenos Aires, 10 de julio de 1918. — Luis Newbery Thomas, presidente; Santiago Campión, secretario. 7|906 v. julio 26

LICITACION

Licitación para la provisión de alcohol

Llámase a licitación por el término de diez (10) días para la provisión de alcohol puro de caña con destino a la Dirección Sanitaria, durante el segundo semestre del año en curso. Tendrá lugar el día 23 del actual, a las 2 p. m. El pliego de condiciones puede consultarse en la subsecretaría de Higiene y Seguridad.

Buenos Aires, julio de 1918.

7|951 v. julio 22.

EDICTOS JUDICIALES

Por disposición del señor juez federal de la Capital, doctor Manuel B. de Anchorena, se cita y emplaza por el término de seis días a contar desde la primera publicación del presente edicto, a don CLEMENTE CASAZZA, para que comparezca ante S. S. a practicar el reconocimiento de la firma que suscribe el documento agregado a fs. 1. de los autos caratulados Banco de la Nación Argentina, contra CLEMENTE CASAZZA, por cobro ejecutivo de pesos, bajo apercibimiento de darle por reconocida la firma si no compareciese, como así mismo a estar a derecho y constituir domicilio legal, bajo apercibimiento de darle la correspondiente intervención al señor Defensor de Ausentes en turno.

Buenos Aires, junio 19 de 1918. — R. Amaya, secretario. 7|857 v. julio 14.

El señor juez de primera instancia en lo civil de la Capital de la República, doctor don Fernando M. Colombres, ha dispuesto se cite, llame y emplace por el término de treinta días, contados desde la primera publicación del presente, a todos los que se consideren con derecho a los bienes dejados por doña ELENA RIVEIRO de AYZAGUER y doña MARIA ELENA AYZAGUER de ARRINSI, ya sean como herederos o acreedores, para que dentro de dicho término comparezcan a deducir sus acciones en forma, por ante su juzgado y secretaría del doctor Osvaldo Rocha, bajo apercibimiento de lo que hubiere lugar por derecho.

Buenos Aires, junio 13 de 1918. — Víctor Sandullo, secretario. 7|588 v. julio 13.

El señor juez de primera instancia en lo civil de la Capital de la República, doctor don Fernando M. Colombres, ha dispuesto se cite, llame y emplace por el término de treinta días, contados desde la primera publicación del presente, a todos los que se consideren con derecho a los bienes dejados por doña MARIA TERESA BONCOMPE de FEDERICI o de FEDERICCI y de don FELIPE FEDERICI o FEDERICCI o FEDERICO FEDERICI o FEDERICCI, ya sean como herederos o acreedores, para que dentro de dicho término comparezcan a deducir sus acciones en forma, por ante su juzgado y secretaría del doctor Osvaldo Rocha, bajo apercibimiento de lo que hubiere lugar por derecho.

Buenos Aires, mayo 18 de 1918. — Víctor Sandullo, secretario. 7|634 v. julio 17.

El señor juez de primera instancia en lo civil de la Capital de la República, doctor don Adolfo Casabal, ha dispuesto se cite, llame y emplace por el término de treinta días, contados desde la primera publicación del presente, a todos los que se consideren con derecho a los bienes dejados por doña ISABEL DE LA NAVA y SIERRA o ISABEL DE LA NAVA y SIERRA de LOPEZ o ISABEL DE LA NAVA DE LOPEZ o ISABEL DE LA NAVA, ya sean como herederos o acreedores, para que dentro de dicho término comparezcan a deducir sus acciones en forma, por ante su juzgado y secretaría del que suscribe, bajo apercibimiento de lo que hubiere lugar por derecho.

Buenos Aires, junio 11 de 1918. — Enrique A. Peña, secretario. 7|628 v. julio 17.

Por disposición del señor juez de primera instancia en lo civil de la Capital Federal, doctor don César A. Campos, se cita, llama y emplaza por el término de treinta días a contar desde la primera publicación del presente, a todos los que se consideren con derecho a los bienes dejados por fallecimiento de don ESTEBAN LOBATO, ya sean como herederos o acreedores, para que dentro de dicho término comparezcan por ante su juzgado y secretaría del que suscribe, a deducir sus acciones en forma, bajo apercibimiento de lo que hubiere lugar por derecho.

Buenos Aires, 18 de junio de 1918. — Julio E. Padilla, secretario. 7|654 v. julio 19.

Por disposición del señor juez de primera instancia en lo civil de la Capital Federal, doctor Fernando Wiarenbuch, se cita, llama y emplaza por el término de treinta días, a contar desde la primera publicación del presente, a todos los que se consideren con derecho a los bienes dejados por fallecimiento de don FEDERICO BARBEIRO, ya sean como herederos o acreedores, para que dentro de dicho término, comparezcan por ante su juzgado y secretaría del que suscribe, a deducir sus acciones en forma, bajo apercibimiento de lo que hubiere lugar por derecho.

Buenos Aires, 18 de junio de 1918. — C. F. Ayarragaray, secretario. 7|665 v. julio 19.

El señor juez de primera instancia en lo civil de la Capital de la República, doctor don Fernando M. Colombres, ha dispuesto se cite, llame y emplace por el término de treinta días, contados desde la primera publicación del presente, a todos los que se consideren con derecho a los bienes dejados por don JOSUE BENAGLIA, ya sean como herederos o acreedores, para que dentro de dicho término comparezcan a deducir sus acciones, en forma por ante su juzgado y secretaría del doctor Osvaldo Rocha, bajo apercibimiento de lo que hubiere lugar por derecho.

Buenos Aires, junio 10 de 1918. —Víctor Sandullo, secretario. 7|693 v. julio 21.

El señor juez de primera instancia en lo civil de la Capital de la República, doctor don César A. Campos, ha dispuesto se cite, llame y emplace por el término de treinta días contados desde la primera publicación del presente, a todos los que se consideren con derecho a los bienes dejados por don ROBERTO HAGEL, ya sean como herederos o acreedores, para que dentro de dicho término comparezcan a deducir sus acciones en forma, por ante su juzgado y secretaría del que suscribe, bajo apercibimiento de lo que hubiere lugar por derecho.

Buenos Aires, junio 20 de 1918. —Gabriel Fernández, secretario. 7|715 v. julio 25.

Por disposición del señor juez de primera instancia en lo civil de la Capital Federal, doctor don César A. Campos, se cita, llama y emplaza por el término de treinta días a contar desde la primera publicación del presente, a todos los que se consideren con derecho a los bienes dejados por fallecimiento de don JUAN VAYA, ya sean como herederos o acreedores, para que dentro de dicho término, comparezcan por ante su juzgado y secretaría del que suscribe, a deducir sus acciones en forma, bajo apercibimiento de lo que hubiere lugar por derecho.

Buenos Aires, 24 de junio de 1918. — Luis Demaría, secretario. 7|758 v. julio 26

El señor juez de primera instancia en lo civil de la Capital de la República, doctor don Fernando M. Colombres, ha dispuesto se cite, llame y emplace por el término de treinta días, contados desde la primera publicación del presente, a todos los que se consideren con derecho a los bienes dejados por don MARTIN HUBIART, ya sean como herederos o acreedores para que dentro de dicho término, comparezcan a deducir sus acciones en forma, por ante su juzgado y Secretaría del doctor Osvaldo Rocha, bajo apercibimiento de lo que hubiere lugar por derecho.

Buenos Aires, junio 28 de 1918. — Víctor Sandullo, secretario. 7|785 v. agosto 1.

Por disposición del señor juez de comercio de esta capital, doctor Alberto Estrada, se cita, llama y emplaza a los señores JOSE E. MONTECCHIO y JOSE RICIOTTI, miembros de la razón social JOSE E. MONTECCHIO y RICIOTTI, para que, dentro del término de quince días, a contar de la primera publicación del presente edicto, comparezcan a tomar la intervención que les corresponde, en el juicio que contra ellos han iniciado los señores De Lellis y Pazos Hnos., sobre cobro de pesos, bajo apercibimiento de nombrarles defensor que los represente.

Buenos Aires, junio 21 de 1918. — Alberto F. Jordán, secretario. 7|803 v. julio 18.

Por disposición del señor juez de primera instancia en lo civil de la Capital de la República, doctor don Arturo Seeber, se cita y emplaza por el término de treinta días, a contar desde la primera publicación del presente, a todos los que se consideren con derecho a los bienes dejados por fallecimiento de don ALBANO MORANTE, ya sean como herederos o acreedores, para que dentro de dicho término, comparezcan por ante su juzgado y secretaría del que suscribe, a deducir sus acciones en forma, bajo apercibimiento de lo que hubiere lugar por derecho.

Buenos Aires, 28 de junio de 1918. — Luis Demaría, secretario. 7|915 v. agosto 11.

Por disposición del señor juez de primera instancia en lo civil de la Capital Federal, doctor Matías Mackinlay Zapiola, secretaría del autorizante, se cita, llama y emplaza por el término de tres días, a contar desde la primera publicación del presente, a don FRANCISCO CORUJO, para que dentro de tercero día, oponga las excepciones que tuviere, en su carácter de tercer poseedor de los bienes afectados al juicio seguido por el Banco El Hogar Argentino contra JOSE FAZZONE, bajo apercibimiento de procederse a su escrituración, del bien hipotecado.

Buenos Aires, junio 27 de 1918. —Carlos S. Marín, secretario. 7|915 v. julio 15

El señor juez de primera instancia en lo civil de la Capital Federal de la República, doctor Adolfo Casabal, ha dispuesto se cite por el término de treinta días a contar desde la primera publicación del presente, a todos los acreedores del concurso formado a don ERNESTO TERRE, que tramita por ante el juzgado a su cargo y secretaría del que suscribe, haciéndoles saber al mismo tiempo, que deben presentar al síndico nombrado en dichos autos, doctor Carlos Saavedra Lamas, domiciliado en la calle Florida 440, segundo piso, los títulos justificativos de sus créditos, bajo apercibimiento de lo que hubiere lugar por derecho.

Buenos Aires, septiembre 3 de 1917.—Alfredo Persiani, secretario. 7|916 v. agosto 11.

Por disposición del señor juez de comercio de la Capital Federal, doctor Eduardo M. Nadn, se hace saber a los acreedores del concurso de don CARLOS CASCARINI, por el término de ocho días, contados desde la primera publicación del presente, que se ha presentado por los síndicos un proyecto de distribución provisoria, que se encuentra de manifiesto en secretaría, por igual término, a los efectos del artículo 1.o de la ley 4156.

Buenos Aires, julio 11 de 1918. — J. Arturo Aguilar, secretario. 7|918 v. julio 20.

El señor juez de primera instancia en lo civil de la Capital de la República, doctor don Roberto Bunge, ha dispuesto se cite, llame y emplace por el término de treinta días, contados desde la primera publicación del presente, a todos los que se consideren con derecho a los bienes dejados por don CARLOS GUILLERMO HAGGERT, ya sean como herederos o acreedores, para que dentro de dicho término comparezcan a deducir sus acciones en forma, por ante su juzgado y secretaría del que suscribe, bajo apercibimiento de lo que hubiere lugar por derecho.

Buenos Aires, mayo 22 de 1918. — Enrique Luzuriaga (hijo), secretario. 7|813 v. agosto 4.

Por mandato del señor juez de primera instancia en lo civil de la Capital de la República, doctor César A. Campos, se cita por el término de quince días, a contar de la primera publicación del presente, a don ANGEL IBARGUREN o ANGEL IBARGUREN FERNANDEZ, para que comparezca a tomar la intervención que le corresponde en el juicio que le ha iniciado su esposa doña María San Julián, sobre separación de bienes, bajo apercibimiento de darsele la que le corresponda al señor Defensor de Ausentes.

Buenos Aires, junio 25 de 1918. —Julio E. Padilla, secretario. 7|821 v. julio 20.

Por disposición del señor juez de primera instancia en lo civil de la Capital de la República, doctor don Arturo Seeber, se cita y emplaza por el término de treinta días, a contar desde la primera publicación del presente, a todos los que se consideren con derecho a los bienes dejados por fallecimiento de don BARTOLOME DASSO, ya sean como herederos o acreedores, para que dentro de dicho término, comparezcan por ante su juzgado y secretaría del que suscribe, a deducir sus acciones en forma, bajo apercibimiento de lo que hubiere lugar por derecho.

Buenos Aires, julio 3 de 1918. — Carlos Gilraldes (hijo), secretario. 7|820 v. agosto 4.

Por disposición del señor juez de primera instancia doctor Fernando M. Colombres, se notifica a don Pablo Besana, de acuerdo con el artículo 490 del Código de procedimientos la siguiente sentencia recaída en el juicio que sobre ejecución hipotecaria le sigue don Juan Girondo por ante este juzgado y secretaría del autorizante:

"Buenos Aires junio 21 de 1918. — AUTOS Y VISTOS: Considerando que no habiendo opuesto excepciones legítimas dentro del término señalado al efecto, fallo: ordenando se lleve la ejecución adelante hasta hacerse el acreedor íntegro pago del capital reclamado, intereses y costas, según el artículo 486, 498 y 507 del Código de Procedimientos, regulo los honorarios del Dr. Enrique Jorge en la suma de un mil pesos moneda nacional de curso legal y los de ambos procuratorios del Sr. Jacinto Fernández y de D. Juan de Giovanni en doscientos pesos a cada uno de igual moneda. — F. M. Colombres. — Ante mí: Manuel C. Olmos".

7|859 v. julio 12.

Por disposición del señor juez de primera instancia en lo civil de la Capital de la República, doctor don Uladislao F. Padilla, se cita y emplaza por el término de treinta días, a contar desde la primera publicación del presente, a todos los que se consideren con derecho a los bienes dejados por fallecimiento de doña CARMEN ALFALFO de TORENA, ya sean como herederos o acreedores, para que dentro de dicho término, comparezcan por ante su juzgado y secretaría del que suscribe, a deducir sus acciones en forma, bajo apercibimiento de lo que hubiere lugar por derecho.

Buenos Aires, mayo 2 de 1918. — Juan Carles Fox, secretario. 7|884 v. ag. 9.

Por disposición del señor juez de primera instancia en lo civil de la Capital Federal, doctor don César A. Campos, se cita, llama y emplaza por el término de treinta días a contar desde la primera publicación del presente, a todos los que se consideren con derecho a los bienes dejados por fallecimiento de don VICENTE JOSE FEDERICO, ya sean como herederos o acreedores, para que dentro de dicho término, comparezcan por ante su juzgado y secretaría del que suscribe, a deducir sus acciones en forma, bajo apercibimiento de lo que hubiere lugar por derecho.

Buenos Aires, 18 de junio de 1918. — Julio E. Padilla, secretario. 7|894 v. agosto 9.

Por disposición del señor juez de primera instancia en lo civil de la Capital de la República Argentina, doctor Fernando M. Colombres, se hace saber a don PABLO ABREU, por edictos que se publicarán por cinco días, el siguiente auto dictado en el juicio "Perazzo de Caramo doña María C. Berteili con Juan B., cobro hipotecario": Buenos Aires, diciembre 9 de 1916. Atento lo expuesto, levántese el embargo a que se refiere el tercer punto del precedente escrito y chancelense las escrituras hipotecarias mencionadas en el primer y segundo punto, librándose al efecto los mandamientos respectivos al Registro de la Propiedad, previa notificación del segundo acreedor don PABLO ABREU, designándose al empleado Parodi. Colombres. Ante mí: M. C. Pizarro.

Buenos Aires, julio 8 de 1918. — M. C. Pizarro, secretario. 7|893 v. julio 15.

Por disposición del señor juez de comercio de la Capital Federal, doctor Eduardo M. Nadn, se hace saber por el término de tres días, a los señores acreedores del concurso de LUIS ZAPPA, que la sido fijada la audiencia del día quince del corriente a las 2 p. m., a efecto de que tenga lugar la junta solicitada por los señores síndicos, para que se les autorice a vender en pública subasta, varios créditos que no han podido hacerse efectivos.

Buenos Aires, Julio 1 de 1918. — Guillermo M. de Nevares, secretario. 7|897 v. julio 14.

Por disposición del señor juez de primera instancia en lo civil de la Capital Federal, doctor César A. Campos, se cita, llama y emplaza por medio del presente y por el término de cinco días, a todos los acreedores del concurso de don CESAR D. ZIBECCHI, a junta, que se verificará en la audiencia del día diez y ocho del corriente a las tres p. m., con el objeto de que manifiesten si están o nó conformes con la transacción formulada a fs. 151 de dichos autos, bajo apercibimiento de que se celebrará con los acreedores que concurran y aprobarse la mencionada transacción. Los autos tramitan en la secretaría a cargo del que suscribe.

Buenos Aires, julio 10 de 1918. — Gabriel Fernández, secretario. 7|898 v. julio 16.

Por disposición del señor juez de comercio de esta Capital Federal, doctor Tristán M. Avellaneda, se cita, llama y emplaza a don SEVERO M. GONZALEZ, para que dentro del término de tres días perentorios, comparezca a tomar la intervención que le corresponde y a estar a derecho en el juicio que por cobro ejecutivo de pesos, le sigue el Banco de Madrid y Buenos Aires, bajo apercibimiento de nombrarse de oficio al defensor de ausentes, para que lo represente si deja de comparecer.

Buenos Aires, Julio 5 de 1918. — Fernando Cermesoni, secretario. 7|895 v. julio 14.

Por disposición del señor juez de primera instancia en lo civil de la Capital Federal, doctor don César A. Campos, se cita, llama y emplaza por el término de treinta días a contar desde la primera publicación del presente, a todos los que se consideren con derecho a los bienes dejados por fallecimiento de don ALBANO MORANTE, ya sean como herederos o acreedores, para que dentro de dicho término, comparezcan por ante su juzgado y secretaría del que suscribe, a deducir sus acciones en forma, bajo apercibimiento de lo que hubiere lugar por derecho.

Buenos Aires, 28 de junio de 1918. — Luis Demaría, secretario. 7|915 v. agosto 11.

Por disposición del señor juez de primera instancia en lo civil de la Capital Federal, doctor Matías Mackinlay Zapiola, secretaría del autorizante, se cita, llama y emplaza por el término de tres días, a contar desde la primera publicación del presente, a don FRANCISCO CORUJO, para que dentro de tercero día, oponga las excepciones que tuviere, en su carácter de tercer poseedor de los bienes afectados al juicio seguido por el Banco El Hogar Argentino contra JOSE FAZZONE, bajo apercibimiento de procederse a su escrituración, del bien hipotecado.

Buenos Aires, junio 27 de 1918. —Carlos S. Marín, secretario. 7|915 v. julio 15

El señor juez de primera instancia en lo civil de la Capital Federal de la República, doctor Adolfo Casabal, ha dispuesto se cite por el término de treinta días a contar desde la primera publicación del presente, a todos los acreedores del concurso formado a don ERNESTO TERRE, que tramita por ante el juzgado a su cargo y secretaría del que suscribe, haciéndoles saber al mismo tiempo, que deben presentar al síndico nombrado en dichos autos, doctor Carlos Saavedra Lamas, domiciliado en la calle Florida 440, segundo piso, los títulos justificativos de sus créditos, bajo apercibimiento de lo que hubiere lugar por derecho.

Buenos Aires, septiembre 3 de 1917.—Alfredo Persiani, secretario. 7|916 v. agosto 11.

Por disposición del señor juez de comercio de la Capital Federal, doctor Eduardo M. Nadn, se hace saber a los acreedores del concurso de don CARLOS CASCARINI, por el término de ocho días, contados desde la primera publicación del presente, que se ha presentado por los síndicos un proyecto de distribución provisoria, que se encuentra de manifiesto en secretaría, por igual término, a los efectos del artículo 1.o de la ley 4156.

Buenos Aires, julio 11 de 1918. — J. Arturo Aguilar, secretario. 7|918 v. julio 20.

Compañía de Tierras, Maderas y Ferrocarriles

"LA FLORESTAL" Lda.

LONDRES:
149 Leadenhall Street

BUENOS AIRES:
PASEO COLON 185

FABRICA DE EXTRACTO DE QUEBRACHO:

En Villa Guillermina, Villa Ana, Tartagal, La Gallareta y Santa Felicia. (Fábricantes del extracto de quebracho marca "CORONA" patentado, soluble en agua fria, se vende en bolsas de 50 kilos).

ESTANCIAS:

San Cristóbal, Las Chuñas, Santa Catalina, La Oriental, La Playosa, La Barrancosa, El Algibe, La Constancia, Las Gamas, La Aurora.

COCHERIA TACUARI

TACUARI 344

U. T.
446 Lib. 1513

Ç. T.
652 Cent.

CARRUAJES Y AUTOMOVILES

LOS SERVICIOS DE ESTA CASA DENOTAN DISTINCION